

# **STATISTISCHES JAHRBUCH 2017**

## Auszugsweiser Nachdruck nur mit Quellenangabe

Medieninhaber (Herausgeber): Magistrat der Landeshauptstadt Klagenfurt am Wörthersee,  
Bevölkerungswesen  
Statistik  
9010 Klagenfurt am Wörthersee, Kumpfgasse 20  
Tel.: + 43 (0)463 537 4620  
FAX: + 43 (0)463 537 6296  
E-Mail: statistik@klagenfurt.at

Verantwortlich für den  
redaktionellen Inhalt: Dr. Gabriele Stoiser

Bearbeiter: Michaela Jernej, Dietmar Konic, Giuseppe Ferrara

Verfassung der Chronik: Abt. Protokoll

Druck: StadtDruckerei

Das Statistische Jahrbuch gibt es auch im Internet:  
<http://www.klagenfurt.at> unter der Rubrik "Die Stadt" - Statistik

Oktober 2017

# Vorwort



*Liebe Leserinnen und Leser!*

*Das Statistische Jahrbuch bietet einen umfassenden Überblick zu allen relevanten Themenbereichen der Landeshauptstadt Klagenfurt am Wörthersee. Die Bandbreite reicht von geographischen Daten über Entwicklungen in der Bevölkerung und Kulturwesen bis hin zu den Themen Umwelt, Gesundheit, Soziales, Bildung, Wirtschaft, Bau- und Wohnwesen, Verwaltung, Tourismus und vieles mehr. Ein praktisches und übersichtliches Nachschlagewerk, welches zur Geschichte Klagenfurts wesentlich beiträgt.*

*Zusammengestellt wurde dieses Jahrbuch wieder von der Statistik der Stadt Klagenfurt. Sie hat ein enorm großes Aufgabengebiet und sorgt für grundlegende Fakten und Zahlen, welche in weiterer Folge für viele Entscheidungen und künftige Projekte der Stadt ausschlaggebend ist.*

*Zur Erarbeitung dieser Grundlagen zählen zum Beispiel auch Bürgerbefragungen. So wurde im letzten Jahr die Bevölkerung zum Thema "Leitbild Klagenfurt - Wohin soll sich die Stadt entwickeln und wie ihre Mittel einsetzen?" befragt. Das Ergebnis ist sehr erfreulich - 87 Prozent der Befragten leben sehr gerne in Klagenfurt, drei Viertel schätzen die Lebensqualität als sehr gut bzw. gut ein. Alle detaillierten Auswertungen sind auf [www.klagenfurt.at](http://www.klagenfurt.at) online abrufbar. Ebenso wie die Ergebnisse einer Umfrage zum wichtigen Thema Entsorgung.*

*Mein herzlicher Dank gilt dem gesamten Statistik-Team rund um Dr. Gabriele Stoiser für ihre präzisen Arbeiten. Das Statistische Jahrbuch ist wieder ein interessantes, lebendiges Spiegelbild unserer Stadt.*

*Dr. Maria-Luise Mathiaschitz  
Bürgermeisterin der Landeshauptstadt Klagenfurt am Wörthersee*



# INHALTSVERZEICHNIS

## Die Landeshauptstadt Klagenfurt am Wörthersee im Jahre 2016

Chronik der wichtigsten Ereignisse .....	XV - XXIII
Bürgermeister der Landeshauptstadt Klagenfurt am Wörthersee .....	XXIV
Bürgermeister, Vizebürgermeister und weitere Mitglieder des Stadtsenates (Stand: Juli 2017) .....	XXV
Übrige Mitglieder des Gemeinderates (Stand: Juli 2017) .....	XXV
Zusammensetzung der Gemeinderatsausschüsse (Stand: Juli 2017) .....	XXVI - XXVII
Sitzungen des Gemeinderates, des Stadtsenates und der Ausschüsse .....	XXVII
Städtebeziehungen .....	XXVIII
Ehrenbürger von Klagenfurt seit 1945 .....	XXVIII
Ehrengräber in Klagenfurt .....	XXVIII
Träger des Ehrenringes der Landeshauptstadt Klagenfurt .....	XXIX
Literatur-Preisträger .....	XXIX - XXX
Verleihung der Goldenen Medaille von Klagenfurt .....	XXXI - XXXII
Auszeichnungen mit dem Lindwurm-Award .....	XXXII
Klagenfurter Kleinkunstpreis Herkules .....	XXXIII
Verleihungen "Steinerner Fischer" .....	XXXIII
Verleihungen Humbert Fink-Literaturpreis .....	XXXIII
Verleihungen Gert-Jonke-Preis .....	XXXIV
Verleihungen Gustav Mahler Kompositionspreis .....	XXXIV
Verleihungen der Robert-Musil-Medaille .....	XXXV

## 1. Geographische Übersichten und administrative Einteilung

Tab. 1.1 Historischer Überblick .....	2
Karte 1.1 Das Stadtgebiet von Klagenfurt am Wörthersee .....	3
Tab. 1.2 Geographische Lage .....	3
Karte 1.2 Gliederung des Stadtgebietes in Wahl- bzw. Zählsprenkel und Stadtbezirke .....	4 - 5
Karte 1.3 Eingemeindungen der Stadt Klagenfurt .....	6
Karte 1.4 Gliederung des Stadtgebietes in Katastralgemeinden .....	6
Tab. 1.3 Allgemeines zum Stadtgebiet .....	7
Grafik 1.1 Grundstücksflächen n. Benützungsorten .....	7
Tab. 1.4 Anzahl und Lage der Grundstücke nach Katastralgemeinden .....	8
Tab. 1.5 Größe der Grundstücke nach Katastralgemeinden und Benützungsorten .....	8
Tab. 1.6 Größe der Gewässer nach Katastralgemeinden .....	9
Tab. 1.7 Größe sonstiger Grundstücke nach Katastralgemeinden .....	9

## 2. Klima

Tab. 2.1 Luftdruck und Bewölkung .....	10
Tab. 2.2 Lufttemperaturen .....	11
Tab. 2.3 Niederschläge .....	12
Tab. 2.4 Sonnenscheindauer, relative Feuchtigkeit, maximale Schneehöhe .....	12
Grafik 2.1 Monatliches absolutes Maximum und Minimum der Lufttemperaturen und ihre langjährigen Durchschnitte .....	13
Grafik 2.2 Monatliche Niederschlagsmenge im Vergleich zum langjährigen Durchschnitt .....	13
Tab. 2.5 Wind und Wetter .....	14
Grafik 2.3 Windrichtungen nach Tagen .....	14
Grafik 2.4 Sonnenscheindauer in Stunden .....	15
Grafik 2.5 Bewölkung nach Monaten .....	15
Tab. 2.6 Wassertemperaturen des Wörthersees .....	16
Grafik 2.6 Wassertemperaturen des Wörthersees .....	16
Tab. 2.7 Wasserstand des Wörthersees .....	17
Tab. 2.8 Wasserstand der Glanfurt .....	17
Grafik 2.7 Wasserstand des Wörthersees und der Glanfurt .....	17
Tab. 2.9 Sommerzeit – Beginn und Ende seit 1916 .....	18

## 3. Bevölkerung und Kultuswesen

Tab. 3.1 Bevölkerungsentwicklung .....	19
Grafik 3.1 Bevölkerungsentwicklung (Gebietsstand zum Zeitpunkt der Erfassung) .....	20
Grafik 3.2 Entwicklung der Wohnbevölkerung (Volkszählungsergebnisse) – Gebietsstand 1.1.1973 .....	20
Tab. 3.2 Wohnbevölkerung 1869 – 2011 (VZ-Ergebnisse) .....	21
Tab. 3.3 Veränderung der Wohnbevölkerung VZ 2011 gegenüber der VZ 2001 .....	21
Tab. 3.4 Haushalte nach der Größe (VZ 2011) .....	22
Tab. 3.5 Wohnbevölkerung nach bestimmten Merkmalen (VZ 2011) .....	22
Tab. 3.6 Erwerbspersonen und Nicht-Erwerbspersonen nach Geschlecht (VZ 2011) .....	23
Tab. 3.7 Erwerbspersonen (KlagenfurterInnen) und Erwerbsquoten nach Altersgruppen und Geschlecht (VZ 2011) .....	23
Tab. 3.8 Wohnbevölkerung über 15 Jahre nach der höchsten abgeschlossenen Schulbildung (VZ 2011) .....	24
Tab. 3.9 Wohnbevölkerung nach dem Lebensunterhalt (VZ 2011) .....	24
Tab. 3.10 Erwerbstätige am Wohnort Klagenfurt, Nichtpendler, Ein-, Aus- und BinnenpendlerInnen und Erwerbspersonen am Arbeitsort (VZ 2011) .....	24
Tab. 3.11 Bevölkerung, Bevölkerungsdichte, Geschlechtsproportion und Fläche nach Zählsprenkeln .....	25 - 28



Tab. 3.12	AusländerInnen .....	29	Tab. 3.30	Römisch-katholische Kirche – Kultstätten und kirchliche Handlungen .....	51
Grafik 3.3	AusländerInnen .....	29	Tab. 3.31	Pfarrämter und Kirchen .....	52
Grafik 3.4	Altersaufbau der Klagenfurter Wohnbevölkerung nach Geschlecht und Familienstand .....	30	Tab. 3.32	Evangelische Kirche – Kultstätten und kirchliche Handlungen .....	53
Karte 3.1	%-Anteil der unter 15-Jährigen nach Statistischen Bezirken .....	31	Tab. 3.33	Altkatholische Kirche – Kultstätten und kirchliche Handlungen .....	53
Karte 3.2	%-Anteil der 60+-Jährigen nach Statistischen Bezirken .....	32	Tab. 3.34	Islam – Gebethäuser und religiöse Handlungen .....	53
Tab. 3.13	Wohnbevölkerung nach Jahrgängen, Geschlecht und Familienstand .....	33 - 34	Tab. 3.35	Änderungen des Religionsbekenntnisses ....	53
Tab. 3.14	Wohnbevölkerung nach ausgewählten Altersgruppen – Prozentanteile .....	35	Tab. 3.36	Religionsaustritte nach Altersgruppen und Bekenntnissen .....	54
Tab. 3.15	Wohnbevölkerung nach Staatsangehörigkeit und Geschlecht .....	36 - 38	Grafik 3.14	Religionsaustritte .....	54
Grafik 3.5	Familienstand der Wohnbevölkerung .....	39	<b>4. Gesundheit</b>		
Tab. 3.16	Natürliche Bevölkerungsbewegung, Wanderungsbewegung .....	39	Tab. 4.1	Apotheken, Ambulatorien, Krankenanstalten, Sanitätspersonal .....	55
Tab. 3.17	Natürliche Bevölkerungsbewegung .....	40	Tab. 4.2	Krankenanstalten, Betten und Anstaltspersonal .....	55
Grafik 3.6	Natürliche Bevölkerungsbewegung auf 1.000 der Wohnbevölkerung .....	41	Tab. 4.3	Ärzte in Krankenanstalten .....	56
Grafik 3.7	Wanderungsbewegung .....	42	Grafik 4.1	Krankenanstalten .....	56
Grafik 3.8	Wanderungsbewegung nach Altersgruppen .....	42	Tab. 4.4	Betten, Pflagestage, Belagstage nach Klassen in Krankenanstalten .....	57
Tab. 3.18	Wanderungsbewegung nach InländerInnen und AusländerInnen (Statistik Austria) .....	43	Tab. 4.5	Aufgenommene Pfleglinge in Kranken- anstalten nach dem Herkunftsort .....	57
Tab. 3.19	Wanderungsbewegung nach Altersgruppen .....	43	Tab. 4.6	Pfleglingsbewegung in Krankenanstalten ....	58
Tab. 3.20	Wanderungsbewegung nach InländerInnen und AusländerInnen .....	43	Tab. 4.7	Belagstage, Bettenauslastung, mittlere Verweildauer .....	58
Tab. 3.21	Lebendgeborene und Totgeborene nach Monaten .....	44	Tab. 4.8	Frequenz an ambulanten Patienten im Klinikum Klagenfurt Wörthersee .....	58
Grafik 3.9	Prozentueller Anteil der unehelich Lebend- geborenen an den Lebendgeborenen insgesamt .....	44	Tab. 4.9	Bettenstand, Zugänge, Abgänge, Belagstage und Verweildauer in Klagenfurter Kranken- anstalten nach Fachstationen .....	59 - 60
Tab. 3.22	Die häufigsten Knaben- und Mädchennamen nach dem Rang .....	45	Tab. 4.10	Niedergelassene Ärzte .....	60
Tab. 3.23	Gestorbene nach Monaten und Altersgruppen .....	46	Tab. 4.11	Niedergelassene Ärzte nach Altersgruppen und Geschlecht .....	61
Grafik 3.10	Säuglingssterblichkeit .....	46	Tab. 4.12	Niedergelassene Fachärzte nach Geschlecht und Fachrichtungen .....	61
Tab. 3.24	Gestorbene nach Todesursachen und Geschlecht .....	47	Tab. 4.13	Arbeitsunfälle .....	62
Grafik 3.11	Gestorbene nach Todesursachen .....	47	Tab. 4.14	Krankenstände .....	62
Tab. 3.25	Eheschließungen, Ersten, Wieder- verheiratungen und Legitimierungen nach Monaten .....	48	Tab. 4.15	Österreichischer Herzverband .....	62
Grafik 3.12	Eheschließungen nach Altersgruppen .....	48	Tab. 4.16	Österreichische Diabetikervereinigung .....	63
Tab. 3.26	Natürliche Bevölkerungsbewegung von Ortsansässigen nach dem Ereignisort .....	49	Tab. 4.17	Österreichische Rheumaliga – Landesgruppe Kärnten .....	63
Tab. 3.27	Natürliche Bevölkerungsbewegung von Ortsfremden nach deren Wohnort (Ereignisort Klagenfurt) .....	49	Tab. 4.18	Giftbezugslicenzen und Giftbezugscheine ...	63
Tab. 3.28	Ehescheidungen .....	50	Tab. 4.19	Gesundheitsamt .....	63
Grafik 3.13	Entwicklung der Eheschließungen und Ehescheidungen (1976 = 100) .....	50	Tab. 4.20	Angezeigte Fälle übertragbarer Krankheiten	64
Tab. 3.29	Römisch-katholische Kirche – Pfarren, Klerus .....	51	Tab. 4.21	Prostituierte nach dem Alter .....	64
			Tab. 4.22	Diphtherie-, Tetanus-, Keuchhusten- und Polio-Impfungen des Gesundheitsamtes .....	64
			Tab. 4.23	Frühsommer-Meningoencephalitis-Impfungen des Gesundheitsamtes .....	65
			Tab. 4.24	Masern-Mumps-Röteln-Impfungen .....	65
			Tab. 4.25	Grippe-Impfungen des Gesundheitsamtes ..	65
			Tab. 4.26	Sonstige Impfungen des Gesundheitsamtes	66



Tab. 4.27	Sozial- und Gesundheitssprengel .....	66	Grafik 5.4	Sperrmüll in Tonnen .....	85
Tab. 4.28	Diät- und Ernährungsberatungsstelle beim Magistrat Klagenfurt .....	67	Grafik 5.5	Müllabfuhr .....	86
Tab. 4.29	Schwangeren-Turnen .....	67	Tab. 5.13	Deponieablagerung in Hörtendorf und Weiterlieferung in die Verbrennungsanlage nach Arnoldstein .....	87
Tab. 4.30	Befall durch Läuse bzw. Nissen .....	68	Tab. 5.14	Monatliche Sammelmengen nach Fraktionen .....	87
Tab. 4.31	Städtische Desinfektionsanstalt .....	68	Tab. 5.15	Sammelmenge nach Fraktionen (personenbezogen) .....	88
Tab. 4.32	Schulgesundheit – Untersuchte Kinder .....	68	Grafik 5.6	Sammelmenge in Kilogramm u. Einwohner ..	88
Tab. 4.33	Untersuchung des Trinkwassers in Klagenfurt .....	69	Tab. 5.16	Problemstoffsammlung (gefährliche Abfälle)	88
Tab. 4.34	Lebensmittelaufsicht – Anzahl der Betriebe und durchgeführte Revisionen .....	70	<b>6. Soziales</b>		
Tab. 4.35	Lebensmittelaufsicht – Gezogene Proben, Beanstandungen und Belehrungen .....	71	Tab. 6.1	Mindestsicherung .....	89
Tab. 4.36	Österreichisches Rotes Kreuz – Transporte und beförderte Personen .....	72	Grafik 6.1	Leistungen der Sozialhilfe und der Sozialen Dienste .....	89
Tab. 4.37	Österreichisches Rotes Kreuz Klagenfurt – Mitglieder .....	72	Tab. 6.2	Leistungen der Sozialhilfe .....	89
Tab. 4.38	Österreichisches Rotes Kreuz Klagenfurt – Kurse .....	72	Tab. 6.3	BezieherInnen von Geldleistungen im Rahmen der Mindestsicherung .....	90
Tab. 4.39	Österreichisches Rotes Kreuz – Einsätze des Notarzteinsatzfahrzeuges .....	73	Tab. 6.4	Bezugsdauer von Geldleistungen im Rahmen der Mindestsicherung .....	90
Tab. 4.40	Österreichisches Rotes Kreuz Klagenfurt – Geleistete Stunden .....	73	Tab. 6.5	Kinder und Jugendhilfe - Rechtsvertretung Minderjähriger .....	91
Tab. 4.41	Flugrettung ÖAMTC, Christophorus 11 – Einsätze .....	74	Tab. 6.6	Kinder und Jugendhilfe – Abstammungsverfahren .....	91
Tab. 4.42	Flugrettung ÖAMTC, Christophorus 11 – Einsätze nach Notfallkategorien .....	74	Tab. 6.7	Unterhaltsvorschüsse .....	91
<b>5. Umwelt</b>			Tab. 6.8	Mutter/Elternberatung – Beratungssuchende und Beratungstage .....	92
Tab. 5.1	Luftuntersuchungen durch das Umweltamt der Kärntner Landesregierung .....	75	Tab. 6.9	Jugendwohlfahrt – Pflegekinder .....	92
Tab. 5.2	Förderung von Umweltschutzmaßnahmen .. Erläuterungen zu den Luftgütemessungen .....	75 76	Tab. 6.10	Josefinum .....	92
Karte 5.1	Luftgüte-Messstellen in Klagenfurt am Wörthersee .....	77	Tab. 6.11	Jugend am Werk .....	93
Tab. 5.3	Feinstaubmessungen .....	78	Tab. 6.12	Beschäftigungswerkstätten für Behinderte .	93
Tab. 5.4	Anzahl der Grenzwertüberschreitungen nach Messstellen .....	79	Tab. 6.13	Heime für Behinderte .....	93
Grafik 5.1	Anzahl der Grenzwertüberschreitungen .....	79	Tab. 6.14	Pro Mente .....	94
Grafik 5.2	Feinstaub – Anzahl der Überschreitungen ....	80	Tab. 6.15	Pro Mente – Reha-Klinik für seelische Gesundheit .....	94
Tab. 5.5	Erhebungen auf Grund von Umweltbeschwerden .....	80	Tab. 6.16	Volkshilfe – BeWo – Sozial, Betreut, Wohnen .....	94
Tab. 5.6	Badewassergüte .....	81	Tab. 6.17	Kolping – Stadtresidenz .....	94
Tab. 5.7	Wasservogelzählung an der Glanfurt .....	81	Tab. 6.18	Alters-, Bürger- und Pflegeheime .....	95
Tab. 5.8	Fließgewässer von Klagenfurt – Auswahl charakteristischer Probenentnahmestellen	82	Tab. 6.19	Obdachlosenheim .....	95
Tab. 5.9	Grundwasserstände von Klagenfurt 2016 ....	83	Tab. 6.20	Tagesheim der Caritas für Personen unsteten Aufenthaltes .....	96
Tab. 5.10	Müllabfuhr – Erfasste Liegenschaften, aufgestellte Mülltonnen .....	84	Tab. 6.21	Städtische Volksküche und Essenzustelldienst .....	96
Tab. 5.11	Müllabfuhr – Anzahl der aufgestellten Müllbehälter .....	84	Tab. 6.22	Essenzustelldienst – Frequenz .....	97
Grafik 5.3	Durch die Müllabfuhr erfasste Liegenschaften .....	84	Grafik 6.2	Essenzustelldienst – Betreute Personen zum Jahresende .....	97
Tab. 5.12	Müllabfuhr nach Monaten (bescheidmäßig)	85	Tab. 6.23	Essenzustelldienst – Betreute Personen nach Familienstand, Altersgruppen und Geschlecht .....	97
			Tab. 6.24	Essenzustelldienst – Gründe für die Einbeziehung .....	98
			Tab. 6.25	Hilfswerk Kärnten – Bezirk Klagenfurt-Stadt .	98
			Tab. 6.26	Hilfswerk Kärnten – Bezirk Klagenfurt-Stadt – MitarbeiterInnen .....	98



Tab. 6.27	Senioren- und Pensionistenclubs .....	99	Tab. 6.60	Rainbows – Betreute Kinder nach dem Alter (Scheidungskinder) .....	113
Tab. 6.28	MobiCura - Mobile Pflege & Betreuung – Frequenz .....	100	Tab. 6.61	Rainbows – Betreuung nach Todesfällen .....	113
Tab. 6.29	MobiCura - Mobile Pflege & Betreuung – Betreute Personen nach Familienstand und Altersgruppen .....	100	Tab. 6.62	Youth Points .....	114
Tab. 6.30	Hauskrankenhilfe – Frequenz .....	100	Tab. 6.63	summer4kids .....	114
Tab. 6.31	Hauskrankenhilfe – Betreute Personen nach Familienstand und Altersgruppen .....	101	Tab. 6.64	Aktion Tagesmutter .....	114
Grafik 6.3	Hauskrankenhilfe – Betreute Personen nach dem Geschlecht .....	101	Tab. 6.65	Kindertagesstätten – Eingeschriebene Kinder .....	115
Tab. 6.32	VIVA - Drogenberatungsstelle der Stadt Klagenfurt – Betreute Personen .....	102	Tab. 6.66	Kindertagesstätten – Anzahl .....	115
Tab. 6.33	OIKOS Verein für Suchtkranke - Beratungsstelle und Cannabisambulanz .....	102	Grafik 6.4	Eingeschriebene Kinder in Kindertagesstätten .....	116
Tab. 6.34	OIKOS Verein für Suchtkranke - Beratungsstelle und Cannabisambulanz Haus "IRMA" .....	103	Tab. 6.67	Kindergärten – Kindergruppen, eingeschriebene Kinder und Personal .....	117
Tab. 6.35	Drogenberatungsstelle Grüner Kreis – Zugänge .....	103	Tab. 6.68	Horte – Kindergruppen, eingeschriebene Kinder und Personal .....	118
Tab. 6.36	Alkoholberatungsstelle der Stadt Klagenfurt am Wörthersee .....	104	Tab. 6.69	Krippen und Krabbelstuben – Kindergruppen, eingeschriebene Kinder und Personal .....	119
Tab. 6.37	Beratungsstelle für Suchtgefahren des Kärntner Caritasverbandes .....	104	Tab. 6.70	Kinderbetreuungsstelle "Kinderwerkstadt" .....	120
Tab. 6.38	Sektenberatungsstelle der Stadt Klagenfurt am Wörthersee .....	104	Tab. 6.71	Lehrlings-, Schüler- und Studentenheime ....	120
Tab. 6.39	Spielsuchtberatung .....	105	<b>7. Unterricht, kulturelle Einrichtungen und Sport</b>		
Tab. 6.40	Streetwork Klagenfurt am Wörthersee .....	105	Tab. 7.1	Volksschulen – Klassen-, Lehrer- und Schülerstand .....	121
Tab. 6.41	Psychosoziales Beratungszentrum – Arbeitsvereinigung Sozialhilfe Kärnten .....	105	Tab. 7.2	Neue Mittelschulen (Hauptschulen) – Klassen-, Lehrer- und Schülerstand .....	121
Tab. 6.42	Psychosoziales Beratungszentrum – Klienten .....	106	Tab. 7.3	Polytechnische Schulen – Klassen-, Lehrer- und Schülerstand .....	121
Tab. 6.43	Psychosoziales Beratungszentrum – Maßnahmen und Behandlungsdauer .....	106	Tab. 7.4	Sonderschulen – Klassen-, Lehrer- und Schülerstand .....	122
Tab. 6.44	Jugendnotschlafstelle .....	106	Tab. 7.5	Rudolf-Steiner-Schule – Klassen-, Lehrer- und Schülerstand .....	122
Tab. 6.45	Jugendnotschlafstelle – Neuaufnahmen .....	106	Tab. 7.6	Crea Vita Montessori-Privatschule – Klassen-, Lehrer- und Schülerstand .....	122
Tab. 6.46	Frauennotschlafstelle .....	107	Tab. 7.7	Allgemeinb. Pflichtschulen insgesamt – Klassen, Lehrer und Schülerstand .....	122
Tab. 6.47	Frauenhaus .....	107	Grafik 7.1	Entwicklung des Schülerstandes an Allgemeinbildenden Pflichtschulen .....	123
Tab. 6.48	Frauenhaus – Aufgenommene Frauen und Kinder .....	108	Tab. 7.8	Allgemeinbildende Pflichtschulen – Klassen, Schülerstand, Lehrer 2016/17 .....	124
Tab. 6.49	Familienberatung der Stadt Klagenfurt am Wörthersee – Frequenz .....	109	Tab. 7.9	Rudolf-Steiner-Schule – Schülerstand nach Schulstufen 2016/17 .....	125
Tab. 6.50	Familienberatung der Stadt Klagenfurt am Wörthersee – Beratungen nach vorgetragenen Anliegen .....	109	Grafik 7.2	Rudolf-Steiner-Schule – Entwicklung des Schülerstandes .....	125
Tab. 6.51	IFE - Institut für Familienentwicklung .....	110	Tab. 7.10	Allgemeinbildende Pflichtschulen – Schülerstand nach Schulstufen 2016/17 .....	125
Tab. 6.52	Büro für Frauen.Chancengleichheit. Generationen. ....	110	Tab. 7.11	Standorte der Allgemeinbildenden Pflichtschulen in Klagenfurt .....	126
Tab. 6.53	Caritas Lebensberatung – Betreute Klienten	111	Tab. 7.12	Allgemeinbildende Pflichtschulen – Lehrpersonal .....	126
Tab. 6.54	Caritas Lebensberatung – Maßnahmen .....	111	Tab. 7.13	Allgemeinbildende Pflichtschulen – EinpendlerInnen nach Wohngemeinden bzw. Bezirken 2016/17 .....	127
Tab. 6.55	Caritas Lebensberatung – Elternseminare ...	111	Tab. 7.14	Berufsbildende Pflichtschulen – Schülerstand .....	128
Tab. 6.56	Jugendforum Mozarthof – Besucher .....	112			
Tab. 6.57	Jugendforum Mozarthof – Externe Träger .....	112			
Tab. 6.58	Jugendforum Mozarthof – Aktivitäten .....	113			
Tab. 6.59	Rainbows – Anzahl der Gruppen und Kinder (Scheidungskinder) .....	113			



Tab. 7.15	Berufsbildende Pflichtschulen – Klassen und Schülerstand 2016/17 .....	128	Tab. 7.40	Schule für Gesundheits- und Krankenpflege	141
Grafik 7.3	Entwicklung des Berufsschülerstandes .....	128	Tab. 7.41	Private Lehranstalt für Ehe- und Familienberatung der Caritas .....	141
Tab. 7.16	Berufsbildende Pflichtschulen – Schülerstand nach Gewerbegruppen 2016/17 .....	129	Tab. 7.42	Landwirtschaftliche Fachschule und Gartenbaufachschule 2016/17 .....	141
Tab. 7.17	Berufsbildende Pflichtschulen – Schülerstand nach Schulklassen 2016/17 .....	129	Tab. 7.43	Fachhochschule – Studierende nach Studiengang .....	142
Tab. 7.18	Berufsbildende Pflichtschulen – Vorbildung der SchülerInnen in der 1. Klasse .....	130	Tab. 7.44	Fachhochschule – Studienabschlüsse .....	142
Tab. 7.19	Berufsbildende Pflichtschulen – Einpendler/Innen nach Wohnbezirken 2016/17 .....	130	Tab. 7.45	Klagenfurter ordentliche Studierende an Fachhochschulen Österreichs .....	143
Tab. 7.20	Allgemeinbildende höhere Schulen – Klassen, Schülerstand und Lehrpersonen .....	131	Tab. 7.46	Ortsansässige Schüler, Studierende und Einpendler nach Schultypen und der Herkunft ..	144
Grafik 7.4	Entwicklung des Schülerstandes an allgemeinbildenden höheren Schulen .....	131	Karte 7.1	SchulpendlerInnen nach Klagenfurt nach Politischen Bezirken .....	145
Tab. 7.21	Allgemeinbildende höhere Schulen – Klassen und Schülerstand 2016/17 .....	132	Grafik 7.7	SchulpendlerInnen nach Klagenfurt nach der Schulart .....	145
Tab. 7.22	Allgemeinbildende höhere Schulen – Schülerstand nach Schulklassen 2016/17 ....	132	Tab. 7.47	Alpen-Adria-Universität Klagenfurt – Ordentliche und außerordentliche Studierende (WS 2016/17) .....	146
Tab. 7.23	Allgemeinbild. höhere Schulen – Einpendler/Innen nach Wohnbezirken 2016/17 .....	132	Grafik 7.8	Entwicklung der Studierenden an der Alpen-Adria-Universität Klagenfurt .....	146
Tab. 7.24	Berufsbildende mittlere und höhere Schulen – Klassen und Lehrpersonen .....	133	Tab. 7.48	Alpen-Adria-Universität Klagenfurt – Belegte Studien (WS 2016/17) .....	147 - 148
Grafik 7.5	Entwicklung des Schülerstandes an berufsbildenden mittleren und höheren Schulen ..	133	Tab. 7.49	Alpen-Adria-Universität Klagenfurt – Studienabschlüsse nach Studienfächern (2015/16) .....	148 - 151
Tab. 7.25	Berufsbildende höhere Schulen – Schülerstand .....	134	Grafik 7.9	Entwicklung der Studienabschlüsse .....	151
Tab. 7.26	Berufsbildende mittlere Schulen – Schülerstand .....	134	Tab. 7.50	Alpen-Adria-Universität Klagenfurt – Wissenschaftliches Personal .....	152
Tab. 7.27	Bundesbildungsanstalt für Elementarpädagogik – Schülerstand .....	134	Tab. 7.51	Klagenfurter ord. Studierende an wissenschaftlichen Universitäten Österreichs .....	152
Tab. 7.28	Berufsbildende mittlere und höhere Schulen – Schülerstand nach Schulklassen 2016/17 ....	135	Tab. 7.52	Studienberechtigungsprüfungen – Zulassungen und Abschlüsse .....	153
Tab. 7.29	Berufsbildende mittlere und höhere Schulen – Klassen-, Schülerstand 2016/17 .....	136	Grafik 7.10	Studienberechtigungsprüfungen - Entwicklung der Zulassungen und Abschlüsse .....	153
Tab. 7.30	Berufsbildende mittlere und höhere Schulen – EinpendlerInnen n. Wohnbezirken 2016/17 .	137	Tab. 7.53	Bildungsstand der Bevölkerung im Alter von 25 bis 64 Jahren .....	154
Tab. 7.31	Lehrpersonen an mittleren und höheren Schulen nach Altersgruppen 2016/17 .....	137	Tab. 7.54	Volkshochschule Klagenfurt – Kurse und Teilnehmende .....	154
Tab. 7.32	Reifeprüfungen an höheren Schulen .....	138	Tab. 7.55	Volkshochschule Klagenfurt – Teilnehmende nach sozialer Stellung und nach Altersgruppen .....	154
Tab. 7.33	Pädagog. Hochschule Kärnten – Studierende, Lehramtsprüfungen und Lehrpersonen .....	138	Tab. 7.56	Volkshochschule Klagenfurt – Kurse und Teilnehmende nach Fachbereichen .....	155
Grafik 7.6	Entwicklung der Studierenden an der Pädagogischen Hochschule Kärnten .....	139	Tab. 7.57	Berufsförderungsinstitut .....	155
Tab. 7.34	Pädagogische Hochschule Kärnten – Ordentliche Studierende (auslaufend) .....	139	Tab. 7.58	Gustav Mahler Musikschule Klagenfurt – Schülerstand .....	155
Tab. 7.35	Pädagogische Hochschule Kärnten – Ordentliche Studierende .....	139	Tab. 7.59	Wirtschaftsförderungsinstitut .....	156
Tab. 7.36	Pädagogische Hochschule Kärnten – Studierende im 1. Semester nach der Art des Reifezeugnisses .....	140	Tab. 7.60	Landeskonservatorium 2015/16 – Prüfungen .....	156
Tab. 7.37	Pädagogische Hochschule Kärnten – Lehramtsprüfungen .....	140	Tab. 7.61	Landeskonservatorium 2015/16 – Lehrgänge .....	156
Tab. 7.38	Pädagogische Hochschule Kärnten – Lehrpersonen nach Altersgruppen .....	140	Tab. 7.62	Landeskonservatorium 2015/16 – Schülerstand nach Hauptfächern .....	157
Tab. 7.39	Katholische Pädagogische Hochschuleeinrichtung Kärnten .....	140	Tab. 7.63	Katholisches Bildungswerk – Veranstaltungen .....	158
			Tab. 7.64	Katholisches Bildungswerk – Veranstaltungsbereiche .....	158



Tab. 7.65	Bäuerliches Bildungshaus Schloss Krastowitz .....	158	Tab. 8.6	Durchschnittsalter der städtischen Bediensteten .....	175
Tab. 7.66	Bibliotheken .....	158	Tab. 8.7	Lehrlinge der Stadt .....	175
Tab. 7.67	Lange Nacht der Museen .....	159	Tab. 8.8	Pensionsempfänger der Stadt Klagenfurt ....	175
Tab. 7.68	Museen .....	159	Tab. 8.9	Vereine .....	176
Tab. 7.69	Galerien .....	160	Tab. 8.10	Versammlungen .....	176
Tab. 7.70	Stadtpfarrturm .....	160	Tab. 8.11	Polizeianhaltezentrum .....	176
Tab. 7.71	Planetarium .....	161	Tab. 8.12	Justizanstalt .....	177
Tab. 7.72	Reptilienzoo .....	161	Tab. 8.13	Reisepässe, Personalausweise .....	177
Tab. 7.73	Sternwarte Klagenfurt .....	161	Tab. 8.14	Waffen- und Sprengmittelangelegenheiten .	177
Tab. 7.74	Veranstaltungen der Abteilung Kultur des Magistrates Klagenfurt .....	162	Tab. 8.15	Polizeistrafsachen .....	178
Tab. 7.75	Städtische Kulturhäuser – Veranstaltungen und Besuche .....	162	Tab. 8.16	Abgängige Personen .....	178
Tab. 7.76	Messegelände – Veranstaltungen und Besuche .....	163 - 164	Tab. 8.17	Funde und Verluste .....	178
Tab. 7.77	Klagenfurter Messe – Veranstaltungen und Besuche im Eissportzentrum .....	164	Tab. 8.18	Delogierungen .....	178
Tab. 7.78	Sporteinrichtungen .....	165	Tab. 8.19	Ordnungsamt .....	179
Tab. 7.79	Sportvereine .....	165	Tab. 8.20	Insolvenzen in Klagenfurt .....	179
Tab. 7.80	Mehrzwecksporthallen .....	165	Tab. 8.21	Gewerbliche Insolvenzen nach Berufsgruppen .....	179
Tab. 7.81	Sportpark Klagenfurt .....	166	Tab. 8.22	Betretungsverbote .....	180
Tab. 7.82	Sportzentrum Fischl .....	166	Tab. 8.23	Rechtsanwaltschaft und Notariate .....	180
Tab. 7.83	Sportschnuppern in Klagenfurt .....	167	Tab. 8.24	Einbürgerungen .....	180
Tab. 7.84	Bewilligte Radio- und Fernsehapparate .....	167	Tab. 8.25	Einbürgerungen nach der bisherigen Staatsbürgerschaft .....	181
Tab. 7.85	ORF-Theater – Veranstaltungen und Besuche .....	167	Grafik 8.3	Entwicklung der Anzahl der Einbürgerungen	181
Tab. 7.86	Konzerthaus – Veranstaltungen und Besuche .....	168	Tab. 8.26	Einbürgerungen nach bestimmten Merkmalen .....	182
Tab. 7.87	Stadttheater Klagenfurt – Aufführungen und Besuche 2015/16 .....	168	Tab. 8.27	Polizeiliche Kriminalstatistik – Straftaten, Aufklärungsquote .....	182
Tab. 7.88	Stadttheater Klagenfurt – Aufführungen und Besuche .....	169	Tab. 8.28	Polizeiliche Kriminalstatistik – Tatverdächtige nach Altersgruppen .....	183
Tab. 7.89	Jazz-Club .....	169	Grafik 8.4	Polizeiliche Kriminalstatistik – Tatverdächtige nach Altersgruppen .....	183
Tab. 7.90	Musikforum Viktring .....	169	Tab. 8.29	Polizeiliche Kriminalstatistik – Angezeigte Fälle, Aufklärungsquote .....	184
Tab. 7.91	Jugendkulturzentrum Kwadrat und blue cube & kidsmobil .....	170	Tab. 8.30	Polizeiliche Kriminalstatistik – Straftaten und Aufklärungsquoten .....	184 - 185
Tab. 7.92	Klagenfurter Ensemble .....	170	Tab. 8.31	Polizeiliche Kriminalstatistik – Tatverdächtige nach Altersgruppen .....	186 - 187
Tab. 7.93	UNIKUM .....	170	Tab. 8.32	Wahlergebnisse in Klagenfurt seit 1945 (Europawahlen, Nationalratswahlen) .....	188
Tab. 7.94	Volkskino und Open-Air-Kino im Burghof .....	170	Tab. 8.33	Wahlergebnisse in Klagenfurt seit 1945 (Landtagswahlen) .....	189
<b>8.</b>	<b>Städtisches Personal, Verwaltung, Rechtswesen, Wahlen</b>		Tab. 8.34	Wahlergebnisse in Klagenfurt seit 1945 (Gemeinderatswahlen) .....	190
Tab. 8.1	Bedienstete der Stadt .....	171	Grafik 8.5	Wahlbeteiligung in Klagenfurt seit 1945 .....	191
Tab. 8.2	Bedienstete der Stadt nach Altersgruppen ..	171	Tab. 8.35	Bundespräsidentenwahl am 24. April 2016 (1. Wahlgang) .....	192
Tab. 8.3	Bedienstete der Stadt nach Abteilungen bzw. Dienststellen .....	172	Tab. 8.36	Bundespräsidentenstichwahl am 4. Dezember 2016 .....	192
Grafik 8.1	Entwicklung des Bedienstetenstandes der Stadt (1973 = 100) .....	173	Tab. 8.37	Europawahl am 25. Mai 2014 .....	192
Grafik 8.2	Bedienstete der Stadt nach Altersgruppen ..	173	Tab. 8.38	Nationalratswahl am 29. September 2013 ..	193
Tab. 8.4	Bedienstete der Stadt nach Verwendungsgruppen .....	174	Grafik 8.6	Nationalratswahl am 29. September 2013 ..	193
Tab. 8.5	Bedienstete der Stadt nach der Dauer der Zugehörigkeit .....	174	Tab. 8.39	Landtagswahl am 3. März 2013 .....	194
			Grafik 8.7	Landtagswahl am 3. März 2013 .....	194

Tab. 8.40	Mandatsverteilung im Klagenfurter Gemeinderat und Stadtsenat seit 1946 .....	195	Tab. 9.13	Stadtwerke Klagenfurt AG Konzern – Bilanzen .....	210
Tab. 8.41	GRW 2015 – Ermittlung der Mandate .....	195	Tab. 9.14	Währungen und Währungsumstellungen seit 1800 in Österreich .....	210
Tab. 8.42	Ergebnisse der Bürgermeisterwahlen .....	196			
Grafik 8.8	Bürgermeisterwahl 2015 (1. und 2. Wahlgang) .....	196	<b>10. Wirtschaft und Beschäftigung, Arbeitsmarkt, Einkommen</b>		
Tab. 8.43	Ergebnisse der Bundespräsidentenwahlen ..	197	Tab. 10.1	Entwicklung der Anzahl der Arbeitsstätten und Beschäftigten nach Beschäftigtengrößengruppen (Arbeitsstättenzählung 2011) .....	211
Grafik 8.9	Bundespräsidentenwahlen – Erzielter Stimmenanteil des gewählten Kandidaten ..	198	Tab. 10.2	Entwicklung der Anzahl der Arbeitsstätten und Beschäftigten nach Beschäftigtengrößengruppen (Arbeitsstättenzählung 1981, 1991 und 2001) .....	211
Tab. 8.44	Gemeindevolksbegehren .....	198	Tab. 10.3	Beschäftigte nach dem Geschlecht (Arbeitsstättenzählung 2011) .....	211
Tab. 8.45	Volksbegehren – Ergebnisse .....	199	Tab. 10.4	Beschäftigte nach der Stellung im Beruf (Arbeitsstättenzählung 2011) .....	211
Tab. 8.46	Volksabstimmungsergebnisse .....	200	Tab. 10.5	Arbeitsstätten und Beschäftigte nach ÖNACE 2008 (Arbeitsstättenzählung 2011) .....	212
Tab. 8.47	Volksbefragungsergebnisse auf Landesebene .....	200	Grafik 10.1	Arbeitsstättenzählung 2011 - %-Anteil der Arbeitsstätten und Beschäftigten nach der Größe .....	213
Tab. 8.48	Volksbefragungsergebnisse auf Bundesebene .....	200	Tab. 10.6	Förderungen nach Bezirken .....	214
Tab. 8.49	Urabstimmung über das neue Tourismusgesetz .....	200	Tab. 10.7	Unternehmensneugründungen nach Regionen .....	214
Tab. 8.50	Arbeiterkammerwahlen .....	201	Tab. 10.8	Gründungsintensität je 1.000 Einwohner nach Regionen in % .....	214
Tab. 8.51	Landwirtschaftskammerwahlen .....	201	Tab. 10.9	Bevölkerung nach Erwerbsstatus 2014 .....	215
Tab. 8.52	Landarbeiterkammerwahl in Kärnten .....	201	Tab. 10.10	Erwerbs- und Schulpendler/-innen nach Entfernungskategorie 2014 .....	216
			Grafik 10.2	Erwerbs- und Schulpendler/-innen .....	216
<b>9. Städtische Finanzen</b>			Tab. 10.11	Erwerbsspendler/-innen nach Pendelziel 2014 .....	217
Tab. 9.1	Rechnungsabschluss 2016 – Ordentlicher Haushalt .....	202	Tab. 10.12	Lehrlinge in Klagenfurt .....	218
Tab. 9.2	Rechnungsabschluss 2016 – Außerordentlicher Haushalt .....	202	Tab. 10.13	Lehrlinge in Klagenfurt nach Geschlecht und Lehrberufen .....	218
Grafik 9.1	Entwicklung der Ausgaben im ordentlichen und außerordentlichen Haushalt .....	203	Tab. 10.14	Lehrlinge in Klagenfurt nach Sparten .....	219
Tab. 9.3	Abgaben, Ertragsanteile, Zuweisungen (Rechnungsabschluss 2016) .....	203	Grafik 10.3	Lehrlinge in Klagenfurt und Kärnten .....	219
Grafik 9.2	Entwicklung von ausgewählten Gemeindeabgaben .....	204	Tab. 10.15	Vorgemerkte Arbeitslose, Lehrstellensuchende und offene Stellen in Klagenfurt .....	220
Tab. 9.4	Abgaben, Ertragsanteile, Zuweisungen (Rechnungsabschluss) .....	205	Grafik 10.4	Vorgemerkte Arbeitslose und gemeldete offene Stellen .....	221
Tab. 9.5	Aufwand für Personal und Pensionen in der Hoheitsverwaltung (Rechnungsabschluss) ..	205	Tab. 10.16	Nettoeinkommen von Arbeitnehmern und Pensionisten nach dem Geschlecht 2015 (Lohnsteuerstatistik) .....	221
Grafik 9.3	Entwicklung des Personal- und Pensionsaufwandes (Rechnungsabschluss) .....	205	Tab. 10.17	Lohnsteuerpflichtige und jährliche Brutto-Durchschnittsbezüge in Klagenfurt nach dem Geschlecht .....	222
Grafik 9.4	Ertragsanteile und Gemeindeabgaben pro Kopf der Wohnbevölkerung .....	206	Tab. 10.18	Einkommensteuer – Veranlagungsfälle und Gesamtbetrag der Einkünfte .....	222
Grafik 9.5	Finanz- und Bedarfszuweisungen pro Kopf der Wohnbevölkerung .....	206	Tab. 10.19	Integrierte Lohn- und Einkommensteuer .....	223
Tab. 9.6	Rentierliche u. unrentierliche Schulden in der Hoheitsverwaltung (Rechnungsabschluss) ..	207	Tab. 10.20	Kammer der gewerblichen Wirtschaft – Sektions- und Kammermitglieder .....	223
Tab. 9.7	Schuldendienst .....	207	Tab. 10.21	Arbeiterkammer – Rechtsschutzbilanz in Klagenfurt .....	223
Grafik 9.6	Entwicklung des Schuldenstandes (1973 = 100) .....	207			
Tab. 9.8	Voranschlag für das Jahr 2017 – Ordentlicher Haushalt .....	208			
Tab. 9.9	Voranschlag für das Jahr 2017 – Außerordentlicher Haushalt .....	208			
Tab. 9.10	Gemeindeabgaben, Ertragsanteile und Zuweisungen (Voranschlag 2017) .....	209			
Tab. 9.11	Abschreibung und offene Forderungen .....	209			
Tab. 9.12	Dividenden .....	209			



Tab. 10.22	Klagenfurter Messe – Ausstellungsflächen und Besuche .....	224	Tab. 12.12	Gebäude und Wohnungen nach bestimmten Kriterien am Ende des Berichtsjahres 2016 .....	241 - 242
Tab. 10.23	Klagenfurter Messe – Aussteller und Firmenvertretungen .....	224	Tab. 12.13	Nutzungseinheiten in Gebäuden nach bestimmten Kriterien am Ende des Berichtsjahres 2016 .....	243
Tab. 10.24	Gewerbeberechtigungen .....	224	Tab. 12.14	Baubewilligungen und Fertigstellungen nach Nutzungseinheiten (Neubauten) .....	244
Tab. 10.25	Gewerbebewegungen .....	225 - 227	Tab. 12.15	Baubewilligungen und Baufertigstellungen nach Nutzungseinheiten und bestimmten Kriterien (Neubauten) .....	244
Tab. 10.26	Gewerbeamt – Straferkenntnisse .....	227	Tab. 12.16	Baubewilligungen und Baufertigstellungen (Neubauten) .....	245
<b>11. Verbraucherpreisindex, Baukostenindex</b>			Tab. 12.17	Stadteigene Objekte mit Wohnungen .....	246
Tab. 11.1	Verbraucherpreisindex 2015 nach Hauptgruppen .....	228	Tab. 12.18	Vorgemerkte Wohnungssuchende und Wohnungen mit Einweisungsrecht d. Stadt..	246
Tab. 11.2	Verbraucherpreisindex 2015 .....	228	Tab. 12.19	Durch die Stadt Klagenfurt zugewiesene Wohnungen .....	246
Tab. 11.3	Verbraucherpreisindex 2010 .....	228	Tab. 12.20	Veränderungen des stadteigenen Grundbesitzes (Privatbesitz) .....	247
Tab. 11.4	Verbraucherpreisindex 2005 .....	229	Tab. 12.21	Grundbesitz außerhalb von Klagenfurt nach Katastralgemeinden .....	247
Tab. 11.5	Verbraucherpreisindex 2000 .....	229	Tab. 12.22	Bauverwaltung – Bauansuchen und deren Erledigung .....	247
Tab. 11.6	Verbraucherpreisindex 1996 .....	230	Tab. 12.23	Wohnbauförderung – Art der geförderten Objekte .....	248
Grafik 11.1	Entwicklung der Verbraucherpreise und der Inflationsrate .....	230	Tab. 12.24	Landes-, Wohn- und Siedlungsfonds – Art der geförderten Objekte .....	248
Tab. 11.7	Verbraucherpreisindex 1986 .....	231	Tab. 12.25	Wohnbeihilfe .....	249
Grafik 11.2	Energieindex .....	231	Tab. 12.26	Stadtplanung .....	249
Tab. 11.8	Verbraucherpreisindex 1976 .....	232	Tab. 12.27	Länge der öffentlichen Straßen .....	250
Tab. 11.9	Verbraucherpreisindex 1966 .....	233	Tab. 12.28	Straßenbau und Straßenerhaltung .....	250
Tab. 11.10	Baukostenindex .....	234	Tab. 12.29	Winterdienst .....	251
Grafik 11.3	Entwicklung des Baukostenindex .....	234	Tab. 12.30	Straßenbeleuchtung .....	251
Tab. 11.11	Baupreisindex .....	235	Grafik 12.4	Öffentliche Straßen .....	252
Grafik 11.4	Entwicklung des Baupreisindex .....	235	Grafik 12.5	Kanalisation .....	252
<b>12. Bau- und Wohnungswesen, städtischer Grundbesitz, Grünanlagen</b>			Grafik 12.6	Öffentliche Beleuchtung .....	252
Tab. 12.1	Gebäude und Wohnungen (GWZ 1971, 1981, 1991, 2001 und 2011) .....	236	Grafik 12.7	Radrouten .....	252
Tab. 12.2	Gebäude und Wohnungen nach dem Eigentümer (GWZ 2011) .....	236	Tab. 12.31	Kanalisation .....	253
Tab. 12.3	Gebäude und Wohnungen nach der überwiegenden Nutzung (GWZ 2011) .....	236	Tab. 12.32	Großkläranlage .....	253
Tab. 12.4	Gebäude nach der Anzahl der Wohnungen (GWZ 2011) .....	237	Tab. 12.33	Gemeinschaftsgärten .....	253
Tab. 12.5	Wohnungen nach der Nutzfläche (GWZ 2011) .....	237	Tab. 12.34	Grün- und Waldflächen .....	254
Tab. 12.6	Wohnungen nach der Anzahl der Wohnräume (GWZ 2011) .....	237	Tab. 12.35	Schrebergärten .....	254
Tab. 12.7	Wohnungen nach dem Rechtsverhältnis (GWZ 2011) .....	238	Tab. 12.36	Städtische Kinderspielplätze, Fußgängerzonen, Radrouten .....	254
Tab. 12.8	Wohnungen nach Ausstattungstypen (GWZ 2011) .....	238	<b>13. Land- und Forstwirtschaft, Tierhaltung</b>		
Tab. 12.9	Wohnhafte Personen in Wohnungen nach dem Rechtsverhältnis für die Wohnungsbenützung und nach Ausstattungstypen (GWZ 2011) ....	238	Tab. 13.1	Land- und forstwirtschaftliche Betriebe (Agrarstrukturerhebung 2010) .....	255
Grafik 12.1	GWZ 2011 – Gebäude und Wohnungen .....	239	Tab. 13.2	Betriebsinhaber, Familienangehörige und familienfremde Arbeitskräfte (Agrarstrukturerhebung 2010) .....	255
Grafik 12.2	GWZ 2011 – Ausstattungstypen der Wohnungen .....	239	Tab. 13.3	Bodennutzung (Agrarstrukturerhebung 2010) .....	255
Grafik 12.3	GWZ 2011 – Wohnungen nach dem Eigentümer .....	239	Tab. 13.4	Viehbesitzer .....	256
Tab. 12.10	Bautätigkeit seit 1945 .....	240			
Tab. 12.11	Entwicklung der Bautätigkeit .....	241			

Tab. 13.5	Viehbestand .....	256
Tab. 13.6	Angemeldete Hunde .....	256
Tab. 13.7	Hundelaufzonen und Hundekotsackerlspender .....	257
Tab. 13.8	Tierschutzkompetenzzentrum .....	257
Tab. 13.9	Jagd .....	257
Tab. 13.10	Fischerei .....	258
Tab. 13.11	Wildabschuss .....	258

#### 14. Feuerwehren

Tab. 14.1	Berufsfeuerwehr – Einsätze .....	259
Tab. 14.2	Brände nach dem Brandobjekt, Brandort und der Brandlage .....	259
Tab. 14.3	Hilfeleistungseinsätze .....	259
Tab. 14.4	Einsatzpersonal und -fahrzeuge, Einsatzstunden, gefahrene Kilometer .....	260
Grafik 14.1	Einsätze der Berufsfeuerwehr .....	260
Tab. 14.5	Freiwillige Feuerwehr – Übersicht über Mannschaftsstand .....	261
Grafik 14.2	Freiwillige Feuerwehr – Mannschaftsstand .....	261
Tab. 14.6	Freiwillige Feuerwehr – Eingesetzte Männer und Frauen .....	262
Tab. 14.7	Freiwillige Feuerwehr – Einsätze und geleistete Stunden .....	262
Grafik 14.3	Einsätze der Freiwilligen Feuerwehr .....	263
Tab. 14.8	Betriebsfeuerwehren .....	263
Tab. 14.9	Betriebsfeuerwehr – Einsätze und geleistete Stunden .....	263

#### 15. Tourismus

Tab. 15.1	Beherbergungsbetriebe und Betten .....	264
Tab. 15.2	Ankünfte nach Art des Betriebes und Herkunft .....	265
Tab. 15.3	Übernachtungen nach Art des Betriebes und Herkunft .....	265
Grafik 15.1	Übernachtungen insgesamt nach InländerInnen und AusländerInnen .....	266
Grafik 15.2	Übernachtungen in gewerblichen Beherbergungsbetrieben nach Nationen .....	266
Tab. 15.4	Ankünfte nach Art des Betriebes und nach Monaten .....	267
Tab. 15.5	Übernachtungen nach Art des Betriebes und nach Monaten .....	267
Grafik 15.3	Übernachtungen .....	268
Tab. 15.6	Ankünfte im Sommer- und Winterhalbjahr nach der Art des Betriebes .....	269
Tab. 15.7	Übernachtungen im Sommer- und Winterhalbjahr nach der Art des Betriebes .....	269
Tab. 15.8	Bettenauslastung im Sommerhalbjahr nach der Art des Betriebes .....	270
Tab. 15.9	Bettenauslastung im Winterhalbjahr nach der Art des Betriebes (ohne Campingpl.) .....	270
Grafik 15.4	Bettenauslastung .....	270

#### 16. Verkehr, Strassenverkehrssicherheit, Nachrichtenübermittlung

Tab. 16.1	Flughafen Klagenfurt-Wörthersee – An- und Abflüge, Passagieraufkommen im Linien- und Charterverkehr .....	271
Tab. 16.2	Flughafen Klagenfurt-Wörthersee – Bewegungen bzw. Starts im zivilen Luftverkehr u. Fluggäste nach Linien- u. Charterverkehr .....	271
Tab. 16.3	Stadtwerke Klagenfurt AG – Autobusverkehr .....	272
Grafik 16.1	Stadtwerke AG – Entwicklung der Anzahl der Fahrgäste .....	272
Tab. 16.4	Postbusverkehr .....	272
Tab. 16.5	Postämter, Briefkästen, Zustellbezirke und Schließfächer in Klagenfurt .....	273
Tab. 16.6	Postämter in Klagenfurt .....	273
Tab. 16.7	Postpartner .....	273
Tab. 16.8	Mobilfunksender .....	273
Tab. 16.9	Kraftfahrzeugbestand .....	274
Grafik 16.2	Entwicklung des PKW-Bestandes .....	274
Tab. 16.10	Straßenverkehrsunfälle .....	275
Erläuternde Bemerkungen zur Straßenverkehrsunfallstatistik		
Grafik 16.3	Entwicklung des PKW-Bestandes und der Straßenverkehrsunfälle (1973 = 100) .....	276
Tab. 16.11	Straßenverkehrsunfälle und verunglückte Personen nach Monaten .....	276
Tab. 16.12	Straßenverkehrsunfälle nach Tageszeiten ...	277
Tab. 16.13	Straßenverkehrsunfälle nach Monaten und Wochentagen .....	277
Grafik 16.4	Straßenverkehrsunfälle nach Wochentagen, Monaten und der Uhrzeit .....	278
Tab. 16.14	Beteiligte Verkehrsteilnehmer bei Straßenverkehrsunfällen .....	279
Grafik 16.5	Bei Straßenverkehrsunfällen verunglückte Personen .....	279
Tab. 16.15	Theoretische Lenkerprüfungen .....	280
Tab. 16.16	Praktische Lenkerprüfungen .....	280
Tab. 16.17	Führerscheine, Anträge .....	280
Tab. 16.18	Park & Ride-Parkplätze .....	281
Tab. 16.19	Taxistandplätze .....	281
Tab. 16.20	Beförderungsgewerbe mit Personenkraftwagen .....	281
Tab. 16.21	Auto-Stellplatzangebot in der Innenstadt (innerhalb, entlang u. außerhalb d. Ringes) .....	282
Tab. 16.22	Öffentliche Hoch- und Tiefgaragen und gebührenpflichtige Abstellplätze .....	282
Tab. 16.23	Parkgenehmigungen .....	283
Tab. 16.24	Parkgebühren – Verkaufte Parkscheine für Kurzparkzonen .....	283
Tab. 16.25	Parkgebühren – Einnahmen nach Monaten ..	284
Grafik 16.6	Parkgebühren – Einnahmen .....	284
Tab. 16.26	Verkehrszählung .....	285 - 286

#### 17. Versorgungsbetriebe

Tab. 17.1	Elektrizitätsaufbringung und Bedarf .....	287
-----------	---	-----



Tab. 17.2	Jahreshöchstleistung, mit Strom versorgte Anlagen .....	287	<b>19.</b>	<b>Städtevergleich, Gemeindeergebnisse, Gebietseinteilungen</b>	
Tab. 17.3	Elektrische Hausanschlüsse .....	287	Tab. 19.1	Fläche u. Wohnbevölkerung (31.12.2015) ....	299
Tab. 17.4	Länge des Leitungsnetzes .....	288	Tab. 19.2	Natürliche Bevölkerungsbewegung, Ehescheidungen 2015 .....	299
Tab. 17.5	Telekommunikation – Anlagen .....	288	Tab. 19.3	Kinderbetreuung 2015/16 .....	299
Tab. 17.6	Gaswerk .....	288	Tab. 19.4	Tourismus – Beherbergungsbetriebe 2015 ...	300
Tab. 17.7	Gaswerk – Vertrieb (Kunden im Netz der EKG)	288	Tab. 19.5	Tourismus – Ankünfte und Übernachtungen 2015 .....	300
Tab. 17.8	Fernwärmeversorgung .....	289	Grafik 19.1	Städtetourismus – Entwicklung der Übernachtungen .....	301
Tab. 17.9	Heizgradtage .....	289	Tab. 19.6	Ordentliche Studierende an öffentlichen Universitäten 2015/16 .....	301
Grafik 17.1	Gas- und Fernwärmeversorgung .....	290	Tab. 19.7	Ärzte 2015 .....	301
Tab. 17.10	Wasserversorgung – Eigene Förderung und Bezug .....	291	Tab. 19.8	Nationalratswahl 2013 .....	302
Tab. 17.11	Wasserförderung und Wasserabgabe .....	291	Tab. 19.9	Lohnsteuer – Steuerpflichtige Arbeitnehmer und Bruttobezüge 2014 .....	302
Tab. 17.12	Wasserwerk – Anlagen .....	292	Tab. 19.10	Lohnsteuer – Steuerpflichtige Arbeitnehmer und Bruttobezüge nach Politischen Bezirken 2015 .....	303
Tab. 17.13	Wasserförderung – Jahreshöchstleistung und durchschnittliche Tagesförderung .....	292	Tab. 19.11	Einkommensteuer – Veranlagungsfälle und Gesamtbetrag der Einkünfte 2014 .....	303
Grafik 17.2	Wasserversorgung .....	293	Tab. 19.12	Kraftfahrzeuge und Straßenverkehrsunfälle 2015 .....	303
Grafik 17.3	Grundwasserspiegel der Klagenfurter Trinkwasserbrunnen .....	294	Tab. 19.13	Wohnbevölkerung, Seehöhe und Katasterfläche Kärntner Gemeinden .....	304 - 306
<b>18.</b>	<b>Sonstige Betriebe</b>		Karte 19.1	Gliederung des Bundeslandes Kärnten in Politische Bezirke und Gemeinden mit Gemeindekennziffer .....	307
Tab. 18.1	Städtisches Strandbad .....	295	Karte 19.2	NUTS-Gliederung Österreichs der Ebenen 1 bis 3 .....	308
Tab. 18.2	Strandbad Maiernigg und Maria Loretto .....	295	Literatur zum Thema Statistik .....	309 - 311	
Grafik 18.1	Entwicklung der Besucherzahlen im Strandbad, Maiernigg und Maria Loretto .....	295	Alphabetisches Stichwortverzeichnis .....	312 - 316	
Tab. 18.3	Städtisches Hallenbad .....	296			
Grafik 18.2	Entwicklung der Besucherzahlen im städtischen Hallenbad und in der Sauna .....	296			
Tab. 18.4	Bestattung Kärnten .....	297			
Tab. 18.5	PAX Bestattung .....	297			
Tab. 18.6	Gesundheitsamt – Aufträge .....	297			
Tab. 18.7	Friedhofverwaltung – Aufträge .....	297			
Tab. 18.8	Friedhofverwaltung .....	298			
Tab. 18.9	Plakatierung – PSG PosterService GmbH .....	298			

## CHRONIK DER WICHTIGSTEN EREIGNISSE

Verfasst von der Abteilung Protokoll

- 05.01. Zum runden Geburtstag von Frau Erika Hübl stattet Vizebürgermeister Jürgen Pfeiler der Jubilarin einen Besuch ab. Erika Hübl lebt im Seniorenheim Providentia. Gefeiert wird im Beisein der Urenkel und der Pflegerin von Frau Hübl.
- 08.01. Für ihren vorbildlichen und umsichtigen Einsatz zur Rettung eines neugeborenen Kindes aus einer Mülltonne wird Frau Marina Pajnik die Medaille der Landeshauptstadt Klagenfurt für Verdienste im Rettungswesen in Gold verliehen. Die 22jährige Klagenfurterin rettete einem erst wenige Stunden alten Buben vor dem Erfrierungstod. Die Ehrung findet im Büro der Bürgermeisterin statt. Die Bürgermeisterin bedankt sich für diesen Einsatz, der für uns alle ein Vorbild sein sollte in bestimmten Situation hin- und nicht wegzuschauen.
- 12.01. Frau Musil feiert am 31.12. ihren 103. Geburtstag. Aus diesem Anlass stattet die Bürgermeisterin Frau Musil einen Besuch ab. Frau Musil zählte zu den Grande Damen der Klagenfurter Hotellerie. Ihre Betriebe galten viele Jahre zu den Vorzeigeunternehmungen und waren weit über Klagenfurt hinaus bekannt.
- 14.01. Die Bürgermeisterin der Landeshauptstadt Klagenfurt am Wörthersee verleiht Herrn Professor Karl Brandstätter in Würdigung und Anerkennung seiner besonderen Verdienste und Leistungen auf kulturellem Gebiet in Klagenfurt sowie aus Anlass seines 70. Geburtstages den Ehrpfennig der Landeshauptstadt Klagenfurt.
- 16.01. Der Gemeinderat der Landeshauptstadt Klagenfurt am Wörthersee hat den einstimmigen Beschluss gefasst, dem BG und BRG Lerchenfeld in Würdigung und Anerkennung seiner besonderen Verdienste und Leistungen um das Ansehen der Landeshauptstadt Klagenfurt im pädagogischen Bereich sowie aus Anlass des 60jährigen Bestehens des Schulstandortes, das Recht zur Führung des Klagenfurter Stadtwappens zu verleihen. Die Verleihung erfolgt in der Schule im Zuge eines großen Festaktes, verbunden mit einer eindrucksvollen Präsentation des umfangreichen schulischen Angebotes.
- 18.01. In Begleitung der schwedischen Generalkonsulin Frau Dr. Herta Stockbauer stattet die schwedische Botschafterin Helen Eduards der Bürgermeisterin Dr. Maria-Luise Mathiaschitz ihren Antrittsbesuch ab.
- 22.01. Der Stadtsenat der Landeshauptstadt Klagenfurt am Wörthersee hat einstimmig beschlossen, Herrn Landtagsabgeordneten und Bürgermeister a.D. Nikolaus Lanner in Würdigung und Anerkennung seiner besonderen Verdienste und Leistungen als langjährigen Präsidenten des Europahauses Klagenfurt, aus Anlass des 50jährigen Bestehens dieser Einrichtung, die Goldene Medaille der Landeshauptstadt Klagenfurt zu verleihen.
- 24.01. Zum bereits vierten Mal veranstaltet die Landeshauptstadt Klagenfurt eine Matinée aus Anlass des Internationalen Holocaust-Gedenktages im Künstlerhaus. Als Festredner spricht Ari Rath - Zeitzeuge und Buchautor - und fordert die Teilnehmerinnen und Teilnehmer dazu auf, alles zu unternehmen, damit sich die Gräueltaten der Nazi-Zeit nie mehr wiederholen. Für musikalische Umrahmung sorgt das Duo Masis.
- 28.01. – 31.01. Die Fachmesse für Jagd, Fischerei, Natur, Off-Road- & Bogensport mit über 150 Fachaussteller findet von 28.01. bis einschließlich 31.01. statt. Auch der rumänische Jagdverband präsentiert sich auf Einladung der Stadt erstmals auf dieser Messe. Der Messestand wird von drei Jägern aus unserer Partnerstadt Sibiu betreut. Die Bürgermeisterin besucht den Stand und bedankt sich bei den Teilnehmern mit einem Klagenfurt-Buch.
- 30.01. Herr Marktdirektor Gerhard Winkler wird von Frau Bürgermeister Dr. Maria-Luise Mathiaschitz in den Ruhestand verabschiedet und erhält als Geschenk einen steinernen Fischer aus Holz.
- 04.02. Anlässlich der Neueröffnung von Frankies Sportsbar in der Eishalle stattet die Bürgermeisterin Herrn Mag. Martin Widrich einen Besuch ab und überreicht als Geschenk eine Kochmütze und eine Flasche Rotwein.
- 06.02. Die Waidmannsdorfer Faschingsgilde unter ihrem Obmann Günther Brommer veranstaltet den alljährlichen Faschingsumzug im Stadtteil Waidmannsdorf, der wie jedes Jahr zahlreiche maskierte und nicht maskierte Besucher anlockt.
- 06.02. – 07.02. Am 6. und 7. Februar findet in der Walter-Dermuth-Halle (Messehalle 2) die Hochzeitsmesse statt, wo sich künftige Heiratswillige rund um das Heiraten informieren können. Die Stadt Klagenfurt ist mit einem Informationsstand des Standesamtes vertreten, die ihre Hochzeitslocation präsentiert. Eröffnet wird die Messe in Vertretung von Frau Bürgermeister durch Familienreferentin und Stadträtin Ruth Feistritzer. Organisiert wird die Messe vom ehemaligen Wirtschafts- und Finanzreferenten a.D. Walter Zwick.
- 06.02. Im Gemeindezentrum Viktring geht der gut besuchte Ball der Freiwilligen Feuerwehr Viktring über die Bühne.
- 07.02. Zum mittlerweile 54. Mal findet der von der Abteilung Präsidium unter Mitwirkung der Abteilung Kindergarten und Horte organisierte, traditionelle Kindermaskenball der Stadt Klagenfurt im Konzerthaus statt. Die rund 1.500 Besucherinnen und Besucher, vorwiegend Kinder, sind vom umfangreichen Unterhaltungsprogramm mit Zauberin Sabrina, der BeachBand und der Band Prime Time begeistert.
- 08.02. – 12.02. Bereits zum zweiten Mal in Folge findet unter federführender Organisation des Militärkommandos Kärnten in den Semesterferien auf der Turracher Höhe ein großer Kinderschikurs statt, an dem auch Kinder von Bediensteten der Stadtverwaltung Klagenfurt und der Stadtwerke AG teilnehmen können.
- 08.02. Am Rosenmontag findet in der Messearena Klagenfurt der traditionelle Rosenball des Bundesrealgymnasiums Viktring statt.



- 11.02. Der neu ernannte Stadtpolizeikommandant, Oberstleutnant Horst Jessenitschnig, stattet der Bürgermeisterin seinen Antrittsbesuch ab.
- 13.02. Die Veranstaltung „One billion rising“ findet bereits zum 4. Mal vor dem Rathaus am Neuen Platz statt. Organisiert wird sie vom Büro für Frauen, Chancengleichheit und Generationen. Der „One Billion Rising Day“ richtet sich gegen Gewalt an Frauen und Mädchen. Es ist ein weltweiter Aufruf, bei dem sich die Frauen und Mädchen erheben und tanzen. Die Kampagne setzt sich für Gerechtigkeit ein und fordert und fördert die Gleichstellung der Geschlechter.
- 19.02. Aus Anlass des 120-Jahr-Jubiläums der Handelsakademie Klagenfurt setzen Schüler, Professoren und Schulleitung gemeinsam ein Zeichen gegen das Vergessen. Im Beisein von Bürgermeisterin Dr. Maria-Luise Mathiaschitz, dem Künstler Manfred Bockelmann sowie zahlreicher Ehrengäste wird in der Aula der Schule ein Bild des 1942 im KZ-Auschwitz ermordeten HAK-Schülers Otto Zeichner enthüllt. Das Portrait jenes Direktors, der in der NS-Zeit von 1938 bis 1945 die Handelsschule leitete, wird durch Bockelmanns Portrait von Otto Zeichner in der Direktorengalerie ersetzt.
- 22.02. Roland Müller, geboren am 16. Februar 2016, ist der 100.000 Einwohner von Klagenfurt. Frau Bürgermeister Dr. Maria-Luise Mathiaschitz überreicht am 22. Februar den Eltern als Geschenk einen Gutschein im Wert von € 100,— von der Firma Kinderwagen Schmid und einen Baby-Strampler.
- 24.02. In Würdigung und Anerkennung ihrer besonderen Verdienste und Leistungen um das Ansehen der Landeshauptstadt Klagenfurt im künstlerischen Bereich wird Frau Ilse Mayr Dank und höchste Anerkennung durch die Landeshauptstadt Klagenfurt ausgesprochen.
- 25.02. Frau Bürgermeister Dr. Maria-Luise Mathiaschitz lädt die Gemeinderätinnen und Gemeinderäte der Landeshauptstadt Klagenfurt zu einer Enquete zu den Themen Flüchtlinge, Asylwesen und Sicherheit in den Gemeinderatssaal ein, um sich von den anwesenden Experten über die aktuelle Lage rund um das Flüchtlingsthema informieren zu lassen.
- 03.03. In Würdigung und Anerkennung seiner besonderen Verdienste und Leistungen um das Ansehen der Landeshauptstadt Klagenfurt insbesondere im Bereich der Kärntner Gebietskrankenkasse wird Herrn Dr. Josef Löberbauer gemäß den vom Gemeinderat festgelegten Richtlinien mit Beschluss des Stadtsenates Dank und höchste Anerkennung ausgesprochen.
- 05.03. Herr Adolf Krall feiert am 5. März seinen 60. Geburtstag und erhält von Herrn Vizebürgermeister Jürgen Pfeiler als Geschenk eine Klagenfurt-Torte von der Konditorei Koloini.
- 07.03. Frau Dr. Durchschlag und ihr Team sowie Seminarbäuerinnen und Schulkinder erzeugen und verteilen gesunde Jausen im Rathaus.
- 09.03. – 10.03. Der Vorsitzende des Anhaltischen Kunstvereines und der Leiter des Büros für Städtepartnerschaften besuchen die Landeshauptstadt Klagenfurt, um die in Klagenfurt stattfindenden Jubiläumsfeierlichkeiten sowie die gemeinsame Kunstausstellung in Dessau-Rosslau zu besprechen.
- 10.03. Weltweit weht in tausenden Städten eine tibetische Flagge für das tibetische Volk. Auch in Österreich zeigen rund 200 Bürgermeister Solidarität und setzen ein Zeichen für Tibet und die Menschenrechte anlässlich der bundesweiten Kampagne zum 56. Gedenktag am 10. März. Im Eingangsbereich des Rathauses wird die tibetische Fahne aufgestellt.
- 16.03. Auf dem Weg nach Mariazell stattet das Ehepaar Montanera einen offiziellen Besuch in Klagenfurt ab und übergibt der Bürgermeisterin Dr. Mathiaschitz traditionellerweise die Palmzweige.
- 19.03. Anlässlich der am 19. März in der Zeit von 20.30 Uhr bis 21.30 Uhr stattfindenden internationalen Veranstaltung „Earth Hour 2016“ nimmt auch die Landeshauptstadt Klagenfurt am Wörthersee teil und schaltet dazu die Beleuchtung des Lindwurms und des Rathauses in der angegebenen Zeit aus. Earth Hour ist eine Aktion bei der zum Schutz des Klimas weltweit die Lichter ausgeschaltet werden.
- 24.03. Bürgermeisterin Dr. Maria-Luise Mathiaschitz und Herr Dompfarrer Dr. Peter Allmaier geben am Neuen Platz die Fastensuppe für Bürgerinnen und Bürger aus. Gesponsert wird die Fastensuppen von der Firma Catering Kärnten Aktiv.
- 31.03. Die Bürgermeisterin der Landeshauptstadt Klagenfurt am Wörthersee verleiht Frau Helga Happ in Würdigung und Anerkennung ihrer besonderen Verdienste und Leistungen um das Ansehen der Landeshauptstadt Klagenfurt im touristischen Bereich sowie aus Anlass des 40jährigen Bestehens des Reptilienzoos Happ den Ehrpfennig der Landeshauptstadt Klagenfurt.
- Die Landesgruppe Kärnten des österreichischen Städtebundes veranstaltet im großen Saal des Europahauses einen Vortrag mit 20 Teilnehmern aus österreichischen Städten.
- 04.04. Bürgermeisterin Dr. Mathiaschitz verleiht an den Verein Jugend am Werk das Stadtwappen der Landeshauptstadt Klagenfurt am Wörthersee.
- 10.04. Am 10. April überreicht Stadträtin Ruth Feistritzer in Vertretung von Dr. Mathiaschitz an die Gewinnerin des Preisfrisierens die Rose vom Wörthersee. Die Rose vom Wörthersee ist nach wie vor das einzige internationale Preisfrisieren in ganz Österreich.
- 12.04. Es gibt ein „Fotoshooting“ für die Veranstaltung „20 Jahre Wörthersee autofrei“. Frau Bürgermeister Dr. Mathiaschitz und Vzbgm. Jürgen Pfeiler überreichen Herrn Mag. Martin Widrich eine Spezialtorte und ein Spezialtrikot (beide Aufdruck 20 Jahre Wörthersee autofrei).



- 13.04. Beeinträchtigte junge Menschen aus der Partnerstadt Nova Gorica besuchen im Rahmen der INCLUSIA 2016 das Ingeborg Bachmann Gymnasium und absolvieren ein umfangreiches Besichtigungsprogramm.
- 15.04. Am 21. April wird eine „Genesungskerze“ an Stadthauptpfarrer OStR Kanonikus Msgr. Dr. Markus Mairitsch übergeben.
- . Bereits seit Herbst 2014 ist Christoph Bubb höchster diplomatischer Vertreter der Schweiz in Österreich. Am 15.04. führt ihn sein Weg erstmals nach Klagenfurt und ins Rathaus. Zum Abschluss trägt sich Botschafter Bubb in das Goldene Buch der Landeshauptstadt ein.
- 21.04. Der höchste diplomatische Vertreter der Republik Estland in Österreich, S.E. Herr Rein Oidekiv, wird von Frau Bürgermeister Dr. Maria-Luise Mathiaschitz im Rathaus offiziell empfangen. Aus Anlass seines Antrittsbesuches trägt er sich in das Goldene Buch der Landeshauptstadt Klagenfurt ein.
- 22.04. – 24.04. Der Einladung des Oberbürgermeisters von Wiesbaden, Sven Gerich, zum Festwochenende von 22. bis 24. April folgen Bürgermeisterin Dr. Maria-Luise Mathiaschitz in Begleitung von Mag. Eva Janica, gemeinsam mit vielen weiteren Teilnehmerinnen und Teilnehmern aus den unterschiedlichsten Wiesbadener Partnerstädten. Bürgermeisterin Dr. Mathiaschitz übernimmt stellvertretend für alle Gäste aus den Partnerstädten und der Partnerschaftsvereinen die Dankesrede, in der sie den friedensstiftenden Charakter von Städtepartnerschaften hervorhebt. Im Anschluss tragen sich alle Gäste ins Goldene Buch der Stadt ein und versammeln sich bei der „Stele der Toleranz“, einer sechs Meter hohen Säule vor dem Rathaus in Wiesbaden.
- 24.04. Herr Vizebürgermeister Jürgen Pfeiler verleiht am 24. April an den Österreichischen Verein für Deutsche Schäferhunde das Stadtwappen der Landeshauptstadt Klagenfurt am Wörthersee.
- 26.04. Stadträtin Ruth Feistritzer empfängt in Vertretung von Frau Bürgermeister die Teilnehmer des Bundesfinale „Quiz politische Bildung,“ in den Räumlichkeiten des Musil-Museums und wünscht den Teilnehmern bei einer kleinen Stärkung viel Glück und Wissen für die bevorstehende Endrunde.
- 28.04. Im Rahmen der Kooperation zwischen autArK Klagenfurt und Franziskuswerk Schönbrunn besuchen 14 Bereichsleiter aus Dachau die Partnerstadt Klagenfurt, um Erfahrungen zum Thema „Berufliche Integration von Menschen mit Behinderungen“ zu sammeln. Besucht werden Come IN, Fair\$Work Ferlach sowie die autArKademie Brückl.
- Frau Bürgermeister Dr. Mathiaschitz überreicht Herrn Dir. Heinz Anetter (Finanzreferent von Rettet das Kind und Beiratsvorsitzender Minimundus GmbH) im Zuge der Neueröffnung von Minimundus in Würdigung und Anerkennung seiner besonderen Verdienste und Leistungen im Zusammenhang mit der Erweiterung des Touristen- und Freizeitzentrums Minimundus den Ehrpfennig.
- Anlässlich des Jubiläums „30-Jahre Alkoholberatungsstelle“ wird Herrn Univ.-Prof. Dr. Herwig Scholz für sein Engagement in diesem Bereich und für die zu behandelnden Personen der Ehrpfennig der Stadt überreicht. Frau Bürgermeister Dr. Mathiaschitz und Vzbgm. Jürgen Pfeiler sind bei der Veranstaltung und überreichen den Ehrpfennig.
- 29.04. Frau Bürgermeister Dr. Maria-Luise Mathiaschitz eröffnet die Ausstellung „Zukunftsräume,“ der Schülerinnen und Schüler vom BG/BRG Lerchenfeld zusammen mit Herrn Dir. OStR. Prof. Mag. Karl Heinz Rosenkranz sowie den Leiterinnen des Schulprojektes, Frau Prof. Mag. Elisabeth Wurzer und Frau Mag. Theresa Pasterk.
- 30.04. Herr Vizebürgermeister Jürgen Pfeiler überreicht in Würdigung und Anerkennung für seine besonderen Verdienste und Leistungen im sportlichen Bereich sowie aus Anlass des 60jährigen Bestehens das Stadtwappen an den KLC.
- Eine offizielle Abordnung der Landeshauptstadt Klagenfurt unter der Leitung von GR Judith Michael nimmt an der internationalen Befreiungsfeier in der KZ-Gedenkstätte in Dachau teil.
- 05.05. – 08.05. Klagenfurt, Dachau, Rzeszow und Fondi unternehmen gemeinsam als Zeichen gegen das Vergessen eine Gedenkfahrt in das ehemalige Vernichtungslager Auschwitz. Nach der Führung durch die Gedenkstätten Auschwitz 1 und Birkenau legen sie gemeinsam einen Kranz nieder. Ein Zusammentreffen und Gespräche mit den österreichischen Gedenkdienern steht ebenso am Programm.
- 19.05. Am 19. Mai findet eine Rathausführung für die NMS Straßburg statt. Frau Mag. Ines Grießer führt die Kinder durch das Rathaus. Berglandmilch stellt dafür kostenlos 100 Molkeprodukte zur Verfügung.
- 20.05. In Vertretung von Frau Bürgermeister Dr. Mathiaschitz überreicht StR. Ruth Feistritzer eine Torte zum 120jährigen Jubiläum der HAK 1.
- 21.05. In Vertretung von Bürgermeister Dr. Mathiaschitz überreicht Vzbgm. Jürgen Pfeiler dem Soroptimist Club Klagenfurt für seine besonderen Verdienste und Leistungen als soziales Netzwerk im humanitären und gesellschaftlichen Bereich insbesondere in der Verbesserung der Stellung der Frauen sowie als Anlass des 50jährigen Bestehens das Stadtwappen der Landeshauptstadt Klagenfurt.
- 24.05. Erstmals präsentiert sich die Region Maribor mit kulinarischen Schmankerln, Qualitätsweinen sowie touristischen Angeboten in der Landeshauptstadt Klagenfurt. An der feierlichen Eröffnung durch Bürgermeisterin Dr. Maria-Luise Mathiaschitz nehmen Bürgermeister Dr. Andrej Fistravec, Vertreter der slowenischen Wirtschaftskammer sowie der Generalkonsul der Republik Slowenien in Klagenfurt, Herr Milan Predan, teil. Für die musikalische Umrahmung sorgt das Musikensemble „AFS Student iz Maribora“.



- 24.05. Die älteste Weinrebe der Welt findet im städtischen Weingarten ein neues Zuhause. Gemeinsam mit Bürgermeisterin Dr. Maria-Luise Mathiaschitz, den Stadträten Mag. Otto Umlauf und Frank Frey, dem Bürgermeister Dr. Andrej Fistravec aus Maribor, Generalkonsul der Republik Slowenien in Klagenfurt, Milan Predan sowie den Vertretern des Weinbauvereines „Vinum Carinthiae“ wird die alte Rebe auf der Weinwiese eingepflanzt.
- S.E. Herr Tomislav Leko - der höchste diplomatische Vertreter der Republik Bosnien-Herzegowina in Wien - stattet Frau Bürgermeister Dr. Maria-Luise Mathiaschitz seinen Antrittsbesuch ab und trägt sich in das Goldene Buch der Landeshauptstadt Klagenfurt ein.
- 26.05. – 29.05. Im Bereich der Klagenfurter Ostbucht und der Lido-Promenade findet über Organisation der IP Media Marketing GmbH das gut besuchte Alpen Adria Hafenfest statt.
- 26.05. Zahlreiche Gläubige und Repräsentanten des Öffentlichen Lebens beteiligen sich wieder an der großen Prozession durch die Klagenfurter Innenstadt aus Anlass der Fronleichnamfeier der Klagenfurter Stadtpfarren.
- 27.05. Bereits zum vierten Mal findet das Kirschenfest am Neuen Platz in Klagenfurt statt. Der Bürgermeister Franc Muzic sowie weitere Vertreter aus der Region Goriska Brda werden durch die Bürgermeisterin im Rahmen der offiziellen Eröffnung des beliebten Festes am Neuen Platz willkommen geheißen.
- . Die Mitglieder der Sportgemeinschaft der Magistratsbediensteten der Partnerstadt Wiesbaden nehmen in Klagenfurt am Freundschaftsturnier im Tennis und Tischtennis teil. Stadträtin Ruth Feistritzer begrüßt die 17 Sportlerinnen und Sportler und übergab Herrn Obmann Ferdinand Velik ein Klagenfurt-Buch.
- 27.05. Frau Bürgermeister Dr. Mathiaschitz übergibt im Zuge der Eröffnung und Schlüsselübergabe Herrn Bischof Dr. Alois Schwarz eine Kerze, welche in der neuen Wohnanlage aufgestellt werden soll.
- 28.05. Mit dem nach der Partnerstadt Dachau benannten „Dachauer-Park“ hat die Landeshauptstadt im dicht besiedelten Stadtteil Welzenegg einen neuen, ruhigen, städtischen Freiraum geschaffen. Neben einem Spielplatz für Kleinstkinder von 1 1/2 bis 4 Jahren bietet der Dachauer-Park auf insgesamt 3.000 m<sup>2</sup> auch ruhige Plätze für Jung und Alt. Frau Bürgermeister Dr. Maria-Luise Mathiaschitz, Stadtrat Frank Frey sowie Oberbürgermeister Florian Hartmann, Stadträtin Sabine Geißler aus Dachau eröffnen gemeinsam die „Grüne Oase“ in Welzenegg. Für die gesungliche Umrahmung sorgt die SG Wölfnitztal.
- ZOE ist ein Elektroauto von Renault. Nach den großen Erfolg des Elektroautotreffens in Velden und dem anschließenden Besuch am Pyramidenkogel macht das Autotreffen am Neuen Platz halt.
- In Würdigung und Anerkennung für seine besonderen Verdienste und Leistungen um das Ansehen der Landeshauptstadt Klagenfurt im Bereich Wirtshauskultur erhält Herr Christian Fischer (PUMPE) die Ehrenurkunde der Stadt Klagenfurt verliehen.
- 03.06. In Würdigung und Anerkennung seiner besonderen Verdienste und Leistungen um das Ansehen der Landeshauptstadt Klagenfurt wird Herrn Landtagspräsidenten a.D. Josef Schantl die Goldene Medaille verliehen. Neben seinen zahlreichen Funktionen in Politik, Vereinen und Verbänden ist insbesondere sein Engagement für das Europahaus Klagenfurt hervorzuheben.
- 04.06. Zum 25jährigen Bestehen der Volksschule 24 überreicht Gemeinderätin Ruth Feistritzer in Vertretung von Bürgermeisterin Dr. Mathiaschitz eine Torte.
- 07.06. Auch 2016 findet das traditionelle Stadtfest in Zalaegerszeg statt. Als Vertreter der Stadt Klagenfurt reisen die Bürgermeisterin Dr. Maria-Luise Mathiaschitz und Stadträtin Ruth Feistritzer in die ungarische Partnerstadt.
- 11.06. Zum 65jährigen Bestehen der Dr. Karl Renner Schule/VS 8 gratuliert Herr Gemeinderat Robert Münzer in Vertretung von Frau Bürgermeister Dr. Mathiaschitz der Schulleitung mit einer Geburtstagstorte.
- Über Einladung des Schützenvereines zu Klagenfurt besuchen die Mitglieder des befreundeten Schützenvereines aus Dachau-Udlding die Partnerstadt Klagenfurt.
- VbGm. Jürgen Pfeiler und Bürgermeister Kai Kühnel von der Partnerstadt Dachau gedenken gemeinsam an die Opfer der KZ Außenstelle Mauthausen und legen beim Tunnelportal einen Kranz „Gegen das Vergessen“ nieder. Klagenfurt und Dachau verbindet neben der über 50jährigen Städtepartnerschaft auch eine enge Zusammenarbeit in der Gedenk- und Erinnerungskultur.
- 16.06. – 19.06. Jugendliche aus aller Welt versammeln sich von 16.06. - 19.06. zu den United World Games. Auch heuer werden die zahlreichen Wettkämpfe wieder im Wörtherseestadion ausgetragen. An den United World Games nehmen ebenfalls Jugendliche aus der Partnerstadt Gorizia teil.
- 16.06. Im Rahmen des China-Businessforums besucht eine 30köpfige Delegation aus den Bereichen Wirtschaft, Bank- und Finanzwesen und Tourismus Klagenfurt und wird durch Bürgermeisterin Dr. Maria-Luise Mathiaschitz im Rathaus offiziell begrüßt. Zum Thema Smart City referiert im Rahmen dieses Besuches Geschäftsführerin der STW-AG Mag. Sabrina Schütz-Oberländer.
- 17.06. Im Rahmen des China-Businessforums mit hochrangigen Vertretern aus den Bereichen Diplomatie, Politik, Wirtschaft, Kultur und Tourismus wird in Anwesenheit des Botschafters der Volksrepublik China in der Arbeiterkammer die chinesische Sonntagsschule offiziell eröffnet.
- 20.06. 35 Damen des Landfrauenvereines Wiesbaden besuchen im Rahmen ihres Jahresausfluges Kärnten. Im Rathaus Klagenfurt werden sie von Stadträtin Ruth Feistritzer begrüßt und können anschließend bei einer Stadtführung Klagenfurt erkunden.

- 21.06 – 25.06. Alt-Klagenfurterin Elvira Itzhaki, an deren Großmutter Elli Ostermann durch die Verlegung eines Stolpersteins im Jahre 2014 gedacht wurde, besucht neuerlich ihre Geburtsstadt. Sie wird durch Bürgermeisterin Dr. Maria-Luise Mathiaschitz im Rathaus offiziell begrüßt. Auch Gespräche mit Schülerinnen und Schüler in der HAK 1 International, ein Besuch der Gedenkstätte Platzgasse, des Israelitischen Friedhofs sowie der ehemaligen Wohnung in der Gabelsbergerstraße stehen im Programm.
- 23.06. Frau Bürgermeister Dr. Maria-Luise Mathiaschitz verlegt ihren Sprechtag vom Rathaus in den Europapark um mit den Bürgern über Änderungen bzw. Erneuerungen in diesem schönen Bereich der Stadt zu sprechen und die Anliegen der Bürger aufzunehmen.
- 24.06. Zum 20-Jahr-Jubiläum überreicht Frau Bürgermeister Dr. Mathiaschitz der Leiterin der Kindergartenstätte Frau Sandra Felsberger eine Torte.
- 28.06. Die Agentur noncoform zt GmbH veranstaltet über Auftrag der Stadt Klagenfurt im Rüsthaus der FF St. Ruprecht, als zentralen Punkt im Ortsteil, die Ideenwerkstatt Bildungscampus Süd; bei dem sich alle Vereine, Institutionen etc. aus dem bunten Stadtteil St. Ruprecht vorstellen können. Wir hatten die Möglichkeit das Gemeindezentrum Robert Musil St. Ruprecht vorzustellen.
- 29.06. Im Zuge der Eröffnung Tage der deutschsprachigen Literatur, die heuer zum vierzigsten Mal stattfinden, wird dem langjährigen Juryvorsitzenden Burkhard Spinnen für seine Verdienste und Leistungen um den Ingeborg-Bachmann-Literaturwettbewerb durch Frau Bürgermeister Dr. Mathiaschitz die Goldene Medaille der Landeshauptstadt Klagenfurt verliehen.
- 30.06. Anlässlich der 40. Tage der deutschsprachigen Literatur lädt Bürgermeisterin Dr. Maria-Luise Mathiaschitz zum traditionellen Empfang auf Schloss Maria Loretto ein, wo sie viele interessante Gäste und vor allem auch die Bachmann Junior Preisträgerinnen und Preisträger begrüßen konnte.
- 01.07. Frau Bürgermeister Dr. Mathiaschitz ehrt Richi Di Bernado im Zuge der Veranstaltung „Singen vom Feinsten“ für sein Engagement in Sachen Volkskultur mit dem Ehrpfennig der Stadt Klagenfurt und gratuliert damit auch nachträglich zu seinem 75. Geburtstag.
- In Vertretung von Frau Bürgermeister Dr. Mathiaschitz übergibt Herr Vizebürgermeister Jürgen Pfeiler aus Anlass des 50jährigen Bestehens des Heeressportvereines (HSV) eine Torte. Gefeierte wird in der Khevenhüllerkaserne in Lendorf.
- 02.07. – 20.08. Über Organisation des Vereins „Klassik im Burghof“ wird die Veranstaltung „Klassik im Burghof“ eröffnet.
- 02.07. Frau Bürgermeister Dr. Mathiaschitz eröffnet die Feuerwehr-Landesmeisterschaften und ist auch am Abend bei der Siegerehrung vor Ort, wo sie gemeinsam mit dem Landesfeuerwehrkommandanten Meschik, mit dem Bezirksfeuerwehrkommandanten Hirm und dem Landeshauptmann Dr. Kaiser die Helme überreicht.
- 06.07. Die drei besten Schülerinnen und Schüler der Neuen Mittelschule und Polytechnischen Schule in Klagenfurt werden von Frau Bürgermeister Dr. Mathiaschitz im Rahmen der Schulentlassfeier mit einer Dank- und Anerkennungsurkunde ausgezeichnet und auf ein Eis eingeladen.
- 07.07. Oleksander Litwinov und Natalja Weinberg aus der Partnerstadt Czernowitz stellen ihre Werke im Rathaus von Wolfsberg aus. Aus diesem Anlass besuchen sie in Begleitung von Vizebürgermeister a.D. Michael Oppatjuk die Landeshauptstadt Klagenfurt.
- 11.07. Im Zuge der Veranstaltung „Musikforum Viktring“ verleiht die Bürgermeisterin Dr. Mathiaschitz Univ.-Prof. Dr. h.c. Wolfgang Puschnig die Goldene Medaille der Landeshauptstadt Klagenfurt. Wolfgang Puschnig, der heuer seinen 60. Geburtstag feiert, gehört zweifellos zu den internationalen bedeutendsten Jazzmusikern des Landes.
- 13.07. Anlässlich des 30-Jahr-Jubiläums des Musikforums Viktring, welches den Schwerpunkt „Australien & Ozeanien treffen Europa“ setzte, stattet S.E. Botschafter David Stuart der Bürgermeisterin einen offiziellen Besuch im Rathaus ab.
- 14.07. – 16.07. Die Kindervolkstanzgruppe „Lucinico“ aus der Partnerstadt Gorizia nimmt an dem traditionellen und äußerst beliebten Internationalen Kinder-Tanz- und Friedensfestival teil.
- 15.07. Begrüßung der Gruppe „Lucinico“ aus Görz im Rahmen des internationalen Kinder-Tanz- und Friedensfestivals. Vizebürgermeister Pfeiler begrüßt die Gäste aus Gorizia im Rathaus. Im Rahmen dieses Besuches tauschen der Polizeipräsident Marco Muzzati aus Gorizia mit dem Leiter des Ordnungsamtes Mag. Wilfried Kammerer Erfahrungen aus.
- 16.07. Zum Jubiläum der FF St. Georgen und der Feuerwehrjugend überreicht die Bürgermeisterin Dr. Mathiaschitz 2 Fass Bier und jeweils 12 Gutscheine für den Reptilienzoo Happ und den Pyramidenkogel für die Feuerwehrjugend.
- 16.07. Eine aus 26 Personen bestehende Reisegruppe aus Klagenfurt besucht im Rahmen einer Europatour durch das ehemaligen Ostdeutschland und Polen auch die Partnerstadt Dessau-Rosslau. Nach dem offiziellen Empfang im Rathaus durch Vizebürgermeisterin Sabrina Nußbeck zeigte Oberbürgermeister a.D. Hans Georg Otto den Gästen aus Klagenfurt die Partnerstadt Dessau-Rosslau.
- 18.07. Wie schon in den vergangenen Jahren absolvieren auch im Jahr 2016 wieder Schüler einer Privatschule in der Nähe von London ein einwöchiges Berufspraktikum in unterschiedlichen Abteilungen der Stadtverwaltung Klagenfurt.
- Vizebürgermeister Jürgen Pfeiler überreicht Felix Oschmautz in Vertretung von Frau Bürgermeister Dr. Mathiaschitz eine Torte und ein Klagenfurt-Handtuch.



- 19.07. – 21.07. Über Organisation der Kärntner Initiative Kunsthandwerk findet am Neuen Platz der 7. Alpe Adria Kunsthandwerksmarkt unter großem Publikumsinteresse statt.
- 22.07. Eine aus 26 Personen bestehende Reisegruppe aus Klagenfurt unter der Leitung des ehemaligen Protokollchefs der Landeshauptstadt Klagenfurt, Herrn Dr. Erich Lindner, besucht im Rahmen einer Europatour durch Ostdeutschland und Polen, die polnische Partnerstadt Rzeszow und wird durch Präs. Tadasz Ferenc im Rathaus offiziell begrüßt. Anschließend findet eine Rundfahrt durch die „Stadt der Investitionen“ und eine Altstadtwanderung statt.
- 28.07. – 30.07. Vor den Toren des Rathauses am Neuen Platz finden die internationalen Keramiktage mit dem angeschlossenen Töpfermarkt statt, welche wieder viele Interessierte in ihren Bann ziehen.
- 29.07. Zur Neueröffnung der K&K Küchen- und Wohnkonzept GmbH überreichen Bürgermeisterin Dr. Mathiaschitz und Vizebürgermeister Jürgen Pfeiler eine Weinflasche an die Geschäftsführung.
- 30.07. Über Organisation der Freiwilligen Feuerwehr Viktring Stein Neudorf findet im Neudorfer Wald bei Viktring wieder das weitem beliebte und gut besuchte „Waldfest“ statt.
- 04.08. Auf Einladung des kasachischen Honorarkonsuls in Kärnten, Peter Sandriesser, kommt eine hochkarätige Wirtschaftsdelegation aus Kasachstan nach Kärnten. Die Delegation aus Südkasachstan unter der Leitung des Landeshauptmannes, Herrn Darkhan Satybaldy und des Gesandten der Kasachischen Botschaft, in Wien tragen sich in das Goldene Buch der Stadt Klagenfurt ein. Die Volkstanzgruppe „Kasachische Perlen“ begeistern mit ihrem Auftritt die Besucher im Europahaus.
- 05.08. Bei der ORF Livesendung „Guten Morgen Österreich“, von 06.00 – 09.00 Uhr am Neuen Platz, werden an die Besucher/Gäste Kaffee und Reindling ausgegeben.
- 10.08. Im Rahmen einer Begegnung von Frau Bürgermeister mit der Präsidentin der Kultusgemeinde München und Oberbayern, Frau Charlotte Knobloch, wird die Gedenkveranstaltung „Internationaler Holocaust Gedenktag 2017“ im Detail besprochen und das KZ-Aussenlager von Mauthausen am Loiblpass besucht.
- 11.08. Der Harley-Davidson Charity-Fonds Austria veranstaltet eine Charity Tour am Neuen Platz.
- 11.08. – 14.08. Aus Anlass des 45jährigen Partnerschaftsjubiläums zwischen Klagenfurt und Dessau-Rosslau besucht eine 50köpfige Reisegruppe aus der deutschen Partnerstadt Klagenfurt, um an den Partnerschaftsfeierlichkeiten teilzunehmen und den Altstadtzauber zu besuchen.
- 12.08. Aus Anlass des 45jährigen Partnerschaftsjubiläums zwischen Klagenfurt und Dessau-Rosslau findet ein feierlicher Festakt im Klagenfurter Rathaus statt.
- 15.08. – 17.08. Zum Seniorennachmittag im Rahmen des Dachauer Volksfestes sind 6 Pensionisten aus Klagenfurt von Oberbürgermeister Florian Hartmann eingeladen.
- 16.08. – 20.08. Über Organisationen des Vereins Pro Handball Kärnten findet in unterschiedlichen Klagenfurter Pflichtschulen wieder die Kärntner-Trophy statt.
- 19.08. – 21.08. Über Initiative der Anzeigen und Marketing Kleine Zeitung GmbH & Co.KG findet auch 2016 Kärntens teilnehmerstärkste Sportveranstaltung "Kärnten läuft" mit Bewegungs-Programm für alle Altersschichten und Leistungsklassen statt.
- 22.08. Über Initiative der Pädagogischen Hochschule Kärnten findet zum 23. Mal der äußerst begehrte Fortbildungskurs für Deutschprofessorinnen und Professoren aus ganz Italien in Klagenfurt statt. Stadträtin Ruth Feistritzer begrüßt die Pädagogen im Klagenfurter Rathaus.
- 02.09. – 04.09. In Anlehnung an die alljährlich in Klagenfurt stattfindenden United World Games wird auch in der Stadt Gorizia in Italien die Veranstaltung Gorizia in 4 Lingue unter der Miteinbeziehung der Partnerstädte von Gorizia durchgeführt. Auch aus Klagenfurt nehmen Sportmannschaften daran teil.
- 03.09.– 04.09. Stadträtin Ruth Feistritzer überreicht in Vertretung von Frau Bürgermeister Dr. Mathiaschitz dem Obmann der VTG Edelweiss, Herrn Roman Adrejcic-Weratschnig eine Torte. Zum 80. Jubiläum der VTG Edelweiss reisen befreundete Volkstanzgruppen aus Dachau und Gorizia nach Klagenfurt, um das Jubiläumsprogramm gemeinsam zu gestalten.
- 04.09. GR Dr. Gerhard Leitner überreicht in Vertretung von Frau Bürgermeister Dr.Mathiaschitz den Gewinnern 3 Klagenfurt-Uhren.
- 06.09. Kinder von der Kinderwerkstatt Klagenfurt besuchen gemeinsam mit Frau Mag. Sickl Frau Bürgermeisterin Dr. Mathiaschitz im Rathaus, wo sie von ihr begrüßt und bewirtet werden. Im Anschluss gibt es eine Führung durch das Rathaus.
- 09.09. –10.09. Der Verein BIO AUSTRIA veranstaltet bereits zum 20. Mal das Alpen-Adria-Biofest. Statt der gewohnten Hauptbühne wird erstmals der gesamte Neue Platz zur Bühne. Zentrales Herzstück ist dabei die „Bio-Koch-Insel“. Hier lädt BIO AUSTRIA Kärnten mit engagierten Köchen zum „come together“ und Fair-Kochen von heimischen Bio-Produkten und Produkten aus aller Welt. Gemeinsam mit Vertretern der Diözese und dem Weltladen, Klimabündnis und Asylsuchenden erzählen sie mit internationalen Gerichten ihre Geschichten und schaffen damit Anlass für interessanten Austausch und Begegnungen.

- 09.09. Frau Bürgermeister Dr. Mathiaschitz überreicht den Geschäftspartnern der Firma KRAUS Klagenfurt-Bildbände und für die Belegschaft einen Gutschein in Höhe von € 500,- für einen Besuch in einer Buschenschank.
- 11.09. Zum 50-Jahr-Jubiläum überreicht Frau Bürgermeister der Tennis-Sektion des Magistrates und der STW ein 50 Liter Fass Bier und einen Holztennisschläger. Die Gewinner- und Gewinnerinnen erhalten gesamt 6 Badetücher.
- 12.09. – 21.09. 24 Schülerinnen und Schüler sowie 3 Betreuer vom Europagymnasium Klagenfurt reisen im Rahmen der seit 24 Jahren dauernden Schulkooperation mit dem 1. Allgemeinbildenden Lyceum in die polnische Partnerstadt Rzeszow.
- 15.09. Vorstellung des neuen Müllfahrzeuges am Neuen Platz mit der Abt. Entsorgung, Herrn Ing. Karl Weger und Herrn Stadtrat Germ.
- 16.09. – 18.09. Im Rahmen der Langen Nacht des Ateliers findet eine gemeinsame Ausstellung der behinderten Einrichtung autArk/Klagenfurt und Franziskuswerk Schönbrunn im Ludwig Thoma Haus in Dachau statt.
- 19.09. – 20.09. 30 Damen des Landfrauenvereins Wiesbaden besuchen im Rahmen ihres Jahresausfluges Kärnten. Im Rathaus Klagenfurt werden die Gäste auch beim zweiten Besuch von Stadträtin Ruth Feistritzer empfangen und erkunden anschließend bei einer Stadtführung Klagenfurt.
- 22.09. – 25.09. Frau Bürgermeister Dr. Maria-Luise Mathiaschitz stattet aus Anlass des 25jährigen Partnerschaftsjubiläums zwischen Klagenfurt und Sibiu-Hermannstadt der neu gewählten Bürgermeisterin Astrid Fodor einen offiziellen Besuch ab.
- 28.09. In Anwesenheit S.E. Herrn Botschafter Kairat Saybay wird das Honorarkonsulat der Republik Kasachstan in Kärnten offiziell eröffnet.
- 29.09. – 01.10. Im Rahmen ihrer Reise durch Usbekistan und Tadschikistan besucht eine 13köpfige Touristengruppe aus Kärnten die Partnerstadt Duschanbe und wird durch Bürgermeister Ubaidulloev im Rathaus offiziell empfangen.
- 29.09. In Würdigung und Anerkennung ihrer besonderen Verdienste und Leistungen zum Wohle der Mitarbeiterinnen und Mitarbeiter der Landeshauptstadt Klagenfurt als langjährige Personalvertreter überreicht Bürgermeisterin Dr. Mathiaschitz Frau Johanna Borovnik eine Dank- und Anerkennungsurkunde.  
In Würdigung und Anerkennung seiner besonderen Verdienste und Leistungen zum Wohle der Mitarbeiterinnen und Mitarbeiter der Landeshauptstadt Klagenfurt als langjähriger Personalvertreter überreicht Bürgermeisterin Dr. Mathiaschitz Herrn Albert Di Bernado eine Dank- und Anerkennungsurkunde.  
Bürgermeisterin Dr. Mathiaschitz überreicht mit Vizebürgermeister Pfeiler anlässlich 20 Jahre Sepp-Puschinig-Halle Sepp Puschinig einen Reisegutschein von € 250,-. Der 2. Landtagspräsident Rudolf Schober ist in Vertretung von Landeshauptmann Dr. Peter Kaiser anwesend.  
Zum 40-Jahr-Jubiläum überreicht Vizebürgermeister Jürgen Pfeiler in Vertretung von Bürgermeisterin Dr. Maria-Luise Mathiaschitz eine Torte. Der Botschafter der Republik Tadschikistan trifft im Rahmen des Wirtschaftsforums Velden mit Bürgermeisterin Dr. Maria-Luise Mathiaschitz zusammen.
- 30.09. Frau Bürgermeister Dr. Mathiaschitz überreicht dem 2. Landtagspräsidenten Rudolf Schober zum 70. Geburtstag einen Geschenkkorb.
- 30.09. – 02.10. Im Rahmen der Langen Nacht der Museen stellen Menschen mit Behinderungen von autArk und Franziskuswerk ihre Kunstwerke im Trauungssaal des Stadthauses gemeinsam aus.
- 02.10. Im Rahmen der Wirtschaftsreise durch Österreich und Deutschland besucht eine hochrangige Delegation aus Nanning unter der Leitung des Generalsekretärs Huang Ning die Partnerstadt Klagenfurt, um künftige Kooperationsmöglichkeiten in den Bereichen Biopharma und Maschinenbau mit Vertretern der Kärntner Firmen zu erörtern.
- 03.10. – 06.10. Im Zuge des Welttierschutztages am 04.10. bewirbt die Landwirtschaftliche Genossenschaft (Lagerhaus) mit einem Promotionsstand am Neuen Platz ihr Hundefutter unter der Eigenmarke „ALPHA“. Die Einnahmen aus dem Verkauf des Hundefutters werden dem TIKO gespendet.
- 05.10. Im Zuge des Österreichischen Weltraumforums (ÖWF)- „Community Day“ – findet im Rathaus eine Pressekonferenz mit den ehemaligen Astronauten Susan Kilrain und Pedro Duque sowie Testastronaut Inigo Munoz statt, wo sie aus ihren Erlebnissen der Raumfahrt berichten. Im Anschluss tragen sich die Ehrengäste in das Goldene Buch der Stadt ein. Zum Thema passend, wird im Foyer des Rathauses eine Ausstellung eröffnet, wo sich Kinder verschiedener Schulen auch zum Thema Weltraum ihre eigene Gedanken machen und ihre diesbezüglichen gebastelten Exponate mitbringen.
- 06.10. – 07.10. Über Organisation der K-GDE Service GmbH findet im Bereich der Kärntner Messen in Klagenfurt der 63. Österreichische Gemeindetag statt.
- 08.10. Vizebürgermeister Jürgen Pfeiler überreicht in Vertretung von Bürgermeisterin Dr. Mathiaschitz das Klagenfurter Stadtwappen an den 1. Klagenfurter Funktaxiverein 31 111.
- 10.10. Über Organisation des Amtes der Kärntner Landesregierung finden bei der Landesgedächtnisstätte am Klagenfurter Zentralfriedhof bzw. bei der Stätte der Kärntner Einheit im Landhaushof Feierlichkeiten aus Anlass der Volksabstimmung im Jahr 1920 statt.
- 12.10. Zur 10-Jahr-Feier überreichen Bürgermeisterin Dr. Mathiaschitz und Stadträtin Ruth Feistritzer der Kinderwerkstatt einen EUR 200,— Gutschein für den Einkauf von Spielwaren.



- 14.10. Im Elisabethinenkonvent wird der neue Schauraum des „Kunsthauses Marianna“ mit Kunstgegenständen, Kleidern und Schmuck aus dem Nachlass von Erzherzogin Maria Anna von Habsburg durch SE Diözesanbischof Dr. Alois Schwarz gesegnet.
- 15.10. Zum Jubiläum „35 Jahre Kärntner Herzverband“ wird der renommierte Mediziner DDr. Georg Grimm für seine herausragende Verdienste und Leistungen im medizinisch-wissenschaftlichem Bereich sowie für seine langjährige ehrenamtliche Tätigkeit bei den Herztagen von Frau Bürgermeister Dr. Mathiaschitz mit der Goldenen Medaille der Landeshauptstadt Klagenfurt ausgezeichnet.
- 19.10. Stadträtin Ruth Feistritzer empfängt 12 Schülerinnen und Schüler sowie 2 Begleitpersonen der slowenischen SC Pet Schule im Rathaus. Ebenso werden Schülerinnen und Schüler der zweisprachigen BHAK Klagenfurt begrüßt.
- Anlässlich seines 70jährigen Bestehens erhält der Blinden- und Sehbehindertenverband Kärnten das Stadtwappen der Landeshauptstadt Klagenfurt verliehen. Dieses überreicht Vizebürgermeister Jürgen Pfeiler in Vertretung von Bürgermeisterin Dr. Mathiaschitz.
- 21.10. – 24.10. Im Jahre der Partnerstädte und aus Anlass des 175jährigen Jubiläums des „MGV 1841 Rheingold Wiesbaden-Biebrich“ begibt sich der MGV Annabichl auf eine Konzertreise in unsere deutsche Partnerstadt Wiesbaden.
- 21.10. Zur Eröffnung des 2. Rose Cupcake Shop's gratuliert Frau Bürgermeister Dr. Mathiaschitz mit einem Blumenstrauß.
- 24.10. – 30.10. Die Darbietung des Vereins "Die Gefassten Klagenfurter SeniorInnen-Theater" finden im Europahaus Klagenfurt großen Anklang.
- 04.11. Der heuer aus Klagenfurt stammende Christbaum wird unter Mitwirkung der Magistratsabteilungen Stadtgarten, Straßenbau/Verkehr, Feuerwehr, Hochbau und Präsidium am Neuen Platz vor dem Rathaus aufgestellt. Gespendet wurde der prachtvolle Baum von der Familie Kopper aus Tessendorf.
- 07.11. Botschafterin des Staates Israel, Frau Talya Lodor-Fresher, stattet Frau Bürgermeister Dr. Mathiaschitz einen offiziellen Besuch ab.
- 11.11. Im Beisein vieler Teilnehmer, Stadträte und Gemeinderäte überreicht Frau Bürgermeister Dr. Mathiaschitz der Fa. Möbelbau Schellander für seine besonderen Verdienste und Leistungen im wirtschaftlichen Bereich das Recht zur Führung des Klagenfurter Stadtwappens. Die Firma Schellander hat unter anderem auch den Klagenfurter Gemeinderatssaal ausgestattet. Landeshauptmann Dr. Kaiser überreicht das Landeswappen.
- Im Zuge der 10-Jahres-Feier von der Messe „gesund und glücklich“ trägt sich, im Beisein von Bürgermeisterin Dr. Maria-Luise Mathiaschitz, Frau Penny McLean in das Goldene Buch der Stadt Klagenfurt ein.
- 17.11. Im Großen Saal des Gemeindezentrums St. Ruprecht findet die diesjährige Feuerwehrenzeichenverleihung statt. Im feierlichen Namen werden Auszeichnungen der Landeshauptstadt, des Landes Kärnten sowie des Landesfeuerwehrverbandes an die Kameradinnen und Kameraden der Freiwilligen Feuerwehr und Berufsfeuerwehr für ihre jeweiligen Verdienste und Leistungen im Feuerwehrwesen überreicht. Ebenso werden Jungfeuerwehrfrauen und -männer angelobt.
- Frau Bürgermeister Dr. Mathiaschitz empfängt im Rathaus die Teilnehmerinnen und Teilnehmer der ausländischen Delegation des Europäischen Volkgruppenkongress des Landes Kärnten in Klagenfurt am Wörthersee.
- 18.11. Zur Eröffnung von SLAMA Interior überreicht Frau Bürgermeister Dr. Mathiaschitz einen Blumenstrauß.
- Zur Eröffnung von Magdas Lokal überreicht Frau Bürgermeister Dr. Mathiaschitz der Geschäftsführung einen Gutschein in Höhe von EUR 100,— vom Multimarkt in St. Ruprecht.
- 18.11. – 20.11. Der Männerchor Straßenbau Klagenfurt reist nach Wiesbaden um gemeinsam mit dem Männergesangsverein Fidelio 1891 Wiesbaden-Biebrich ein Benefizkonzert zu geben. Stadträtin Rose-Lore Scholz empfängt die Chöre im Rathaus Wiesbaden.
- 18.11. Im Beisein seiner Familie überreicht Bürgermeisterin Dr. Maria-Luise Mathiaschitz Herrn Adrian Holzer den Ehrpfennig der Stadt Klagenfurt.
- 19.11. Ein "Highlight des Jahres" freut sich Bürgermeisterin Dr. Maria-Luise Mathiaschitz bei der offiziellen Eröffnung des Christkindlmarktes. Sie dankt allen, die diesen schönsten Weihnachtsmarkt des Alpen-Adria-Raumes wieder gestalten haben und kann unter den zahlreichen Besucherinnen und Besuchern auch viele Vertreter aus Stadtsenat und Gemeinderat und Ehrengäste begrüßen. Die Bürgermeisterin wünscht allen eine friedliche und besinnliche Vorweihnachtszeit, mit Zeit für Freunde und Familie. Erleuchtet wird der Christbaum diesmal nicht von der Stadtchefin, sondern vom Christkind Nina aus Villach.
- 23.11. Im Beisein zahlreicher Vertreter aus Politik, Wirtschaft und Tourismus wird das Büro des neugegründeten Tourismusverbandes Klagenfurt, der ab sofort die Aufgabe der städtischen Dienststelle Tourismus übernimmt, eröffnet. Als Verbundenheit zur Stadt überreicht Bürgermeisterin Dr. Mathiaschitz dem Geschäftsführer Mag. Helmuth Micheler ein Bild vom Lindwurm.
- 25.11. Anlässlich der am 25.11. stattfindenden Weihnachtsfeier der städtischen HausbesorgerInnen im Cafe 110er bedankt sich Frau Bürgermeister Dr. Mathiaschitz bei allen Damen und Herren für ihren nicht immer einfachen Einsatz und ihr Engagement und lädt sie alle auf Essen und Trinken ein.

- 26.11. Vizebürgermeister Jürgen Pfeiler begrüßt die italienischen Gäste IPA Monfalcone im Rathaus.
- 26.11. Über Organisationen des Kärntner Brauchtumsverbandes findet im Zentrum der Landeshauptstadt Klagenfurt Österreichs größter Krampusumzug statt.
- 27.11. Über Organisationen der SPÖ Bezirksorganisation Klagenfurt Welzenegg findet das schon traditionelle und bei Jung und Alt beliebte Nikolospringen statt.
- 29.11. In Klagenfurt Waidmannsdorf wird der 1. SPAR-Klimaschutzmarkt in Kärnten eröffnet. Für seine diesbezüglichen Verdienste im Bereich Umweltschutz, Nachhaltigkeit und Barrierefreiheit wird dem Geschäftsführer durch Frau Bürgermeister Dr. Mathiaschitz Dank und Anerkennung ausgesprochen und eine Urkunde überreicht.
- 09.12. Für ihre besonderen Verdienste und Leistungen im sozialen Bereich sowie auf dem Gebiet der Gemeinschaftspflege innerhalb der Wirtschaftssenioren und Seniorinnen wird der Obfrau Helene Gstättner durch Frau Bürgermeister Dr. Maria-Luise Mathiaschitz der Ehrpfennig verliehen.
- 10.12. Frau Evelin Liebetegger wird im Zuge ihres 60. Geburtstages und 20 Jahre Leitung des Hotel Liebetegger die Dank- und Anerkennungsurkunde durch Frau Bürgermeister Dr. Mathiaschitz verliehen.
- 12.12. In Würdigung und Anerkennung ihrer besonderen Verdienste und Leistungen im politischen und sozialen Bereich insbesondere als langjähriges Mitglied des Klagenfurter Gemeinderates wird Gemeinderätin, Regierungsrätin Christina Krainz die Ehrenurkunde der Landeshauptstadt Klagenfurt durch Frau Bürgermeister Dr. Mathiaschitz verliehen.
- 17.12. Im Zuge der Generalversammlung der Stadtkapelle Klagenfurt im Jugendgästehaus lädt Bürgermeisterin Dr. Maria-Luise Mathiaschitz die Mitglieder der Stadtkapelle als Dank und Anerkennung für ihre hervorragenden musikalischen Leistungen und Einsätze für die Stadt anlässlich der gleichzeitig stattfindenden Weihnachtsfeier auf ein Abendessen ein.
- 19.12. Zum ersten Mal wird der nach der zu früh verstorbenen Gemeinderätin Sieglinde Trannacher benannte Sieglinde-Trannacher-Würdigungspreis, der mit EUR 2.000,— dotiert ist, verliehen.

## ZEICHENERKLÄRUNG

0	ist mehr als Null, aber in der gewählten Maßeinheit nicht mehr ausdrückbar
-	nichts vorhanden (Null)
x	Tabellenfach gesperrt, weil Aussage nicht sinnvoll
.	Zahlenwert unbekannt, keine statistische Erhebung oder Wert ist geheimzuhalten
Ø	Durchschnitt
r	berichtigte Zahl
s	geschätzte Zahl
VZ	Volkszählung
GWZ	Gebäude- und Wohnungszählung

Bewegungszahlen beziehen sich, wenn nicht anders vermerkt, auf das Jahr 2016, Bestandszahlen auf den 31.12.2016



## Bürgermeister der Landeshauptstadt Klagenfurt am Wörthersee

Amtszeit von ... bis	Name	Amtszeit von ... bis	Name
1588	Christoph Windisch	1744 - 1746	Pankraz Samernigg
1589 - 1590	Georg Lebmacher	1747 - 1749	Ferdinand Florentin
1591 - 1592	Primus Windisch	1750	Franz Gabriel Lang
1593 - 1594	Christoph Windisch	1753 - 1754	Max Seyfried von Khevill
1595	Peter Amtmann	1759	Johann Franz Heller
1596 - 1597	Christop Windisch	1760 - 1766	Franz Anton Rohr von Rohrau
1597 - 1600	Jakob Sembler	1766 - 1769	Kaspar Balthasar Schütz
1601 - 1606	Georg Griuz	1770 - 1773	Matthias Christoph Bischof
1607 - 1609	Kaspar Weit	1774 - 1775	Philipp Eggendorfer
1611	Georg Griuz	1776 - 1780	Florian Baptista Bergamin
1612 - 1614	Achaz Winkler	1781 - 1782	Kajetan Gottlieb Grundtner
1615 - 1616	Tobias Steidler	1783 - 1784	Franz Anton Rutter
1617 - 1618	Georg Hainsitsch	1785 - 1793	Franz Borgias Vitali
1619 - 1621	Andrä Windisch	1793 - 1796	Josef Scheranz
1622	Tobias Steidler	1798 - 1802	Franz Borgias Vitali
1623	Georg Lebmacher	1803 - 1814	Ignaz Umhauer
1624 - 1627	Georg Mirnigg	1819 - 1820	Anton Prettnner
1628 - 1629	Tobias Steidler	1822 - 1850	Josef Truck
1629 - 1632	Georg Mirnigg	1850 - 1852	Dr. Andreas Koller
1633 - 1637	Sebastian Suggarth	1852 - 1861	Mag. Ferdinand Hauser
1638 - 1640	Alexander Schurian	1861 - 1865	Gabriel Ritter von Jessernigg
1641 - 1646	Georg Krabath	1865 - 1870	Leopold Nagel
1648 - 1656	Anton Pewall	1870 - 1887	Gabriel Ritter von Jessernigg
1656 - 1660	Mathias Stepnitzer	1887 - 1890	Mag. Franz Erwein
1661	Hans Pewall	1890 - 1892	Franz Glöckner
1662 - 1663	Mathias Stepnitzer	1892 - 1896	Dr. Friedrich Posch
1664 - 1668	Georg Gassarister	1896 - 1905	Julius Christof Neuner
1669 - 1671	Hans Pewall	1905 - 1906	Johann Franz Suppan
1672 - 1674	Simon Brandstetter	1906 - 1909	Julius Christof Neuner
1675 - 1678	Jacob Neyss	1909 - 1915	Gustav Ritter von Metnitz
1679	Simon Brandstetter	1916 - 1921	Friedrich Freiherr von Wetzlar-Plankenstern
1680 - 1682	Tobias von Schurian	1921 - 1926	Prof. Friedrich Wolsegger
1683 - 1687	Blasius Kollienz	1926 - 1931	Dr. Heinrich Bercht
1688	Jacob Neyss	1931 - 1934	Dipl. Ing. Franz Pichler-Mandorf
1689 - 1691	Christian Krabath	1934 - 1938	KR Ing. Adolf Wolf
1694 - 1695	Ferdinand Gänster		(zum Regierungskommissar mit Aufgaben eines Bürgermeisters bestellt!)
1696	Christian Krabath		
1697	Ferdinand Gänster	1938 - 1945	Dr. Friedrich von Franz
1698 - 1703	Johann Christoph Scheffer		(zum Oberbürgermeister ernannt)
1704 - 1705	Johann Anton Zechner	11.5.1945 - 29.2.1952	Friedrich Schatzmayr
1705 - 1709	Franz Ferdinand Koch		(1945 kommissarisch als Bürgermeister eingesetzt, 1946 bei Konstituierung des Gemeinderates bestätigt!)
1710 - 1714	Valentin Matschnigg		
1715 - 1717	Johann Franz von Högen		
1718 - 1722	Johann Michael von Fresacher	28.3.1952 - 12.11.1957	Peter Graf
1723 - 1729	Johann Franz von Högen	12.11.1957 - 2.5.1973	HR Hans Ausserwinkler
1730 - 1732	Marx Anton von Schurian	2.5.1973 - 18.4.1997	HR Mag.iur Leopold Guggenberger
1732 - 1737	Johann Michael von Fresacher	18.4.1997 - 8.4.2009	Dkfm. Harald Scheucher
1737 - 1739	Marx Anton von Schurian	8.4.2009 - 7.4.2015	Christian Scheider
1739 - 1743	Anton Josef Greimbl	ab 7.4.2015	Dr. Maria-Luise Mathiaschitz

Das Klagenfurter Bürgermeisteramt wurde von den Stadtherren, den Ständen, im Jahre 1588 eingerichtet. Damals wurde Christoph Windisch "in der purkh" (Landhaus) zum ersten Bürgermeister der Stadt "confimiert". Diesem oblag die Vertretung der Stadt nach innen und außen. Die Gerichtsbarkeit wurde zwischen ihm und dem Stadtrichter (seit 1213 urkundlich erwähnt) geteilt.

In der Folge finden bis um die Mitte des 18. Jahrhunderts jährliche Bürgermeisterwahlen statt, bis die Verwaltungsreform von Maria Theresia einschneidende Veränderungen brachte. Josef II. hob die städtische Selbstverwaltung überhaupt auf, das Stadtoberhaupt und die 4 Räte wurden auf Lebenszeit ernannt. Seit 1807 wurde die Stadt von einem "geprüften" Bürgermeister und einem "geprüften" Rat, deren Posten öffentlich ausgeschrieben wurden, verwaltet. Der letzte Bürgermeister dieser Periode war Josef Truck (1822-1850).

Nach der März-Revolution 1848 wurde aufgrund eines provisorischen Gemeindegesetzes (5.10.1850) der Gemeinderat und aus seiner Mitte am 11. 11. 1850 der Bürgermeister gewählt. Erst seit 1920 findet die Wahl des Gemeinderates und des Stadtoberhauptes aufgrund des allgemeinen, gleichen und geheimen Wahlrechtes statt. Die Verfassung von 1934 ordnete die indirekte Wahl (aus der Mitte der kulturellen Gemeinschaften und der Berufsstände) des "Gemeindetages" an. In der Nationalsozialistischen Zeit wurden die Gemeindevertretungen ernannt.

Das vorläufige Gemeindegesetz von 1945 und die Gemeindeverfassungsnovelle 1962 formulierten dann die gemeinderechtliche Selbstverwaltung. Darauf stützt sich das Klagenfurter Stadtrecht von 1967. Seit März 1991 wird der Bürgermeister von Klagenfurt vom Volk direkt gewählt.

Zusammengestellt von Dr. Dieter Jandl



**Bürgermeister, Vizebürgermeister und weitere Mitglieder des Stadtsenates (Stand: Juli 2017)**

<b>Bürgermeisterin</b>	<b>Dr. Maria-Luise Mathiaschitz (SPÖ)</b>	<b>Referentin für Finanzen, Kultur und Raumordnung</b>
1. Vizebgm.	Jürgen Pfeiler (SPÖ)	Referent für Soziales, Personal, Gesundheit, Sport und Märkte
2. Vizebgm.	Christian Scheider (FPÖ)	Referent für Feuerwehr, Friedhöfe und Straßenbau
Stadträtin	Ruth Feistritzer (SPÖ)	Referentin für Bildung, Frauen und Integration
Stadtrat	Wolfgang Germ (FPÖ)	Referent für Entsorgung und Wasserschutz
Stadtrat	Frank Frey (GRÜNE)	Referent für Umwelt, Energie, öffentlicher Personennahverkehr, Stadtgarten und Wohnungswesen
Stadtrat	Markus Geiger (ÖVP)	Referent für Facility Management, Wirtschaft, Tourismus und Familie

**Übrige Mitglieder des Gemeinderates (Stand: Juli 2017)**

<b>Sozialdemokratische Partei Klagenfurt (SPÖ)</b>	<b>Freiheitliche Partei (FPÖ)</b>	<b>Klagenfurter Volkspartei (ÖVP)</b>
Ambrozy Michaela	Herzig Ulrike	Hager Susanne, Mag.
Domenig Ines	Kernle Lucia	Hairitsch Petra
Glück Christian	Pirker-Frühauf Iris, Mag.	Jantscher Manfred, Mag.
Lemmerhofer Martin, Mag.	Rebernick Johann	Krainz Horst, MAS
Leitner Gerhard, Ing. Mag. Dr.	Scheider-Schmid Günther	Taschek Herbert, Ing.
Mertel Manfred, Dr.	Schmelzer Brigitte	Voitschek Karl
Michael Judith, Dipl.-Ing. Dr.	Skorianz Andreas, Dr.	Wappis Erich, Mag.
Münzer Robert	Sucher Ferdinand	Wiggisser Siegfried
Petriz Franz, Mag.	Wassermann Sandra	
Rabitsch Ronald		<b>Die Grünen Klagenfurt (GRÜNE)</b>
Steiner Sarah	<b>Bürger Allianz (BA)</b>	Molitschnig Elias, Dipl.-Ing.
Zlydnyk Johann	Kotschnig Klaus	Motschiunig Margit, Mag.
<b>Parteilos</b>		Ruppert Karin, Mag.
Reinisch Gerhard	<b>Neues Klagenfurt</b>	Schmid-Tarmann Evelyn
Winter-Holzinger Thomas	Jandl Klaus-Jürgen	Wulz Andrea, Mag.



## Zusammensetzung der Gemeinderatsausschüsse (Stand: Juli 2017)

<p><b>Finanzausschuss</b>            Obmann: Mag. Petritz Franz (SPÖ)            Stv.: Ing. Taschek Herbert (ÖVP)            Dr. Mertel Manfred (SPÖ)            DI Dr. Michael Judith (SPÖ)            Mag. Pirker-Frühauf Iris (FPÖ)            Rebernig Johann (FPÖ)            StR Frey Frank (GRÜNE)</p> <p><b>Personalausschuss</b>            Obmann: Mag. Jantscher Manfred (ÖVP)            Stv.: Münzer Robert (SPÖ)            Rabitsch Ronald (SPÖ)            StR Germ Wolfgang (FPÖ)            Schmelzer Brigitte (FPÖ)            Wiggisser Siegfried (ÖVP)            Mag. Motschiunig Margit (GRÜNE)</p> <p><b>Kultur- und Hauptausschuss</b>            Obmann: Mag. Wappis Erich Arnulf (ÖVP)            Stv.: Mag. Pirker-Frühauf Iris (FPÖ)            Mag. Petritz Franz (SPÖ)            Steiner Sarah (SPÖ)            Sucher Ferdinand (FPÖ)            MAS Krainz Horst (ÖVP)            Schmid-Tarmann Evelyn (GRÜNE)</p> <p><b>Ausschuss für Wohnungswesen</b>            Obfrau: Mag. Hager Susanne (ÖVP)            Stv.: Schmelzer Brigitte (FPÖ)            Ambrozy Michaela (SPÖ)            Zlydnyk Johann (SPÖ)            Scheider-Schmid Günther (FPÖ)            Hairitsch Petra (ÖVP)            DI Molitschnig Elias (GRÜNE)</p> <p><b>Kontrollausschuss</b>            Obmann: Winter-Holzinger Thomas (Parteilos)            Stv.: Voitischek Karl Werner (ÖVP)            Domenig Ines, BEd (SPÖ)            Mag. Jantschger Manfred (ÖVP)            DI Dr. Michael Judith (SPÖ)            Dr. Skoriansz Andreas (FPÖ)            Wassermann Sandra (FPÖ)</p> <p><b>Bildungsausschuss</b>            Obfrau: Mag. Motschiunig Margit (GRÜNE)            Stv.: Münzer Robert (SPÖ)            Ambrozy Michaela (SPÖ)            DI Dr. Michael Judith (SPÖ)            Mag. Pirker-Frühauf Iris (FPÖ)            Wassermann Sandra (FPÖ)            MAS Krainz Horst (ÖVP)</p>	<p><b>Ausschuss für Soziales</b>            Obmann: Rabitsch Ronald (SPÖ)            Stv.: Vzbgm. Scheider Christian (FPÖ)            Domenig Ines, BEd (SPÖ)            Dr. phil. Leitner Gerhard (SPÖ)            Mag. Hager Susanne (ÖVP)            Mag. Ruppert Karin (GRÜNE)            Kotschnig Klaus (BA)</p> <p><b>Ausschuss für Feuerwehr und Friedhöfe</b>            Obmann: Sucher Ferdinand (FPÖ)            Stv.: Mag. Wulz Andrea (GRÜNE)            Steiner Sarah (SPÖ)            Zlydnyk Johann (SPÖ)            Rebernig Johann (FPÖ)            Mag. Jantscher Manfred (ÖVP)            Kotschnig Klaus (BA)</p> <p><b>Ausschuss für Entsorgung und Wasserschutz</b>            Obmann: Zlydnyk Johann (SPÖ)            Stv.: StR Geiger Markus (ÖVP)            Jandl Klaus-Jürgen (Neues Klagenfurt)            Mag. Lemmerhofer Martin (SPÖ)            Rebernig Johann (FPÖ)            Scheider-Schmid Günther (FPÖ)            Mag. Wulz Andrea (GRÜNE)</p> <p><b>Ausschuss für Umwelt, Energie, ÖPNV und Stadtgarten</b>            Obmann: Mag. Dr. phil. Leitner Gerhard (SPÖ)            Stv.: DI Molitschnig Elias (GRÜNE)            Glück Christian (SPÖ)            Scheider-Schmid Günther (FPÖ)            Schmelzer Brigitte (FPÖ)            StR Geiger Markus (ÖVP)            Hairitsch Petra (ÖVP)</p> <p><b>Ausschuss für Wirtschaft, Facility Management u. Tourismus</b>            Obfrau: Wassermann Sandra (FPÖ)            Stv.: Voitischek Karl Werner (ÖVP)            Jandl Klaus-Jürgen (Neues Klagenfurt)            Dr. phil. Leitner Gerhard (SPÖ)            Dr. Mertel Manfred (SPÖ)            Kernle Lucia (FPÖ)            Schmid-Tarmann Evelyn (GRÜNE)</p> <p><b>Ausschuss für Straßenbau und Verkehr</b>            Obmann: Dr. Skoriansz Andreas (FPÖ)            Stv.: Zlydnyk Johann (SPÖ)            Glück Christian (SPÖ)            Sucher Ferdinand (FPÖ)            Wiggisser Siegfried (ÖVP)            Mag. Wulz Andrea (GRÜNE)            Kotschnig Klaus (BA)</p>
---	--

**Zusammensetzung der Gemeinderatsausschüsse – Schluss (Stand: Juli 2017)**

<p><b>Ausschuss für Frauen, Familie, Jugend und Integration</b>                  Obfrau: Mag. Wulz Andrea (GRÜNE)                  Stv.: Ambrozy Michaela (SPÖ)                  Glück Christian (SPÖ)                  Steiner Sarah (SPÖ)                  Herzig Ulrike (FPÖ)                  Kernle Lucia (FPÖ)                  Hairitsch Petra (ÖVP)</p> <p><b>Ausschuss für Stadtplanung</b>                  Obmann: Mag. Lemmerhofer Martin (SPÖ)                  Stv.: DI Molitschnig Elias (GRÜNE)                  Münzer Robert (SPÖ)                  Dr. Skorianz Andreas (FPÖ)                  MAS Krainz Horst (ÖVP)                  Mag. Wappis Erich Arnulf (ÖVP)                  Schmid-Tarmann Evelyn (GRÜNE)</p>	<p><b>Ausschuss für Gesundheit, Sport und Märkte</b>                  Obfrau: Herzig Ulrike (FPÖ)                  Stv.: Mag. Petritz Franz (SPÖ)                  Jandl Klaus-Jürgen (Neues Klagenfurt)                  Rabitsch Ronald (SPÖ)                  Kernle Lucia (FPÖ)                  Ing. Taschek Herbert (ÖVP)                  Mag. Ruppert Karin (GRÜNE)</p>
---	---

**Sitzungen des Gemeinderates, des Stadtsenates und der Ausschüsse**

Jahr	Anzahl der Sitzungen des (der)		
	Stadtsenates	Gemeinderates	Gemeinderatsausschüsse
1980	22	6	77
1985	24	4	88
1990	25	10	77
1992	28	6	89
1993	26	6	87
1994	24	4	83
1995	23	6	72
1996	19	6	68
1997	20	6	70
1998	24	6	93
1999	26	5	89
2000	28	12	70
2001	27	7	81
2002	27	7	86
2003	25	9	60
2004	30	8	62
2005	30	7	70
2006	25	7	69
2007	26	7	55
2008	24	6	49
2009	21	6	65
2010	26	6	86
2011	24	7	80
2012	21	5	81
2013	21	6	70
2014	25	6	63
2015	19	10	73
2016	25	8	86



## Städtebeziehungen

Partnerstädte
Dachau (Deutschland), Dessau-Roßlau (Deutschland), Duschanbe (Tadschikistan), Gladsaxe (Dänemark), Gorizia/Görz (Italien), Laval (Kanada), Nanning (VR China), Nazareth-Ilit (Israel), Nova Gorica/Neugörz (Slowenien), Rzeszow (Polen), Sibiu/Hermannstadt (Rumänien), Tarragona (Spanien), Czernowitz (Ukraine), Wiesbaden (Deutschland), Zalaegerzeg (Ungarn).
Städtekontakte
Ljubljana/Laibach (Slowenien), Novi Sad/Neusatz (Serbien), Maribor/Marburg (Slowenien), Goriska Brda (Slowenien), Köln (Deutschland).

## Ehrenbürger von Klagenfurt seit 1945

Name	Funktion / Beruf	Beschluss des Gemeinderates vom
Dr. Karl Renner	Bundespräsident	07.08.1946
Miss Russel Roberts	Leiterin des Britischen Roten Kreuzes	27.06.1947
Prof. Josef Friedrich Perkonig	Dichter, Professor	04.08.1950
Ferdinand Wedenig	Altlandeshauptmann	13.05.1965
Peter Graf	Altbürgermeister	14.01.1966
HR Mag.iur. Leopold Guggenberger	Altbürgermeister	01.07.1997
Leopold Wagner	Altlandeshauptmann	14.09.1999
Prof. Udo Jürgens	Sänger	29.05.2001
Walter Dermuth	Vizebürgermeister a.D.	01.03.2011

## Ehrengräber in Klagenfurt

Name	Funktion / Beruf	Gest. (am)	Grabstätte in
<b>Ehrengräber</b>			
Bucher Georg	Schauspieler	12.10.1972	Annabichl
Dobernig Josef Wolfgang	Ehrenbürger, Reichstagsabgeordneter	24.07.1918	Annabichl
Hauser Ferdinand	Altbürgermeister	16.09.1868	St. Ruprecht
Helldorff Ferdinand Heinrich Wilhelm	Herrschafts- und Werkbesitzer	02.08.1921	Annabichl
Herbert Franz Paul	Bleifabrikant	03.08.1884	St. Ruprecht
Jaksch-Wartenhorst August, Dr.	Landesarchivdirektor i.R.	03.01.1932	Annabichl
Klimann Thomas	Abwehrkämpfer Oberst a.D.	25.10.1942	Annabichl
Koller Andreas	K.K. Hof- und Gerichtsadvokat, BGM	23.05.1875	St. Ruprecht
Koschat Thomas	Komponist	19.05.1914	Annabichl
Kristler Emmerich	Kärntner Freiheitskämpfer	04.06.1919	Annabichl
Meinhardt Paul	Turnlehrer	29.12.1896	St. Ruprecht
Memorial Kärnten Koroska			Annabichl
Metnitz Ritter von Gustav Adolf, Dr.	Altbürgermeister	23.12.1915	Annabichl
Moro Ritter von Max (Moro-Morozzo-Botka)	Tuchfabrikant	16.03.1899	Viktring
Perkonig Josef Friedrich	Schriftsteller	08.02.1959	Annabichl
Pichler-Mandorf Franz Josef, DI	Altbürgermeister	07.07.1972	Annabichl
Purtscher Othmar, Dr.	Begründer d. Augenheilkunde in Ktn.	12.12.1927	St. Ruprecht
Renn Paul	Dichter	15.11.1860	St. Ruprecht
Rosthorn Alfons	Gynäkologe	19.08.1909	Viktring
Schumy Vinzenz	Vizekanzler und Landeshauptmann	13.12.1962	Annabichl
Suppan Peter	Volkliedersänger und Komponist	03.11.1902	Annabichl
Tangl Michael, Dr.	Universitätsprofessor und Historiker	07.09.1921	Annabichl
Tschabuschnig Adolf	K.K. Justizminister	01.11.1877	St. Ruprecht
Wedenig Ferdinand	Altlandeshauptmann	11.11.1975	Annabichl
Yllam Julius	Kärntner Freiheitskämpfer	15.01.1942	Annabichl
<b>In Pflege und Erhaltung der Stadt</b>			
Bachmann Ingeborg	Schriftstellerin	17.10.1973	Annabichl
Grabner Pepo	Maler	02.10.1991	Annabichl
Gröger Florian	Altlandeshauptmann	19.05.1927	Annabichl
Pernhart Marcus	Landschaftsmaler	1891	St. Ruprecht
Reyer Freiherr von Franz Thaddäus	Förderer	1909	St. Georgen
Rudan Othmar, Dr.	Buchautor, Landesamtsdirektorstellv.	21.02.1985	Annabichl
Strutz Herbert, Prof.	Schriftsteller	01.10.1973	Annabichl
Taurer von Gallenstein Johann Nepomuk, Dr.	Schöpfer d. Kärntner Heimatliedes	19.06.1927	Annabichl
Wodley Franz	Advokat, Werkbesitzer	31.01.1890	St. Ruprecht

**Träger des Ehrenringes der Landeshauptstadt Klagenfurt**

Name	Funktion / Beruf	Beschluss des Gemeinderates vom
Prof. Herbert Boeckl	Akad. Maler, Professor der Akademie der bildenden Künste in Wien	21.10.1954
LAbg. Hans Ausserwinkler	Altbürgermeister von Klagenfurt	18.12.1973
Bischof Dr. Egon Kapellari	Bischof der Diözese Gurk	20.03.2001
KR Walter Dermuth	Messepräsident	13.09.2003
KR Mag. Josef Stockbauer	Vorstandsdirektor der Vereinigten Kärntner Brauereien AG	05.02.2004
Prof. Herbert Wochinz	Stadttheaterdirektor	06.12.2005
Prof. Dr. Walter Kraxner	Pädagoge, Sänger, Liederschreiber und Buchautor	21.11.2007
Dr. Alois Schwarz	Diözesanbischof	12.06.2012
Dr. Günther Antesberger	Komponist, Instrumentalist	29.06.2013

**Literatur-Preisträger**

Jahr	Name (Preisträger)	Werk
<b>INGEBORG-BACHMANN-PREIS</b>		
1977	Gert Jonke	Erster Entwurf zum Beginn einer sehr langen Erzählung
1978	Ulrich Plenzdorf	kein runter kein fern
1979	Gert Hofmann	Die Fistelstimme
1980	Sten Nadolny	Kopenhagen 1801
1981	Urs Jaeggi	Ruth
1982	Jürg Aman	Rondo
1983	Friederike Roth	Ausschnitt aus dem 1. Band einer Trilogie mit dem Titel: Das Buch des Lebens - ein Plagiat
1984	Erica Pedretti	Das Modell und sein Maler
1985	Hermann Burger	Die Wasserfallfinsternis von Badgastein
1986	Katja Lange-Müller	Kaspar Mauser - Die Feigheit vorm Freund
1987	Uwe Saeger	Ohne Behinderung, ohne falsche Bewegung
1988	Angela Krauß	Der Dienst, Ein Entwicklungsroman
1989	Wolfgang Hilbig	Eine Übertragung
1990	Birgit Vanderbeke	Das Muschelessen
1991	Emine Sevgi Özdamar	Das Leben ist eine Karawanserei
1992	Alissa Walser	Geschenkt
1993	Kurt Drawert	Haus ohne Menschen. Ein Zustand
1994	Reto Hännly	Guai
1995	Franzobel (eigentl. Stefan Griebel)	Die Krautflut
1996	Jan Peter Bremer	Der Fürst spricht
1997	Norbert Niemann	Wie man's nimmt
1998	Sibylle Lewitscharoff	Pong
1999	Terézia Mora	Der Fall Ophelia
2000	Georg Klein	Auszug aus einem langen Prosatext
2001	Michael Lentz	Muttersterben
2002	Peter Glaser	Geschichte vom Nichts
2003	Inka Parei	Anfang eines längeren Textes
2004	Uwe Tellkamp	Der Schlaf in den Uhren
2005	Thomas Lang	Am Seil
2006	Kathrin Passig	Sie befinden sich hier
2007	Lutz Seiler	Turksib
2008	Tilman Rammstedt	Der Kaiser von China
2009	Jens Petersen	Bis dass der Tod
2010	Peter Wawerzinek	Rabenliebe
2011	Maja Haderlap	Engel des Vergessens
2012	Olga Martynova	Ich werde sagen: "Hi!"
2013	Katja Petrowskaja	Vielleicht Esther
2014	Tex Rubinowitz	Wir waren niemals hier
2015	Nora Gomringer	Recherche
2016	Sharon Dodua Otoo	Mr. Gröttrup setzt sich hin
2017	Ferdinand Schmalz	mein liebblingstier heißt winter



### Literatur-Preisträger – Schluss

Jahr	Name (Preisträger)	Werk
<b>ERNST-WILLNER-STIPENDIUM - ab 1988 ERNST-WILLNER-PREIS</b>		
1983	Wolfgang Linder Bodo Morshäuser	Dunst Nur die Liebe
1984	Helen Meier Thomas Strittmatter	Lichtempfindlich Der Schwarzwursthammer
1985	Lilian Faschinger Dante Andrea Franzetti	Die neue Scheherazade Cosimo und Hamlet
1986	Daniel Grolle Arnulf Ploder	Sieger und Da ist was da unten Erdschwere
1987	Irina Liebmann	Hast du die Nacht genutzt?
1988	Michael Wildenhain	Enger Ort
1989	Sabine Peters	drei fragen
1990	Ludwig Roman Fleischer	Rakontimer
1991	Marcel Beyer	Flughunde
1992	Ulrich Holbein	Universum schlaflos
1993	Sandra Kellein	Hochformat
1994	Stefanie Menzinger	Der Gärtner, der Kater und ich
1995	Ingo Schulze	33 Augenblicke des Glücks
1996	Felicitas Hoppe	Das Richtfest
1997	Bettina Galvagni	Die letzte Ikone
1998	John von Düffel	Fliegenfischen. Kapitel IV aus dem Roman "Vom Wasser"
1999	Thor L. Kunkel	Das Doppelleben der Amöbe
2000	Andreas Maier	Diagnosestunde
2001	Antje Ravic Strubel	Das Märchen von der selbstgewählten Entführung
2002	Mirko Bonné	Auszeit
2003	Ulla Lenze	Schwester und Bruder (Romanauszug)
2004	Simona Sabato	Beginn eines Romans
2005	Natalie Balkow	Oben, wo nichts mehr ist
2006	Angelika Overath	Das Aquarium
2007	Jan Böttcher	Freundwärts
2008	Clemens J. Setz	Die Waage
2009	Katharina Born	Fifty Fifty
2010	Aleks Scholz	Google earth
2011	Leif Randt	Schimmernder Dunst über Cobycounty
2012	Inger-Maria Mahlke	Text über eine alleinerziehende Mutter, die sich als Domina versucht
2013	Heinz Helle	Wir sind schön
2014 <sup>1)</sup>	Katharina Gericke	Down, down, down

<sup>1)</sup> Seit 2014 wird der Preis ausschließlich durch die Klagenfurter Buchhandlung Heyn gestiftet und nennt sich Mr. Heyn's Ernst-Willner-Preis.

**Verleihung der Goldenen Medaille von Klagenfurt**

Name	Funktion / Beruf	Beschluss des Stadt senates vom
KR Heinz Ridiger	Kommerzialrat	08.10.1964
Wirkl. HR i.R. Dipl.Ing. Max Schmid	Landesbaudirektor	21.02.1966
Ir.F.J. Philips	Präsident i.R.	27.08.1968
Dr. Rudolf Egger	Universitätsprofessor	29.08.1967
KR Dr. Hans Neuner	Industrieller	18.11.1969
Wirkl. HR Dr. Franz Kahler	Universitätsprofessor	22.06.1970
Dr. Ingo Findenegg	Universitätsprofessor	28.01.1971
Prof. Anton Anderluh	Professor	24.02.1971
HR Dr. Gotbert Moro	Universitätsprofessor	17.02.1972
Wirkl. HR Dr. Othmar Rudan	Landesamtsdirektor-StV. i. R.	05.12.1972
DI Dr. Gustav Heinisch	Präsident, Bergrat	05.12.1972
Georg Buch	Präsident	25.09.1973
HR Dr. Peter Zojer	Landesbeamter	18.03.1974
Dr. Erwin Deutsch	Universitätsprofessor	16.07.1974
Ing. Dr. Erwin Aichinger	Universitätsprofessor	16.07.1974
Dr. Walther Fresacher	Professor i.R.	16.07.1974
HR Dr. Karl Schmidt	Direktor i.R.	12.12.1978
Dr. Eduard Skudnigg	Direktor i.R.	20.06.1979
Rudi Schmitt	Oberbürgermeister von Wiesbaden a.D.	11.12.1979
Kurt Lonquich	Stadtverordnetenvorsteher	10.06.1980
OMR Dr. Gottfried Heller	Präsident des Institutes für Allgemeinmedizin	24.11.1981
Theo Knapp	Professor	17.12.1982
Dr. Oskar Moser	Universitätsprofessor	17.01.1984
Hofrat Dr. Franz Koschier	Landesbeamter	04.09.1984
Marcel Reich-Ranicki	Professor	03.06.1986
HR Dr. Siegfried Hartwagner	Landeskonservator i.R.	14.09.1986
Dr. Josef Platzer	Magistratsdirektor a.D.	25.11.1986
Dr. Antonio Scarano	Bürgermeister von Görz	14.01.1992
Dr. Lore Kutschera	Professor	24.09.1997
Lotte Spinka	Stadtrat a.D.	17.08.1999
KR Michael Krainz	Generaldirektor i.R.	27.10.1999
Dr. Gero Ferrari-Brunnenfeld	Stadtrat a.D.	09.11.1999
OMR Dr. Hellmuth Reichel	Medizin, Sport	09.05.2000
Univ.Prof. Dr. Helmut Rumpler	Universitätsprofessor	12.09.2000
Prof. Herbert Wochinz	Intendant i.R.	28.11.2000
KR Martin Schützelhofer	Senator h.c., Generaldirektor i. R.	28.11.2000
Dr. Carlo Kos	Kunstförderer	16.01.2001
Dkfm. Dr. Leopold Goess	Unternehmer	16.01.2001
Kurt Peterle	Stadtrat a.D.	19.07.2001
Ing. Johann Lettner	Kommerzialrat	01.10.2002
Rudolf Rainer	Hotelier (Salzamt)	14.01.2003
Hans Wagner	Sportlegende	14.01.2003
Otto Dermuth	Kommerzialrat	23.01.2003
Heribert Medweschek	Vizebürgermeister a.D.	11.02.2003
Robert Kanduth	Hotelier (Sandwirth)	11.02.2003
Georg Wurmitzer	Landesrat	01.04.2003
Ing. Wilhelm Goerner	Kommerzialrat	18.06.2003
Ing. Sepp Prugger	Konsul, Brauchtumsforscher	26.11.2003
DI Johann Glantschnig	Stadtwerkedirektor	02.12.2003
Dr. Claudia Fräss-Ehrfeld	Historikerin	16.01.2004
KR Anton Pletzer	Südpark - Chef	31.08.2004
Dkfm. Rudolf Peck	Stadtwerkedirektor i.R.	11.11.2005
Dr. Klaus Pekarek	Generaldirektor	05.12.2006
Mag. Gerd Ebner	Generalmajor	27.12.2006
Mag. Dr. Viktor Omelko	Caritasdirektor	27.12.2006
Karl Nedwed	Vorstandsdirektor	28.03.2007
Günter Polainar	Brigadier	11.12.2007
DI Dr.DDr. Adolf Melezinek	Universitätsprofessor	27.11.2007
Dkfm. MMag. Dr. Karl Greyer	Steuerberater	08.04.2008
DDr. Mag. Dieter Klammer	Projektentwickler	13.05.2009



### Verleihung der Goldenen Medaille von Klagenfurt – Schluss

Name	Funktion / Beruf	Beschluss des Stadtssenates vom
Prim. Dr. Volker Schalk	Primarius	21.07.2009
Karl "Charly" Egger	Unternehmer (ÖBAU-Gründer)	01.09.2009
Werner Lössl	Kunstmaler und Bildhauer	15.09.2009
Dr. Kurt Pujanigg	Lungenfacharzt	27.10.2009
Prof. Ernst Fuchs	Maler, Bildhauer	02.03.2010
Arnulf Wadl	Trafikant, Obmann der Volkstanzgruppe Edelweiß	10.06.2010
Dr. Dieter Kalt	Hofrat	07.12.2010
Walfried Wutscher	Ökonomierat	01.02.2011
Dr. Alfred Ogris	Universitätsdozent	22.02.2011
Alfred Laas	Kommerzialrat	30.09.2011
Prof. Hans Streiner	Liedermacher	18.10.2011
Dr. Wolfgang Lattacher	Obmann des Kärntner Brauchtumverbandes	22.11.2011
Willi Haslitzer	ORF-Landesdirektor	20.12.2011
Hannes Jagerhofer	Event-Manager	06.03.2012
Dalai Lama	Oberhaupt der Tibeter	24.04.2012
Univ.-Doz. DDr. Friedrich Chiari	Primarius	19.02.2013
Harry Jeschofnig	Professor	19.02.2013
O.Univ.-Prof. Dr. Heinrich C. Mayr	Universitätsprofessor	19.03.2013
Ing. Erich Hallegger	Direktor	23.04.2013
Mag. Erich Wappis	Direktor i.R.	10.09.2013
Manfred Bockelmann	Maler, Fotograf	05.11.2013
Dr. Markus Mairitsch	Stadtpfarrer und Monsignore	18.02.2014
Markus Salcher	Behindertensportler	18.03.2014
Dr. Heimo Penker	Generaldirektor	18.03.2014
Sepp Puschnig	Eishockeyspieler	26.03.2014
Kons.Rat Dr. Peter Allmaier	Dompfarrer	20.05.2014
Dr. Wilhelm Wadl	Direktor	09.09.2014
Dr. Herbert Holzer	Medizinalrat	07.10.2014
Mag. Elisabeth Scheucher	Vorsitzende Kinderrettungswerk	20.11.2014
Prof. Josef Inzko	Kärnterlied-Komponist	16.12.2014
Dr. Peter Gstettner	Universitätsprofessor	18.01.2015
Prof. Oberst Sigismund Seidl	Militärmusikkapellmeister	16.12.2014
Dkfm. Helmut Eder	Kommerzialrat	30.07.2015
Dr. Emmanuel Remo Longin	Militärdekan	15.09.2015
Nikolaus Lanner	Landtagsabgeordneter, Bürgermeister a.D.	19.01.2016
Alfred "Gigi" Ludwig	Generaldirektor ÖFB	30.05.2016
Josef Schantl	Landtagspräsident a.D.	24.05.2016
Burkhard Spinnen	Autor	21.06.2016
Dr. h.c. Wolfgang Puschnig	Universitätsprofessor	07.06.2016
Univ.-Prof.DDr. Georg Grimm	Universitätsprofessor	15.10.2016

### Auszeichnungen mit dem Lindwurm-Award

Jahr	Name	Auszeichnung als
2004	Thomas Gottschalk	Entertainer (Wetten dass ...)
2004	Hannes Jagerhofer	Event-Guru (Beachvolleyball)
2005	Vinzenz Stimpfl-Abele	Organisator "Smart-Treffen"
2006	Karl Moik	Entertainer (Musikantenstadel)
2014	Larissa Marolt	Model (Dschungelcampprinzessin 2014)



**Klagenfurter Kleinkunstpreis Herkules**

Jahr	Name
2007	Antje Basedow
2008	Dominik Wagner und Benedikt Zeitner, Ass Dur
2009	Kleine Damenkapelle
2010	El Mago Masin
2011	Marco Tschirpke
2012	Ensemble Weltkritik
2013	Benjamin Tomkins, Der Puppenflüsterer
2014	Marcel Kösling
2015	Max Kennel und Indiana Jonas, Das Lumpenpack
2016	Marcel Mohab
2017	Birgite Gebhardt - Mademoiselle Mirabelle

Jurypreis der Stadt Klagenfurt

**Verleihungen "Steinerne Fischer"**

Jahr	Name	Auszeichnung als
2006	Nikola Toschkow	Marktstandler
2010	Walter Gasser	Marktkaufmann
2012	Silvia Kundig	Gärtnerin
2012	Villiam Tolazzi	Marktstandler

**Verleihungen Humbert Fink-Literaturpreis**

Jahr	Name	Funktion / Beruf
2014	Antonio Fian	Schriftsteller
2016	Engelbert Obernosterer	Schriftsteller



### Verleihungen Gert-Jonke-Preis

Jahr	Name	Kategorie
2011	Alois Hotschnig	Prosa
2013	Friederike Roth und Händl Klaus	Dramatik
2015	Julian Schutting	Lyrik
2017	Paul Nizon	Prosa

### Verleihungen Gustav Mahler Kompositionspreis

Jahr	Name	
1995	Volkmar Klien	Pandorras Büchse
1996	Eva Barath	Reklame für Mezzosopran, Streichquartett, Vibraphon und Glockenspiel und Akkordeon
1997	Fabio Nieder	6 Elegien für Violine solo
1998	Tobias Giessen	Hiob II
1999	Matthias Schlotfeldt	Lieder am Rand
2000	Johannes Berauer	Checkpoints
2001	Sven Klammer	Messiomerie
2002	Constance Cooper	Acrobat
2003	Stefan Lienenkämpfer	1-3-1 für Big Band und Klarinetten solo
2004	Seung ki Hong	"die schwester"
2005	Georg Furxer	stockholm standby
2006	Matthias Kranebitter	Kreise für Viola und tiefes Ensemble
2007	Christoph Gruber	Abstracts und Funnies
2008	Leopold Hurt	Pidgen
2009	Stefan Lienenkämpfer	Die Dritte hat keinen Namen
2012	Denovaire	"wolfspack"
2013	Bernhard Geigl	Black Ice and Brave Sleep
2015	Julian Gamisch	Tropical garden
2017	Katharina Klement	Mein Herz ist wie ein Stein

**Verleihungen der Robert-Musil-Medaille**

Name	Funktion / Beruf	Name	Funktion / Beruf
Dr. Bruno Kreisky	Bundeskanzler a.D.	Janez Gradisnik	Professor
Dr. Hertha Firnberg	Bundesministerin a.D.	Dr. Renate von Heydebrand	Universitätsprofessorin
Dr. Fred Sinowatz	Bundeskanzler a.D.	Dr. Claudio Magris	Universitätsprofessor
Dr. Hermann Lein	Sektionschef a.D.	Dr. Egon Naganowski	Professor
Erwin Frühbauer	Landeshauptmann-Stv. a. D.	Erika Pluhar	Schauspielerin
Dr. Adolf Frisé	Professor	OStR. Karl-Heinz Danner	Professor, Musilsammler
Heinrich Maria Ledig-Rowohlt	Verleger	Dr. Hans Brunmayr	Ministerrat i.R.
Dr. Ernst Schönwiese	Professor	Piero Rismondo	Kritiker, Freund
Dr. Marie-Louise Roth	Universitätsprofessorin	DDr. Hans Mayer	Universitätsprofessor
Dr. Karl Corino	Musilforscher	Sergio Checconi	Verleger
HR Dr. Siegfried Hartwagner	Landeskonservator	Dr. Luciana Bergamini	Professorin
Humbert Fink	Schriftsteller	Hans Weigel	Schriftsteller
Fritz Blaha	Restaurator	Dr. Beda Allemann	o.Univ.Professor
ÖR. Anton Mloki	Banker, Förderer	Solomon Konstantinowitsch	Übersetzer
Edgar Rosenthal	Stiefenkel, Nachlaßbearbeiter	Dr. Italo A. Chiusano	Journalist, Übersetzer
Dr. Karl Dinklage (verst. 1987)	Universitätsprofessor	Dr. Hans-Heinz Hahl	Journalist
Dr. Otto Pächt	Professor	Dr. Sakae Hamakawa	Universitätsprofessor
Dr. Walter Zettl	Professor	Dr. Martin Flinker	Buchhändler, Freund und Förd.
Alexander Sadjina	Direktor	Dr. Bianca Cetti-Marinoni	Universitätsprofessorin
Dr. Friedbert Aspetsberger	Universitätsprofessor	Dr. Cesare Cases	Universitätsprofessor
Walther Nowotny	Professor	Dr. Philip Payne	Universitätsprofessor
Dr. Uwe Baur	Universitätsprofessor	Dr. Wilhelm Braun	Universitätsprofessor
Harald Baruschke (verst. 1984)	Mitarbeiter und Freund	Mathieu Carrière	Schauspieler
Milan Dubrovic	Professor	Dr. Hannah Hickman	Professorin
Stella Ehrenfeld	Fördererin	Wolfgang Gasser	Kammerschauspieler
Bernhard Guillemin	Literaturkritiker	Kurt Julius Schwarz	Regisseur
Dr. Wolf-Dietrich Rasch	Professor	Grazia Lodeserto	Bildende Künstlerin
Dr. Helmut Arntzen	Professor	Dr. Burton Pike	Professor
Dr. Ulrich Karthaus	Professor	Jiro Kato	Professor
Philippe Jaccottet	Übersetzer	Dr. Karl Eibl	Universitätsprofessor
Dr. Gerhart Baumann	Universitätsprofessor	Giulano Vasilico	Theaterregisseur
Lessly Bunton	Schauspielerin	Nanao Hayasaka	Professor
Dr. Dietmar Goltschnigg	Universitätsprofessor	Dr. Klaus Amann	Universitätsprofessor



# INHALT

GEOGRAPHISCHE ÜBERSICHTEN UND ADMINISTRATIVE EINTEILUNG	1
KLIMA	2
BEVÖLKERUNG UND KULTUSWESEN	3
GESUNDHEIT	4
UMWELT	5
SOZIALES	6
UNTERRICHT, KULTURELLE EINRICHTUNGEN UND SPORT	7
STÄDTISCHES PERSONAL, VERWALTUNG, RECHTSWESEN, WAHLEN	8
STÄDTISCHE FINANZEN	9
WIRTSCHAFT UND BESCHÄFTIGUNG, ARBEITSMARKT, EINKOMMEN	10
INDEX DER VERBRAUCHERPREISE, BAUKOSTENINDEX	11
BAU- UND WOHNUNGSWESEN, STÄDTISCHER GRUNDBESITZ, GRÜNANLAGEN	12
LAND- UND FORSTWIRTSCHAFT, TIERHALTUNG	13
FEUERWEHREN	14
TOURISMUS	15
VERKEHR, STRASSENVERKEHRSSICHERHEIT, NACHRICHTENÜBERMITTLUNG	16
VERSORGUNGSBETRIEBE	17
SONSTIGE BETRIEBE	18
STÄDTEVERGLEICH, GEMEINDEERGEBNISSE, GEBIETSEINTEILUNGEN	19



## 1

Tab. 1.1 Historischer Überblick

1161-1181	Herzog Hermann von Spanheim gründet den offenen Markt Chlagenvurth.	1963	Der Straßenbahn- und Obusverkehr wird auf den Omnibusverkehr umgestellt.
1193-1199	Herzog Ulrich II. Der Name Klagenfurt wird zum ersten Mal 1199 in einer Urkunde genannt.	1965	Zur Rettung des Wörthersees wird der Wasserverband Wörthersee-Ost gegründet. Die Großkläranlage wird gebaut und im Jahre 1967 fertiggestellt.
1246-1252	Verlegung des Marktes unter Herzog Bernhard, der als Begründer der Stadt Klagenfurt betrachtet wird.		Fertigstellung des Europaparkes.
1279	Klagenfurt wird im Testament Philipps, des letzten Spanheimers, schon als Stadt bezeichnet.	1967	Klagenfurt erhält ein neues Stadtrecht.
1287	Ältestes Stadtsiegel mit dem heutigen Stadtwappen.	1970	Grundsteinlegung für die Klagenfurter Universität, die im Jahre 1973 ihren Vorlesungsbetrieb aufnimmt.
1338	Bestätigung des althergebrachten Klagenfurter Stadtrechtes durch Albrecht II.	1973	Mit Inkrafttreten des Gemeindestrukturverbesserungsgesetzes am 1. Jänner 1973 kommen die Gemeinden Hörtendorf, Viktring und Wölfnitz sowie Teile von St. Peter a. B. und Ebental zu Klagenfurt. Geringfügige Grenzkorrekturen finden weiters mit den Gemeinden St. Veit a. d. Glan, Maria Saal, Köttmansdorf, Moosburg, Liebenfels, Poggersdorf und Ebental statt.
1514	Brandkatastrophe.	1977	Das Gebäude der Klagenfurter Universität wird seiner Bestimmung übergeben.
1516	Erhebung zur Landeshauptstadt.	1981	Fertigstellung des neuen Feuerwehrzentrums in der Hans-Sachs-Straße.
1518	Schenkungsbrief Maximilians I. Er übergibt Klagenfurt den Landständen.	1982	Der Autobusbahnhof mit dem neuen AK-Gebäude und die Heiligengeistplatzverbauung werden fertiggestellt.
1527	Beginn des Aushubes des Lendkanals.	1984	Neugestaltung der Bahnhofstraße.
1535	Brandkatastrophe.	1988	Das fast 80 Jahre alte Wörthersee-Schiff "Thalia" wird nach umfangreichen Restaurierungsarbeiten wieder in Betrieb genommen.
1541	Errichtung der Stadtmauern und Basteien.	1991	Mit dem Anschlag des Falkenbergtunnels wird mit dem Bau der Autobahnumfahrung Klagenfurt offiziell begonnen.
1588	Christoph Windisch wird als erster Bürgermeister eingesetzt.	1996	Fertigstellung der Autobahnumfahrung Klagenfurt bis zum Knoten Klagenfurt - Ost.
1690	Erdbeben.	1997	Generalsanierung des Lindwurmbrunnens abgeschlossen.
1723	Große Teile der Stadt fallen wiederum einer Brandkatastrophe zum Opfer.	1999	Lückenschluss der A2-Südautobahn.
1809-1810	Klagenfurt erleidet durch die unsachgemäße Sprengung der Stadtbefestigungen schwere bauliche Schäden.	2000	Zubau der Universität Klagenfurt eröffnet.
1850	Klagenfurt erhält ein eigenes Statut.	2005	Eröffnung des Lakesideparks.
1863	Eröffnung der Südbahnlinie nach Marburg. Beginn des Eisenbahnzeitalters in Klagenfurt (1857 Spatenstich).	2005	Neueröffnung Hauptbahnhof Klagenfurt.
1883	Gründung der Wörthersee-Schiffahrtsgesellschaft.	2006	Fertigstellung der City-Arkaden.
1902	Die Gasbeleuchtung wird durch das elektrische Licht ersetzt.	2007	Fertigstellung der Hypo-Group-Arena (Fußballstadion).
1919	Jugoslawische Militärverbände besetzen am 6. Juni Klagenfurt und räumen die Stadt am 31. Juli 1919.	2008	Ab 1. Feber 2008 Führung des Gemeindenamens „Klagenfurt am Wörthersee“.
1920	Volksabstimmung.		Neugestaltung des Neuen Platzes.
1938	Die selbständigen Gemeinden St. Ruprecht, St. Martin, Annabichl und St. Peter werden am 15. Oktober 1938 in das Stadtgebiet eingegliedert.		Fußballeuropameisterschaft in Klagenfurt am Wörthersee.
1944-1945	Vom 16. Jänner 1944 bis 26. April 1945 wird Klagenfurt durch 51 Luftangriffe, die 526 Menschenleben fordern, schwer in Mitleidenschaft gezogen. 60 % der Wohnungen und 84 Industrie- und Gewerbebetriebe werden beschädigt.	2010	Eröffnung Klinikum Klagenfurt am Wörthersee.
1945	Britische und kurzfristig auch jugoslawische Kampftruppen besetzen am 8. Mai kampflos Klagenfurt. Der Wiederaufbau setzt in vollem Umfang ein.		100-Jahr Jubiläum Stadttheater.
1948	Der 1. Flächenwidmungs- und Regulierungsplan der Landeshauptstadt Klagenfurt wird beschlossen.	2012	Eröffnung Leopold-Wagner-Arena (Leichtathletik-Stadion).
1956	Endgültige fachliche Ausrichtung der Kärntner Messe zur Österreichischen Holzmesse.	2015	Erstmals wird mit Frau Dr. Maria-Luise Mathiaschitz eine Frau auf das höchste Amt der Stadt vereidigt.
1958	Ausbau und Eröffnung des Flughafens Klagenfurt-Wörthersee.		

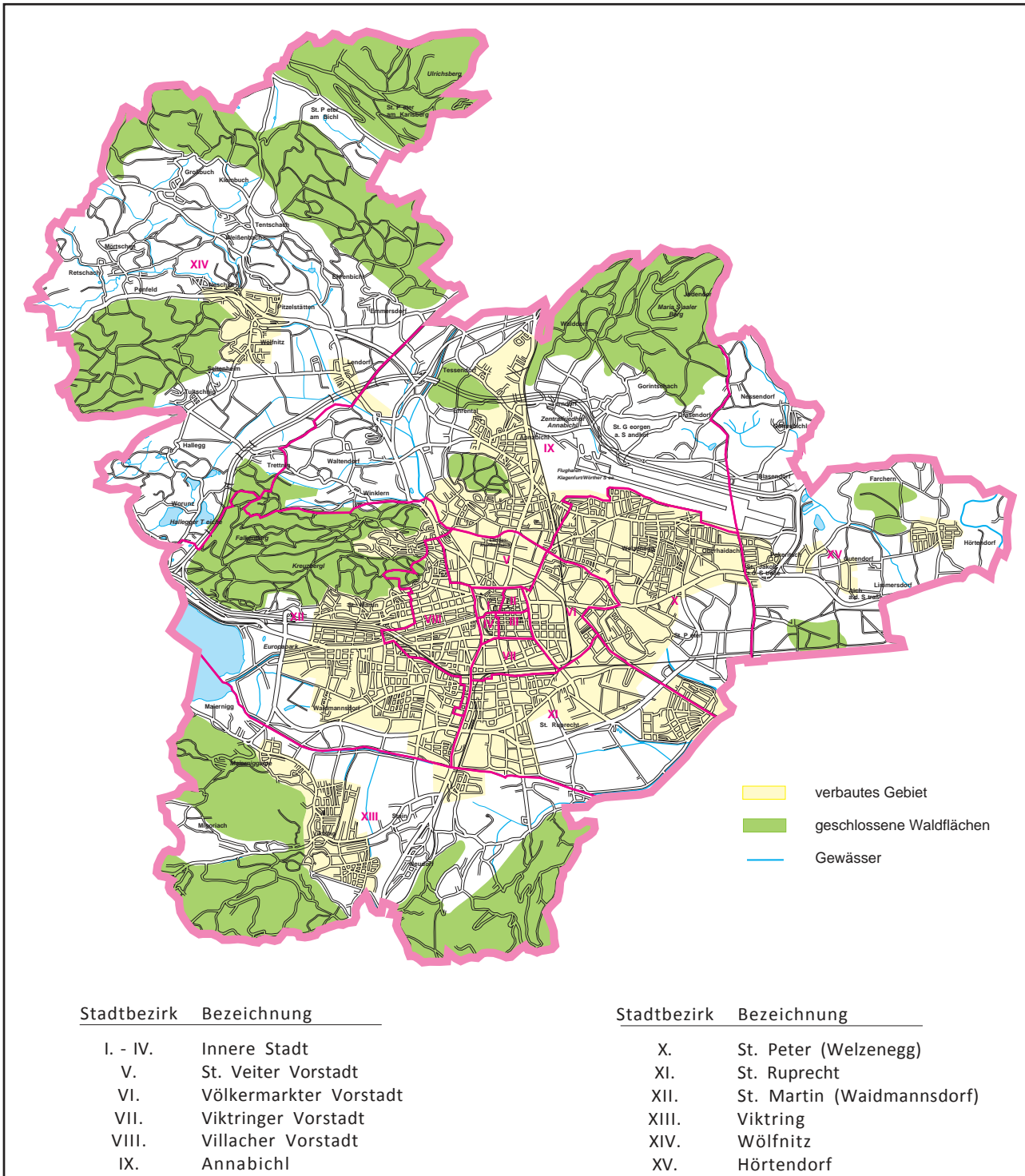
**Karte 1.1 Das Stadtgebiet von Klagenfurt am Wörthersee**

Quelle: Magistrat Klagenfurt am Wörthersee, Abt. Vermessung und Geoinformation

**Tab. 1.2 Geographische Lage**

SEEHÖHE: Lindwurmbrunnen, Neuer Platz, 445,90 m	
GEOGRAPHISCHE BREITE: 46° 37' 29" nördl.	GEOGRAPHISCHE LÄNGE: 14° 18' 29" östl. Greenwich

Quelle: Magistrat Klagenfurt am Wörthersee, Abt. Vermessung und Geoinformation

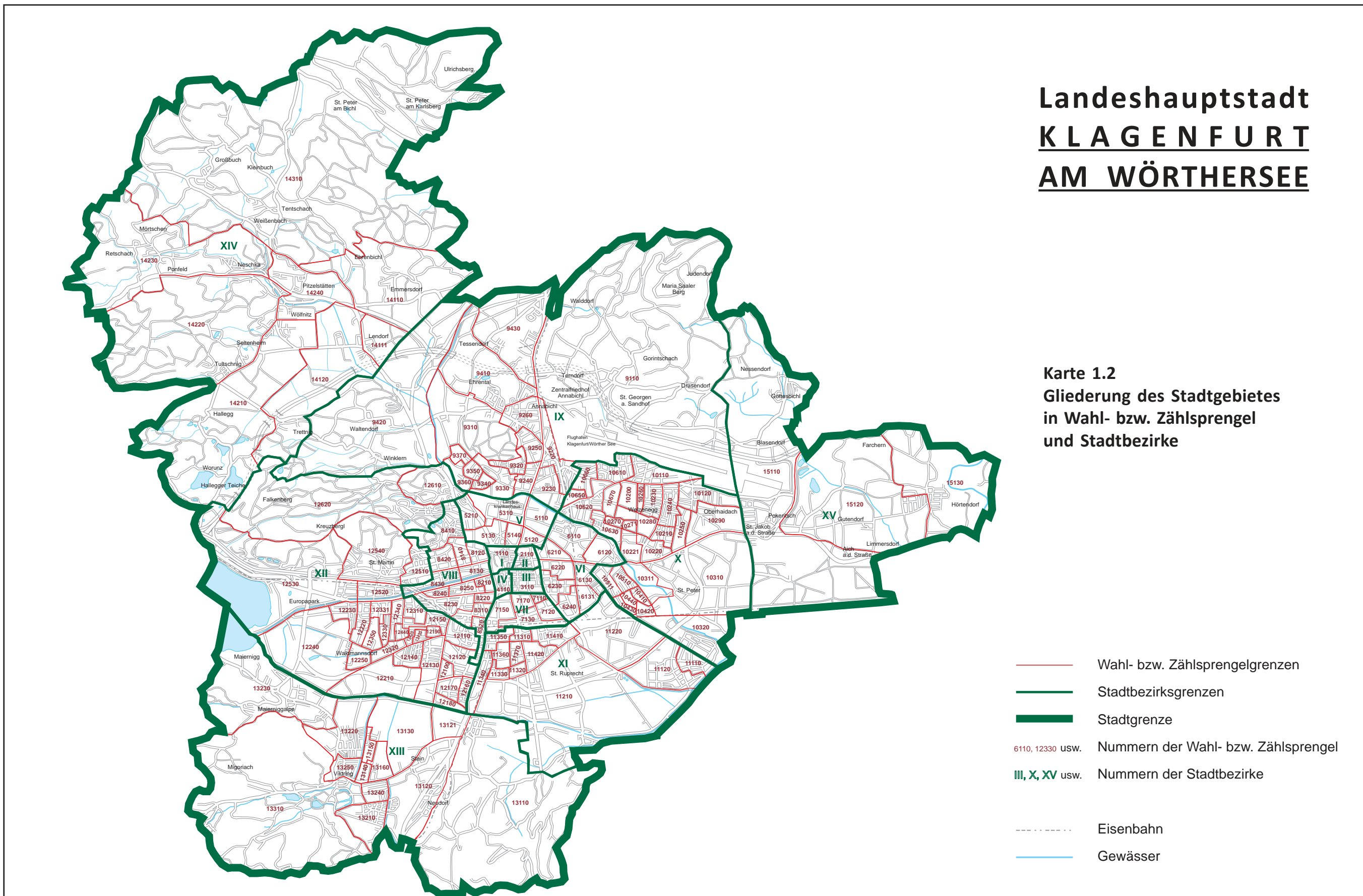







1

Karte 1.3 Eingemeindungen der Stadt Klagenfurt

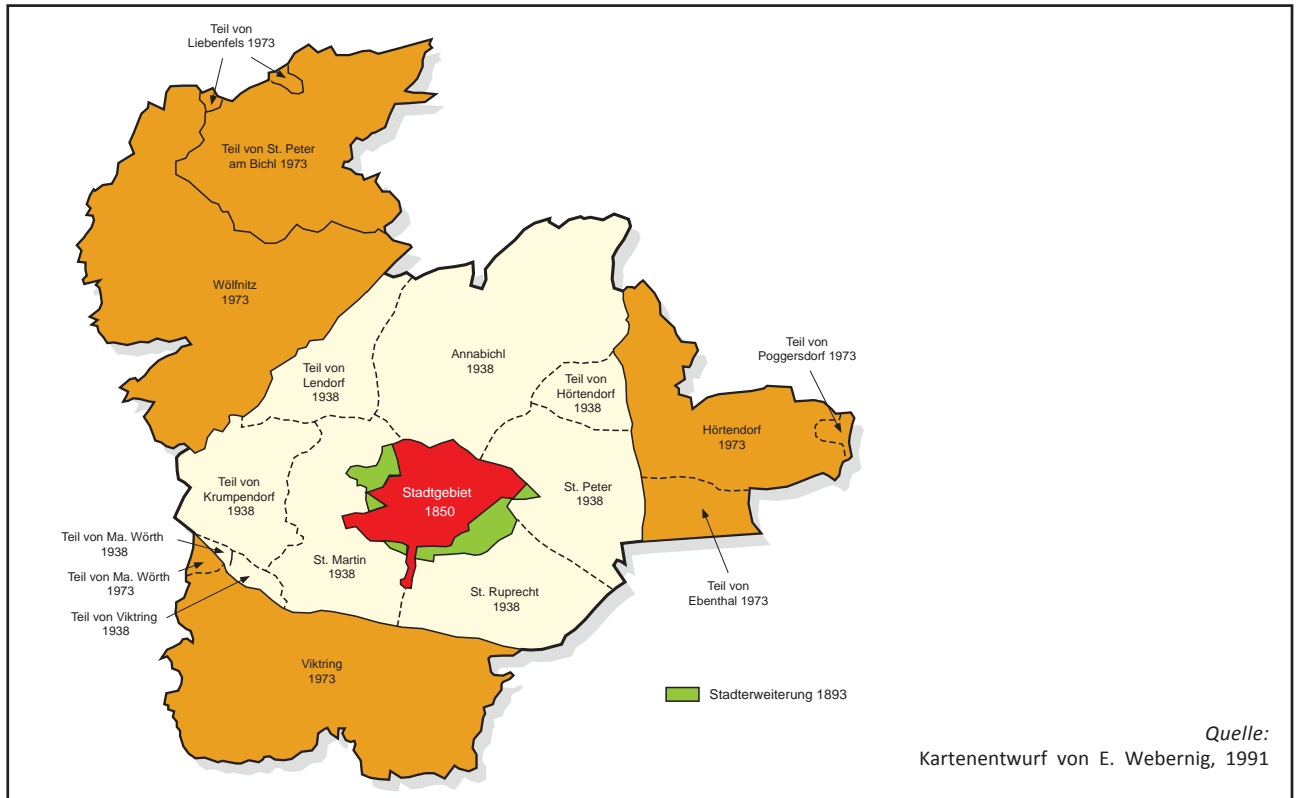

Karte 1.4 Gliederung des Stadtgebietes in Katastralgemeinden

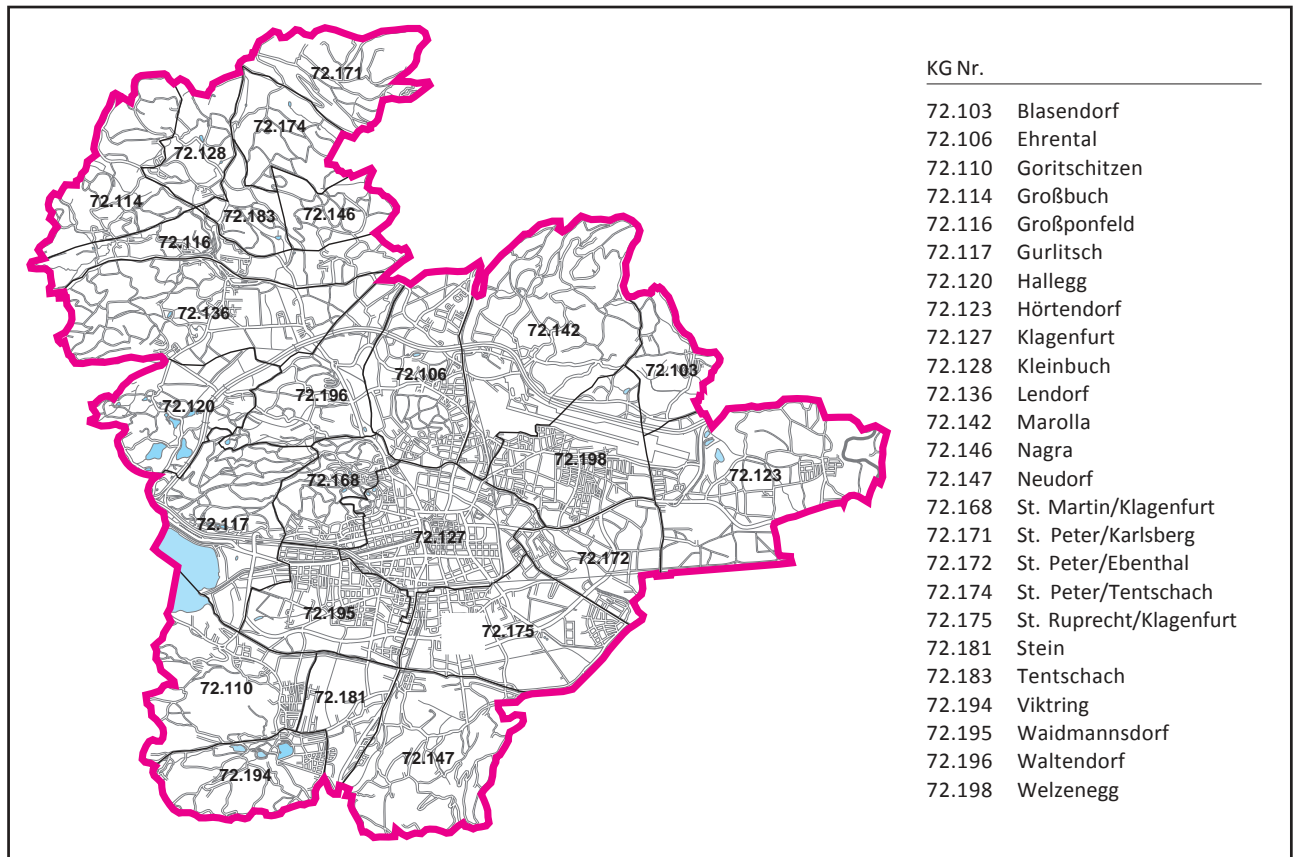

**Tab. 1.3 Allgemeines zum Stadtgebiet**

Fläche des Stadtgebietes ..... 120,10 km <sup>2</sup> Umfang des Stadtgebietes ..... 81,2 km Zahl der Katastralgemeinden ..... 25 Zahl der Stadtbezirke ..... 15 Zahl der stat. Zähl- bzw. Wahlsprengel 148 Zahl der stat. Zählbezirke ..... 41 Anzahl der Straßenbezeichnungen.. 1.402 Höchster Punkt: Ulrichsberg ..... 1.022 m Tiefster Punkt: Gurkerbrücke ..... 420 m Nord-Süd-Ausdehnung ..... 14,8 km Ost-West-Ausdehnung ..... 15,6 km Höchstes Gebäude: Stadtpfarrturm. 91 m	<b>Gewässer:</b>  <table border="0"> <tr> <td style="vertical-align: top;"><b>Flüsse und Bäche:</b></td> <td style="vertical-align: top;"><b>Teiche:</b></td> </tr> <tr> <td>Gurk</td> <td>Ehrentaler Teich</td> </tr> <tr> <td>Glan</td> <td>Fabriksteich</td> </tr> <tr> <td>Glanfurt</td> <td>Hallegger Teiche</td> </tr> <tr> <td>Lendkanal</td> <td>Krastowitzer Teich</td> </tr> <tr> <td>Wölfnitzbach</td> <td>Kreuzbergteiche</td> </tr> <tr> <td>Rababach</td> <td>Kullesteiche</td> </tr> <tr> <td>Seebach</td> <td>Schleppeteich</td> </tr> <tr> <td></td> <td>Schloßteich</td> </tr> <tr> <td></td> <td>Treimischer Teich</td> </tr> <tr> <td></td> <td>Ziegelteich</td> </tr> </table>	<b>Flüsse und Bäche:</b>	<b>Teiche:</b>	Gurk	Ehrentaler Teich	Glan	Fabriksteich	Glanfurt	Hallegger Teiche	Lendkanal	Krastowitzer Teich	Wölfnitzbach	Kreuzbergteiche	Rababach	Kullesteiche	Seebach	Schleppeteich		Schloßteich		Treimischer Teich		Ziegelteich
<b>Flüsse und Bäche:</b>	<b>Teiche:</b>																						
Gurk	Ehrentaler Teich																						
Glan	Fabriksteich																						
Glanfurt	Hallegger Teiche																						
Lendkanal	Krastowitzer Teich																						
Wölfnitzbach	Kreuzbergteiche																						
Rababach	Kullesteiche																						
Seebach	Schleppeteich																						
	Schloßteich																						
	Treimischer Teich																						
	Ziegelteich																						
Wörthersee, dem Stadtgebiet zugehörige Fläche .....	1,200999km <sup>2</sup>																						

Quelle: Magistrat Klagenfurt am Wörthersee, Abt. Vermessung und Geoinformation

**Grafik 1.1 Grundstücksflächen nach Benützungarten**

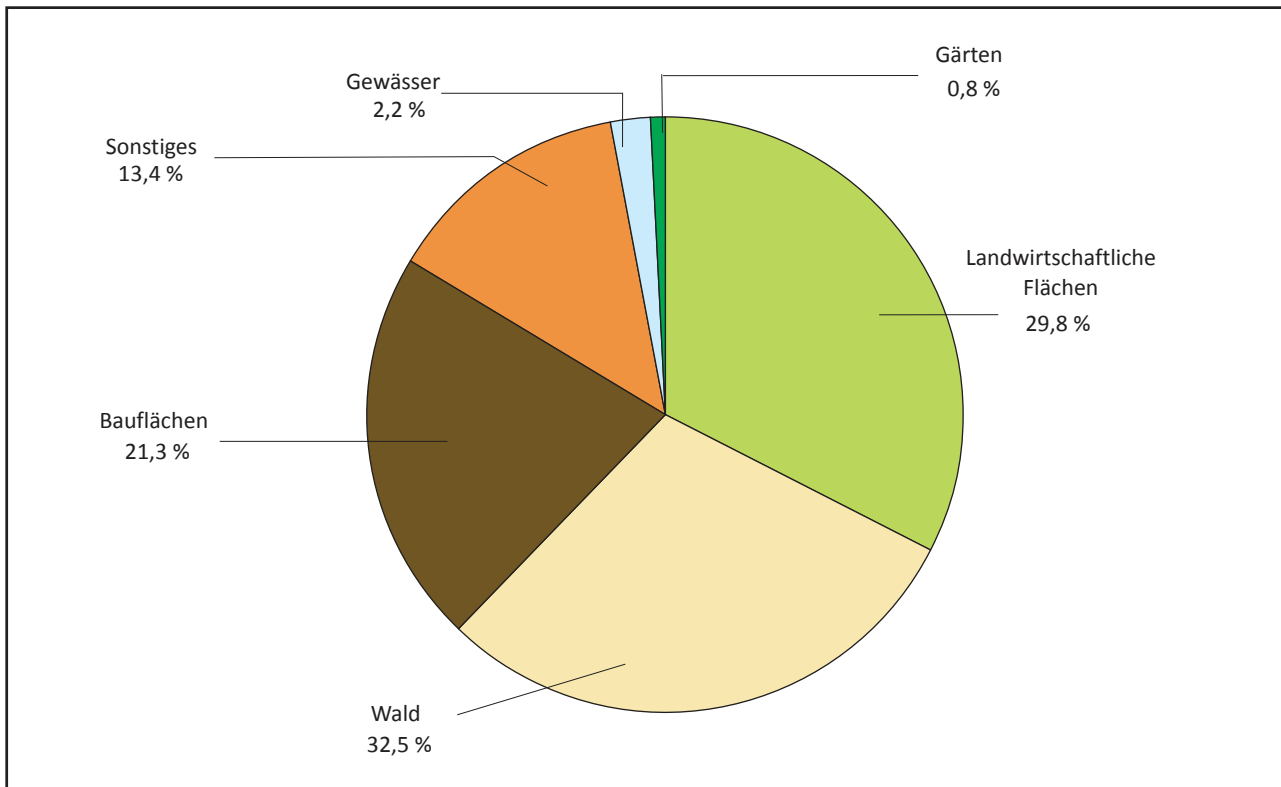

Quelle: Magistrat Klagenfurt am Wörthersee, Abt. Vermessung und Geoinformation



1

Tab. 1.4 Anzahl und Lage der Grundstücke nach Katastralgemeinden

Katastral- gemeinde	Anzahl der		Höhe über Adria (in m)	Länge östl. Greenw.	nördliche Breite	Ort (Messpunkt)
	Grundbuchs- einlagen	Grund- stücke				
Blasendorf	172	484	451	14°21'42"	46°38'40"	Zentrum Blasendorf
Ehrental	1.582	2.865	476	14°18'15"	46°39'13"	Schloss Ehrental
Goritschitzen	1.042	2.037	475	14°15'48"	46°36'06"	Zentrum Goritschitzen
Großbuch	277	1.074	520	14°14'07"	46°40'41"	Kirche St. Martin/Wölfnitz
Großponfeld	909	1.903	484	14°13'53"	46°40'15"	Zentrum Ponfeld
Gurlitsch	281	698	440	14°15'50"	46°37'01"	Universität Klagenfurt
Hallegg	216	740	470	14°14'28"	46°38'59"	Schloss Hallegg
Hörtendorf	958	2.028	465	14°24'01"	46°38'27"	Kirche St. Margarethen
Klagenfurt	2.880	4.916	445	14°18'29"	46°37'29"	Neuer Platz
Kleinbuch	203	518	632	14°14'48"	46°41'26"	Kirche Großbuch
Lendorf	643	1.389	451	14°16'39"	46°39'29"	Kirche Lendorf
Marolla	872	2.265	480	14°19'53"	46°39'17"	Kirche St. Georgen
Nagra	19	233	594	14°16'26"	46°40'40"	Zentrum Nagra
Neudorf	425	1.735	470	14°17'43"	46°35'26"	Zentrum Neudorf
St. Martin/Klagenfurt	1.115	1.879	455	14°16'50"	46°37'29"	Kirche St. Martin
St. Peter/Karlsberg	38	249	580	14°16'20"	46°42'05"	Zentrum St. Peter/Karlsberg
St. Peter/Ebenthal	735	1.205	439	14°19'46"	46°37'30"	Kirche St. Peter
St. Peter/Tentschach	48	293	572	14°16'07"	46°41'52"	Kirche St. Peter am Bichl
St. Ruprecht/Klagenfurt	1.716	2.891	439	14°18'48"	46°36'47"	Kirche St. Ruprecht
Stein	504	894	448	14°17'08"	46°35'40"	Kirche Stein
Tentschach	118	380	630	14°15'41"	46°40'58"	Schloss Tentschach
Viktring	525	878	453	14°16'16"	46°35'28"	Kirche Viktring
Waidmannsdorf	1.857	3.184	441	14°17'03"	46°36'46"	Kirche St. Josef
Waltendorf	347	1.041	490	14°16'31"	46°39'00"	Zentrum Waltendorf
Welzenegg	2.173	3.562	441	14°20'16"	46°38'07"	Klagenfurt/Edisonstraße
<b>Insgesamt</b>	<b>19.655</b>	<b>39.341</b>	<b>x</b>	<b>x</b>	<b>x</b>	<b>x</b>

Quelle: Magistrat Klagenfurt am Wörthersee, Abt. Vermessung und Geoinformation

Tab. 1.5 Größe der Grundstücke nach Katastralgemeinden und Benützungsarten

Katastral- gemeinde	Fläche in m <sup>2</sup> insgesamt	davon nach Benützungsarten						
		Bau- flächen	Landw. gen. Flächen	Gärten	Wein- gärten	Wälder	Gewässer	Sonstiges
Blasendorf	<b>2.407.478</b>	201.100	1.808.322	-	-	241.471	9.668	146.917
Ehrental	<b>5.488.878</b>	1.860.414	1.503.687	129.207	-	1.101.489	69.954	824.127
Goritschitzen	<b>5.715.093</b>	1.004.790	966.875	22.152	-	2.918.734	328.565	473.977
Großbuch	<b>4.466.765</b>	231.878	2.158.687	64.240	-	1.851.954	3.339	156.667
Großponfeld	<b>6.650.311</b>	955.307	2.478.838	84.173	-	2.580.631	48.238	503.124
Gurlitsch	<b>6.243.560</b>	505.442	440.740	-	4.788	3.271.356	961.939	1.059.295
Hallegg	<b>4.259.146</b>	233.107	1.391.530	10.561	-	1.834.851	277.027	512.070
Hörtendorf	<b>9.463.315</b>	1.217.377	4.799.493	13.460	-	1.708.683	210.326	1.513.976
Klagenfurt	<b>6.298.694</b>	4.346.594	60.698	55.819	-	176.668	63.982	1.594.933
Kleinbuch	<b>2.203.644</b>	212.926	829.145	10.075	-	1.055.275	20.843	75.380
Lendorf	<b>5.803.901</b>	640.661	2.818.300	112.331	-	1.191.928	61.289	979.392
Marolla	<b>9.780.823</b>	908.549	1.849.092	88.549	-	5.134.358	15.615	1.784.660
Nagra	<b>2.018.306</b>	7.594	694.908	19.758	-	1.276.647	886	18.513
Neudorf	<b>6.597.761</b>	524.317	2.554.583	13.535	-	3.172.454	30.048	302.824
St. Martin/Klagenfurt	<b>3.490.216</b>	1.178.609	207.554	18.189	-	1.705.181	32.368	348.315
St. Peter/Karlsberg	<b>3.533.007</b>	21.459	579.873	1.457	-	2.825.377	384	104.457
St. Peter/Ebenthal	<b>3.583.646</b>	1.386.039	1.347.126	18.518	-	256.379	72.926	502.658
St. Peter/Tentschach	<b>2.466.014</b>	16.585	950.109	18.661	-	1.403.927	5.142	71.590
St. Ruprecht/Klagenfurt	<b>6.530.891</b>	2.874.294	1.771.928	31.388	-	26.478	95.776	1.731.027
Stein	<b>2.667.012</b>	822.031	1.386.517	61.635	-	79.371	32.431	285.027
Tentschach	<b>2.223.672</b>	100.993	953.876	38.658	-	1.005.091	1.918	123.136
Viktring	<b>3.682.975</b>	573.745	359.984	13.326	-	2.474.851	109.999	151.070
Waidmannsdorf	<b>4.301.093</b>	2.492.726	818.862	95.517	-	165.019	32.068	696.901
Waltendorf	<b>4.429.695</b>	640.471	2.109.929	18.392	-	1.094.173	78.514	488.216
Welzenegg	<b>5.794.051</b>	2.694.566	812.721	10.339	-	532.942	40.422	1.703.061
<b>Insgesamt</b>	<b>120.099.947</b>	<b>25.651.574</b>	<b>35.653.377</b>	<b>949.940</b>	<b>4.788</b>	<b>39.085.288</b>	<b>2.603.667</b>	<b>16.151.313</b>

Quelle: Magistrat Klagenfurt am Wörthersee, Abt. Vermessung und Geoinformation

**Tab. 1.6 Größe der Gewässer nach Katastralgemeinden**

Katastral- gemeinde	Fläche in m <sup>2</sup> insgesamt	darunter		
		fließend	stehend	Sümpfe
Blasendorf	9.668	9.668	-	-
Ehrental	69.954	59.912	10.042	-
Goritschitzen	328.565	26.554	302.011	-
Großbuch	3.339	1.557	1.782	-
Großponfeld	48.238	38.114	10.124	-
Gurlitsch	961.939	45.803	913.341	2.795
Hallegg	277.027	1.716	272.398	2.913
Hörtendorf	210.326	113.111	79.548	17.667
Klagenfurt	63.982	53.905	10.077	-
Kleinbuch	20.843	-	20.843	-
Lendorf	61.289	39.614	13.498	8.177
Marolla	15.615	13.783	1.832	-
Nagra	886	-	886	-
Neudorf	30.048	30.048	-	-
St. Martin/Klagenfurt	32.368	26.032	6.336	-
St. Peter/Karlsberg	384	-	384	-
St. Peter/Ebenthal	72.926	68.720	4.206	-
St. Peter/Tentschach	5.142	-	5.142	-
St. Ruprecht/Klagenfurt	95.776	95.776	-	-
Stein	32.431	32.431	-	-
Tentschach	1.918	-	1.918	-
Viktring	109.999	19.277	90.722	-
Waidmannsdorf	32.068	25.431	6.296	341
Waltendorf	78.514	37.032	18.212	23.270
Welzenegg	40.422	28.966	11.456	-
<b>Insgesamt</b>	<b>2.603.667</b>	<b>767.450</b>	<b>1.781.054</b>	<b>55.163</b>

Quelle: Magistrat Klagenfurt am Wörthersee, Abt. Vermessung und Geoinformation

**Tab. 1.7 Größe sonstiger Grundstücke nach Katastralgemeinden**

Katastral- gemeinde	Fläche in m <sup>2</sup> insgesamt	darunter				
		Straßen- anlagen	Bahn- anlagen	Abbau- flächen	Ödland	nicht näher unterschieden
Blasendorf	146.917	84.679	-	52.942	-	9.296
Ehrental	824.127	547.611	-	-	30	276.486
Goritschitzen	473.977	250.575	-	-	-	223.402
Großbuch	156.667	127.481	-	-	1.613	27.573
Großponfeld	503.124	334.895	-	-	-	168.229
Gurlitsch	1.059.295	632.041	45.680	2.295	9.296	369.983
Hallegg	512.070	292.292	-	-	-	219.778
Hörtendorf	1.513.976	640.386	82.695	25.563	-	765.332
Klagenfurt	1.594.933	1.098.524	176.039	-	388	319.982
Kleinbuch	75.380	58.334	-	-	1.857	15.189
Lendorf	979.392	289.437	-	559	-	689.396
Marolla	1.784.660	427.427	77.504	4.572	-	1.275.157
Nagra	18.513	17.084	-	-	-	1.429
Neudorf	302.824	222.383	51.627	-	12.126	16.688
St. Martin/Klagenfurt	348.315	311.180	21.480	13.695	-	1.960
St. Peter/Karlsberg	104.457	38.268	-	-	-	66.189
St. Peter/Ebenthal	502.658	341.943	61.107	-	2.313	97.295
St. Peter/Tentschach	71.590	40.102	-	-	913	30.575
St. Ruprecht/Klagenfurt	1.731.027	583.179	140.040	-	-	1.007.808
Stein	285.027	213.276	-	-	899	70.852
Tentschach	123.136	92.250	-	-	-	30.886
Viktring	151.070	112.655	-	-	-	38.415
Waidmannsdorf	696.901	551.844	-	-	-	145.057
Waltendorf	488.216	407.440	-	1.738	2.650	76.388
Welzenegg	1.703.061	670.801	9.720	27.193	-	995.347
<b>Insgesamt</b>	<b>16.151.313</b>	<b>8.386.087</b>	<b>665.892</b>	<b>128.557</b>	<b>32.085</b>	<b>6.938.692</b>

Quelle: Magistrat Klagenfurt am Wörthersee, Abt. Vermessung und Geoinformation



2

Tab. 2.1 Luftdruck und Bewölkung

Monat / Jahr	Luftdruck in hPa <sup>1)</sup>					Bewölkung				
	Monats-/ Jahresmittel	Maximum		Minimum		Monats-/ Jahresmittel <sup>2)</sup>	Heitere	Schöne	Trübe	Nebel
		am	am	am	am					
Jänner	962,7	981,5	24.	941,1	11.	6,6	2	7	12	16
Feber	960,3	976,2	16.	942,1	10.	8,1	-	3	19	14
März	960,2	976,0	16.	945,8	05.	7,0	3	7	14	1
April	959,5	974,0	21.	949,8	23.	6,1	1	8	7	4
Mai	960,4	971,4	05.	944,2	13.	6,7	1	5	9	3
Juni	961,9	973,3	22.	948,9	14.	6,4	2	9	8	5
Juli	964,6	971,5	04.	956,3	13.	6,1	1	10	7	1
August	967,3	975,7	23.	958,4	17.	5,0	9	12	6	5
September	966,5	977,6	28.	957,4	17.	5,4	2	13	5	8
Oktober	967,3	980,5	28.	960,5	12.	7,2	1	4	12	11
November	964,3	979,0	15.	942,3	06.	7,7	1	5	17	12
Dezember	976,0	985,4	17.	957,9	02.	4,3	4	22	3	10
<b>Insgesamt</b>	<b>964,3</b>	<b>985,4</b>	<b>17.12.</b>	<b>941,1</b>	<b>11.1.</b>	<b>6,4</b>	<b>27</b>	<b>105</b>	<b>119</b>	<b>90</b>
2015	965,9	985,4	01.11.	925,4	30.01.	6,2	34	135	123	81
2014	962,7	981,3	31.12.	944,2	03.03.	6,9	17	81	144	68
2013	962,7	983,2	16.12.	938,7	18.03.	6,7	30	108	145	67
2012	963,6	982,3	21.03.	935,8	27.10.	6,0	38	140	110	61
2011	965,5	985,1	27.12.	936,8	16.12.	6,1	40	118	112	80
2010	960,6	976,8	25.01.	931,0	08.11.	6,5	25	115	128	67
2009	962,2	981,1	11.01.	929,0	05.03.	6,3	28	121	119	89
2008	963,6	988,7	17.02.	935,4	21.03.	6,4	28	120	128	71
2007	963,8	983,6	20.12.	935,4	20.03.	5,6	56	150	99	71
2006	964,8	986,8	23.12.	939,6	05.03.	6,2	31	116	115	103
2005	963,7	984,8	11.12.	940,1	16.12.	6,1	42	129	112	59
2004	962,7	981,6	16.03.	937,2	06.05.	6,4	22	117	126	65
2003	964,3	981,0	05.11.	936,8	04.02.	5,7	44	148	103	67
2002	963,7	984,5	09.12.	947,2	21.02.	6,1	34	115	111	54
2001	962,9	985,9	10.12.	942,0	03.03.	5,9	31	133	88	82
2000	962,5	981,8	04.02.	939,1	07.11.	6,0	45	126	108	83
1999	961,7	982,3	28.11.	929,0	28.12.	6,5	21	106	118	97
1998	962,4	980,1	18.02.	938,3	12.09.	5,9	42	135	104	73
1997	962,8	981,9	29.10.	940,2	06.05.	6,3	39	120	125	84
1996	960,9	979,4	17.01.	938,6	20.11.	6,5	35	110	130	93
1995	963,6	981,7	16.01.	938,1	13.05.	6,4	28	112	121	96
1994	964,8	983,2	02.12.	945,4	19.05.	6,4	29	118	126	102
1993	965,6	989,9	05.01.	941,5	25.12.	6,1	40	122	122	86
1992	965,4	985,5	28.12.	936,8	26.03.	5,8	59	148	110	84
1991	965,2	987,5	11.12.	941,6	16.02.	5,9	48	142	109	111
1990	965,1	987,0	18.03.	932,7	15.02.	5,7	57	152	110	78
1989	965,5	988,8	31.01.	918,1	26.02.	5,6	48	153	93	107
1988	963,2	984,8	30.12.	936,5	30.01.	5,8	40	145	97	97
1987	963,7	983,3	05.11.	945,2	11.01.	6,1	38	119	112	90
1986	963,9	983,7	28.11.	937,5	24.01.	6,1	36	130	117	98
1985	962,3	981,2	25.10.	942,1	06.11.	5,9	47	141	114	109
1984	963,0	980,7	08.12.	936,3	24.01.	6,3	36	117	125	94
1983 <sup>1)</sup>	723,7	738,7	25.01.	702,2	27.11.	5,5	58	157	87	97
1982	723,7	738,1	05.02.	702,2	18.12.	6,0	46	131	113	95
1981	722,0	738,3	28.01.	701,4	16.12.	5,6	44	147	79	82
1980	722,0	738,8	29.12.	702,8	20.03.	6,5	35	103	133	101
1979	721,8	737,2	07.01.	701,8	11.01.	6,2	39	134	118	82
1978	721,9	737,9	23.11.	700,6	29.01.	6,4	23	117	124	121
1977	722,3	737,1	16.12.	706,0	12.01.	6,3	27	124	114	117
1976	722,3	738,8	25.02.	688,6	02.12.	5,9	40	140	109	94

<sup>1)</sup> 1983 und früher wurde der Luftdruck in mm gemessen, ab 1984 in Hektopascal.

<sup>2)</sup> Ausgedrückt in Flächenzehntel des sichtbaren Himmels.

<sup>3)</sup> Heitere Tage = Bewölkungsmittel unter 20 %; schöne Tage = Bewölkungsmittel unter 50 %; trübe Tage = Bewölkungsmittel über 80 %.

Quelle: Zentralanstalt für Meteorologie und Geodynamik, Kundenservice Kärnten

**Tab. 2.2 Lufttemperaturen**

Monat / Jahr	Temperatur in Celsiusgraden									
	um ... Uhr			Monats-/ Jahres- mittel	Mittleres Maximum	Mittleres Minimum	Absolutes Maximum		Absolutes Minimum	
	07:00	14:00	19:00				am	am		
Jänner	-4,7	1,1	-1,8	-2,6	2,1	-5,9	9,5	28.	-11,1	21.
Feber	0,2	6,0	3,3	2,5	6,9	-0,5	13,3	22.	-4,5	11.
März	1,8	10,0	7,2	5,3	11,3	1,0	20,1	31.	-2,4	18.
April	7,5	16,2	13,4	11,0	18,1	5,2	24,1	05.	-3,2	26.
Mai	11,7	19,1	16,3	14,3	20,6	8,7	28,7	28.	3,3	17.
Juni	16,2	23,0	20,2	18,6	24,7	13,4	31,4	24.	10,4	03.
Juli	18,1	26,1	22,8	21,1	27,9	15,4	33,0	11.	8,7	16.
August	15,7	23,8	20,7	18,8	25,4	13,4	29,9	04.	7,1	12.
September	12,6	22,0	17,5	16,2	23,0	11,7	27,1	04.	6,0	23.
Oktober	6,5	13,1	9,1	8,8	13,9	5,6	22,8	01.	-0,7	13.
November	2,1	6,9	4,1	3,8	7,6	1,4	12,5	03.	-7,1	30.
Dezember	-4,4	3,2	-1,3	-1,8	3,7	-5,3	12,3	02.	-9,6	31.
<b>Insgesamt</b>	<b>6,9</b>	<b>14,2</b>	<b>11,0</b>	<b>9,7</b>	<b>15,4</b>	<b>5,3</b>	<b>33,0</b>	<b>11.7.</b>	<b>-11,1</b>	<b>21.1.</b>
2015	6,9	14,2	11,3	9,7	15,5	5,3	35,3	07.07.	-11,1	08.02.
2014	7,9	14,4	11,8	10,5	15,6	6,5	34,2	11.6	-17,7	30.12
2013	6,9	13,4	10,9	9,5	14,7	5,4	38,1	28.07.	-14,5	11.02.
2012	6,4	14,0	11,2	9,5	15,6	4,9	34,9	01.07.	-16,7	13.12.
2011	6,4	13,8	10,9	9,3	15,4	4,8	34,2	22.08.	-14,2	06.01.
2010	6,2	12,9	10,2	8,8	14,2	4,6	35,7	22.07.	-15,4	02.02.
2009	6,7	13,8	10,9	9,4	15,1	5,1	32,7	15.07.	-18,2	21.12.
2008	6,9	14,1	11,0	9,7	15,4	5,4	32,2	27.05.	-11,9	02.01.
2007	6,4	14,7	11,3	9,7	16,1	5,0	35,8	18.07.	-10,2	30.12.
2006	5,5	12,9	10,1	8,5	14,2	4,0	35,6	21.07.	-22,0	25.01.
2005	5,3	12,7	9,8	8,2	13,9	3,8	33,4	25.06.	-18,8	01.03.
2004	5,6	12,6	9,8	8,4	14,0	4,1	32,0	10.06.	-16,7	24.01.
2003	5,8	14,1	10,7	9,0	15,5	4,2	36,6	13.08.	-18,8	12.01.
2002	6,6	14,2	11,2	9,6	15,5	5,1	35,3	23.06.	-18,0	05.01.
2001	6,1	13,9	10,6	9,1	15,2	4,3	33,0	03.08.	-16,9	24.12.
2000	6,6	14,1	11,1	9,5	15,5	4,9	34,0	20.08.	-17,3	25./26.01.
1999	5,7	12,8	9,9	8,5	14,1	4,3	33,0	04.07.	-18,8	31.01.
1998	5,7	13,7	10,5	8,9	15,0	4,2	32,8	02./13.08.	-13,5	09.12.
1997	5,9	13,5	10,4	8,8	14,6	4,3	29,5	12.06.	-15,2	02.01.
1996	5,1	11,8	9,1	7,7	13,0	3,6	33,0	09.06.	-15,2	27.12.
1995	5,5	13,1	9,7	8,4	14,3	4,1	34,2	22.07.	-15,9	14.01.
1994	6,8	14,2	11,1	9,7	15,5	5,3	34,5	18.07.	-15,4	17.02.
1993	5,5	12,9	9,7	8,3	14,2	3,8	32,6	04.07.	-17,9	02.01.
1992	5,9	13,6	10,2	8,7	14,8	4,0	35,5	20.08.	-15,2	30.12.
1991	4,7	12,0	8,7	7,3	13,1	2,8	33,3	12.07.	-19,4	15.02.
1990	5,4	13,4	9,8	8,2	14,4	3,2	30,9	30.07.	-13,4	15.01.
1989	5,0	13,3	9,2	7,8	14,2	3,0	29,2	08.07.	-12,7	29.01.
1988	5,4	12,7	9,4	8,5	13,8	3,3	33,0	15.08.	-17,4	23.11.
1987	4,6	11,8	8,8	7,2	12,8	2,5	31,2	01.07.	-25,6	01.02.
1986	4,5	11,8	8,5	7,1	13,0	2,3	32,1	04.08.	-21,8	26.12.
1985	4,4	11,9	8,7	7,1	13,2	2,2	31,2	06.06.	-23,1	08.01.
1984	5,0	11,7	8,8	7,4	13,1	2,8	35,8	12.07.	-17,9	27.01.
1983	4,9	12,9	9,3	7,8	14,3	2,8	35,0	19.07.	-19,6	23.02.
1982	5,6	12,6	9,3	8,2	14,1	3,7	32,0	13.08.	-16,7	08.01.
1981	4,0	12,5	8,7	7,2	14,1	2,1	32,0	03.08.	-22,6	09.01.
1980	4,4	11,2	8,1	6,9	12,4	2,6	33,1	14.06.	-21,3	04.01.
1979	5,0	11,9	8,9	7,6	13,2	3,2	30,0	01./02.07.	-16,7	20.01.
1978	4,4	11,2	7,9	6,8	12,4	2,5	29,8	03.08.	-15,5	01.12.
1977	5,6	12,7	9,7	8,3	14,0	3,9	31,2	13.06.	-15,0	19.01.
1976	5,0	12,6	9,2	7,8	13,7	3,2	33,2	17.07.	-19,1	12.03.

Quelle: Zentralanstalt für Meteorologie und Geodynamik, Kundenservice Kärnten



2

Tab. 2.3 Niederschläge

Monat / Jahr	Gesamtmenge in mm	Maximum an einem Tag in mm		Tage mit						
				0,1 bis 4,9	5,0 bis 9,9	10,0 und mehr	Schneefall	Schneefall und Regen	Gewitter	Sturm (≥ 60 km/h)
				mm						
		am	Niederschläge							
Jänner	40	29	11.	6	2	1	4	-	1	-
Feber	104	21	09.	15	7	4	3	6	-	-
März	42	11	05.	6	4	2	-	5	-	-
April	74	50	27.	10	2	2	1	1	2	-
Mai	72	28	01.	14	2	2	-	-	5	-
Juni	125	57	08.	19	7	2	-	-	14	-
Juli	140	29	24.	17	10	5	-	-	13	-
August	201	45	09.	12	8	7	-	-	10	-
September	57	26	04.	7	3	3	-	-	1	-
Oktober	89	24	02.	15	6	3	-	-	1	-
November	92	31	19.	10	4	3	-	-	1	-
Dezember	-	-	01.	-	-	-	-	-	-	1
<b>Insgesamt</b>	<b>1.036</b>	<b>57</b>	<b>8.6.</b>	<b>131</b>	<b>55</b>	<b>34</b>	<b>8</b>	<b>12</b>	<b>48</b>	<b>1</b>
2015	886	54	23.09.	115	43	32	5	7	45	6
2014	1.340	68	23.06.	153	68	43	5	16	37	4
2013	973	81	09.11.	147	63	30	24	16	27	3
2012	1.141	61	12.05.	127	58	41	11	8	39	1
2011	810	77	08.08.	97	42	25	3	5	43	7
2010	984	68	17.09.	132	60	39	18	15	28	1
2000	1.051	42	24.06.	133	61	41	2	8	54	5
1990	860	56	27.10.	133	46	.	7	13	.	.

Quelle: Zentralanstalt für Meteorologie und Geodynamik, Kundenservice Kärnten

Tab. 2.4 Sonnenscheindauer, relative Feuchtigkeit, maximale Schneehöhe

Monat / Jahr	Sonnenscheindauer in Stunden	Mittlere relative Feuchtigkeit in %	Maximale Schneehöhe in cm	Tage mit Schneedecke	Eistage <sup>1)</sup>	Frosttage <sup>2)</sup>	Sommertage <sup>3)</sup>	Tropentage <sup>4)</sup>
Jänner	93	88	8	9	13	30	-	-
Feber	77	89	10	8	-	16	-	-
März	159	76	2	2	-	11	-	-
April	216	66	15	2	-	4	-	-
Mai	226	68	-	-	-	-	6	-
Juni	232	70	-	-	-	-	12	3
Juli	270	67	-	-	-	-	26	6
August	269	73	-	-	-	-	22	-
September	239	78	-	-	-	-	11	-
Oktober	119	84	-	-	-	1	-	-
November	83	86	-	-	-	11	-	-
Dezember	155	82	-	-	5	31	-	-
<b>Insgesamt</b>	<b>2.138</b>	<b>77</b>	<b>15</b>	<b>21</b>	<b>18</b>	<b>104</b>	<b>77</b>	<b>9</b>
2015	2.193	77	21	37	24	115	75	34
2014	1.849	80	25	26	9	61	57	8
2013	1.928	78	48	68	27	103	76	28
2012	2.267	81	12	40	34	105	86	28
2011	2.224	82	9	43	32	115	84	19
2010	1.966	79	33	94	49	116	67	23
2000	2.180	78	24	51	26	97	65	15
1990	2.011	79	8	27	22	123	48	4

<sup>1)</sup> Maximum unter 0°C<sup>2)</sup> Minimum unter 0°C<sup>3)</sup> Maximum 25°C oder mehr<sup>4)</sup> Maximum 30°C oder mehr

Quelle: Zentralanstalt für Meteorologie und Geodynamik, Kundenservice Kärnten

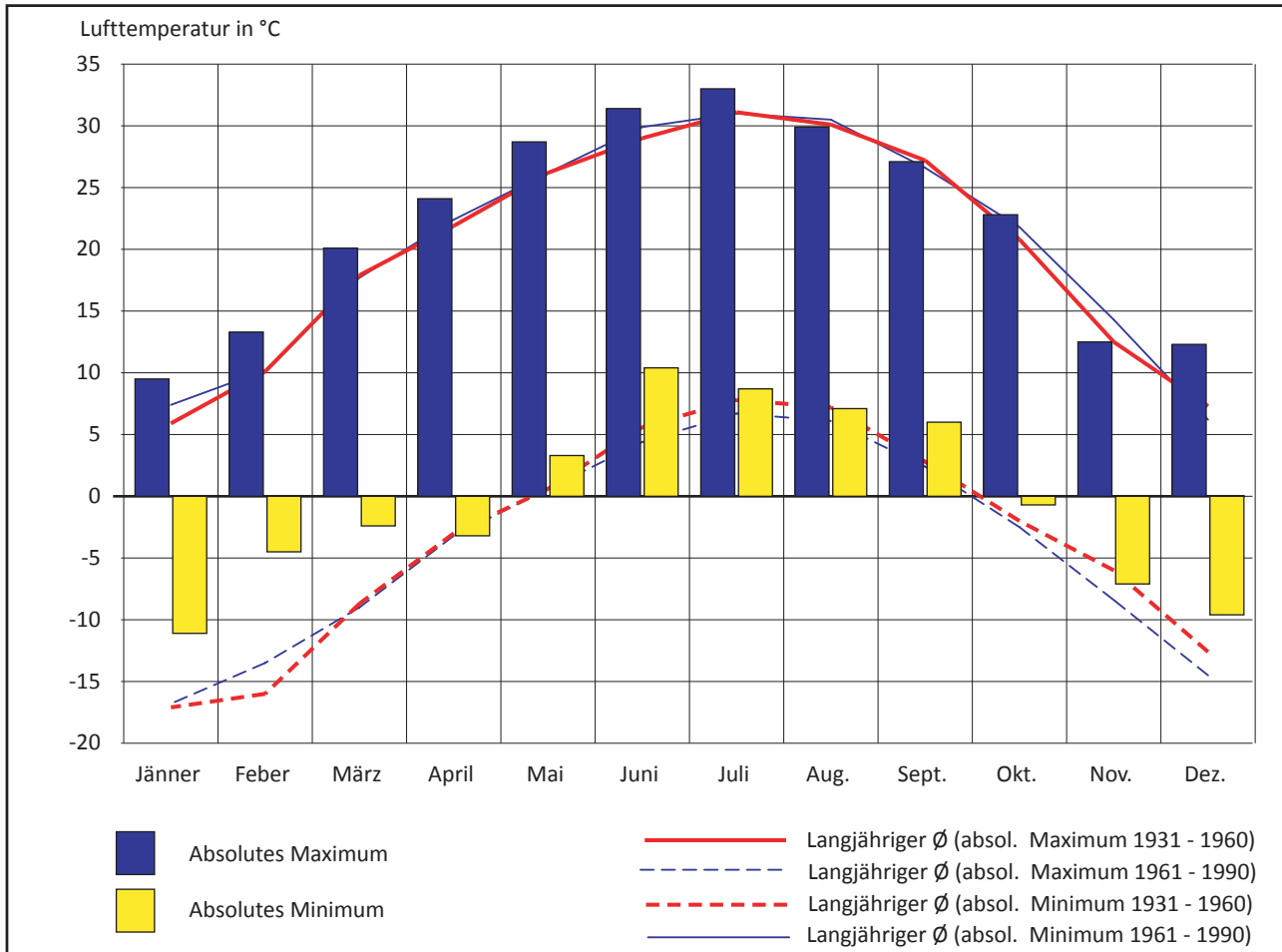

**Grafik 2.1** Monatliches absolutes Maximum und Minimum der Lufttemperaturen und ihre langjährigen Durchschnitte

Quelle: Zentralanstalt für Meteorologie und Geodynamik, Kundenservice Kärnten

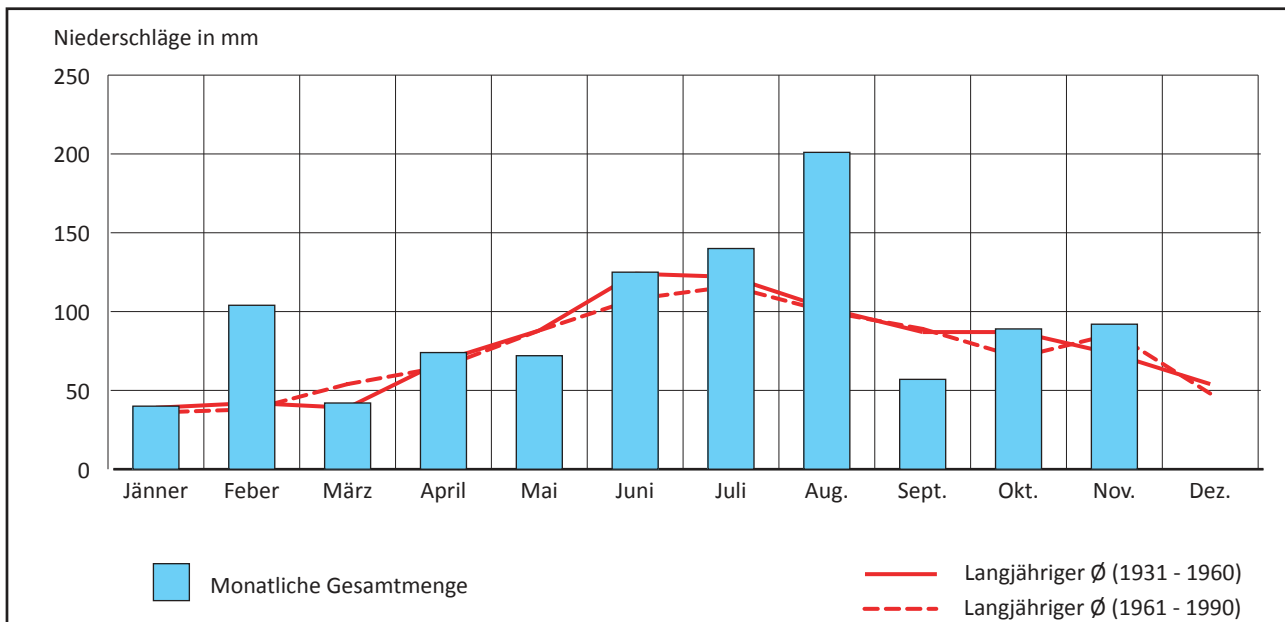
**Grafik 2.2** Monatliche Niederschlagsmenge im Vergleich zum langjährigen Durchschnitt

Quelle: Zentralanstalt für Meteorologie und Geodynamik, Kundenservice Kärnten



2

Tab. 2.5 Wind und Wetter

Monat / Jahr	Tage mit								
	Wind- stille	der Windrichtung							
		N	NO	O	SO	S	SW	W	NW
Jänner	13	8	3	4	12	19	-	4	30
Feber	11	8	3	4	9	14	3	7	28
März	5	4	12	10	10	13	9	8	22
April	4	6	4	10	4	17	16	5	24
Mai	6	10	1	6	14	14	10	11	21
Juni	2	6	4	14	19	6	2	12	25
Juli	5	11	6	8	15	12	3	7	26
August	7	10	8	12	15	13	3	4	21
September	2	8	7	8	12	15	1	5	32
Oktober	8	14	5	9	10	16	5	1	25
November	4	8	3	8	10	12	4	3	38
Dezember	6	10	-	-	12	17	2	-	46
<b>Insgesamt</b>	<b>73</b>	<b>103</b>	<b>56</b>	<b>93</b>	<b>142</b>	<b>168</b>	<b>58</b>	<b>67</b>	<b>338</b>
2015	71	97	67	104	152	173	44	38	349
2014	80	127	57	101	166	129	46	72	317
2013	107	130	61	109	153	153	63	41	278
2012	80	265	81	93	134	141	83	34	187
2011	61	264	89	78	144	155	52	29	223
2010	86	185	64	80	129	147	92	58	254
2000	73	88	54	95	185	90	64	132	317
1990	133	81	93	261	67	38	59	163	200

Quelle: Zentralanstalt für Meteorologie und Geodynamik, Kundenservice Kärnten

Grafik 2.3 Windrichtungen nach Tagen

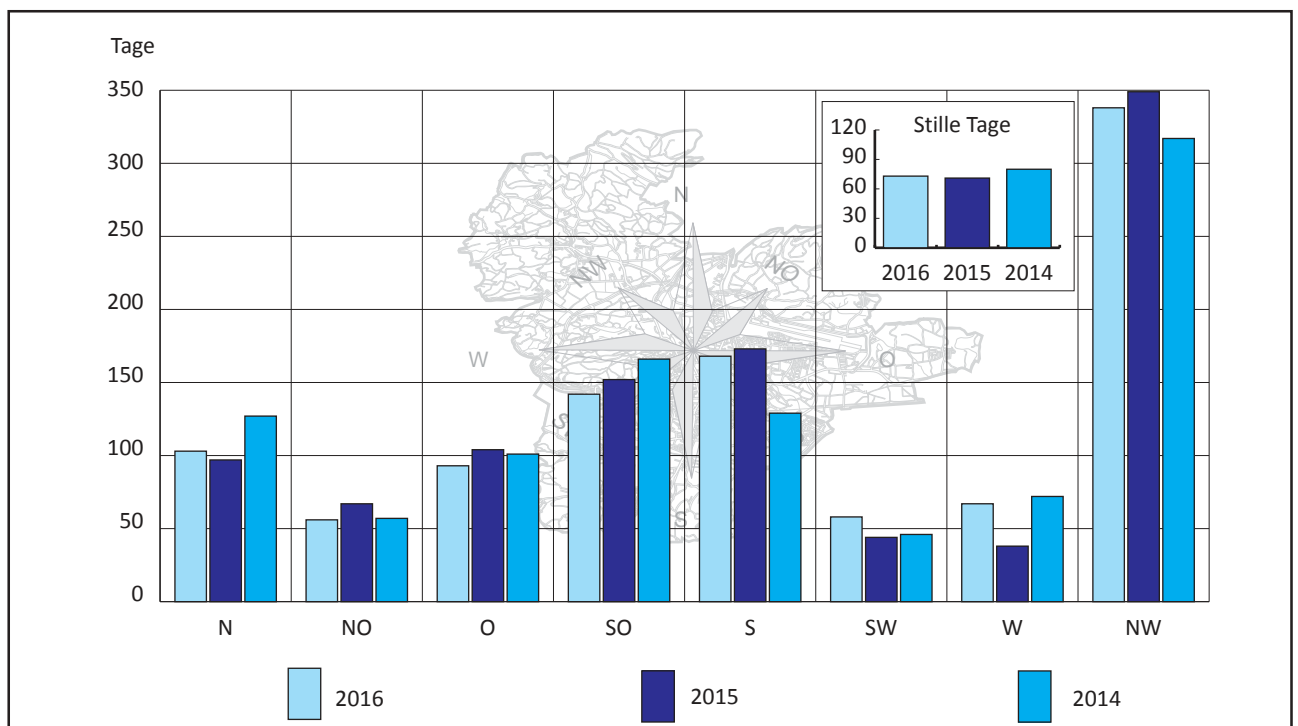

Quelle: Zentralanstalt für Meteorologie und Geodynamik, Kundenservice Kärnten

**Grafik 2.4 Sonnenscheindauer in Stunden**

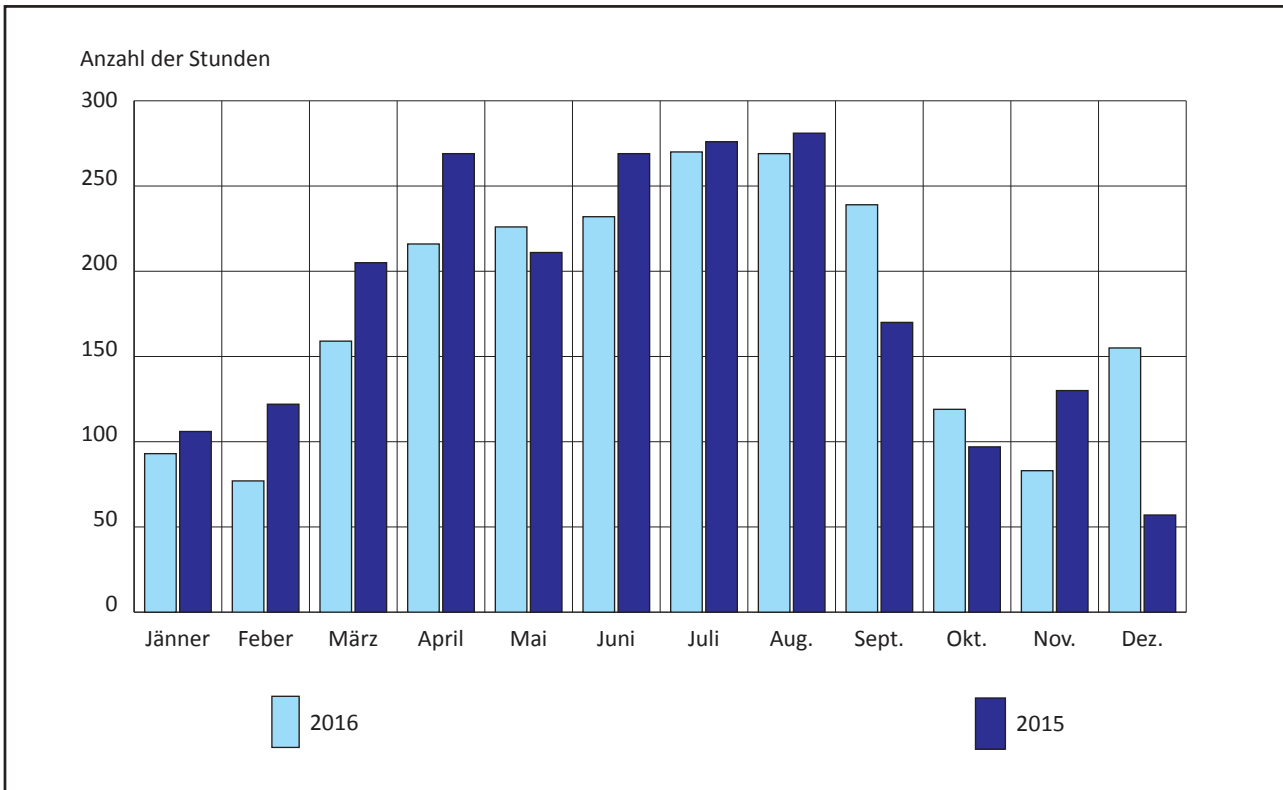

Quelle: Zentralanstalt für Meteorologie und Geodynamik, Kundenservice Kärnten

**Grafik 2.5 Bewölkung nach Monaten**

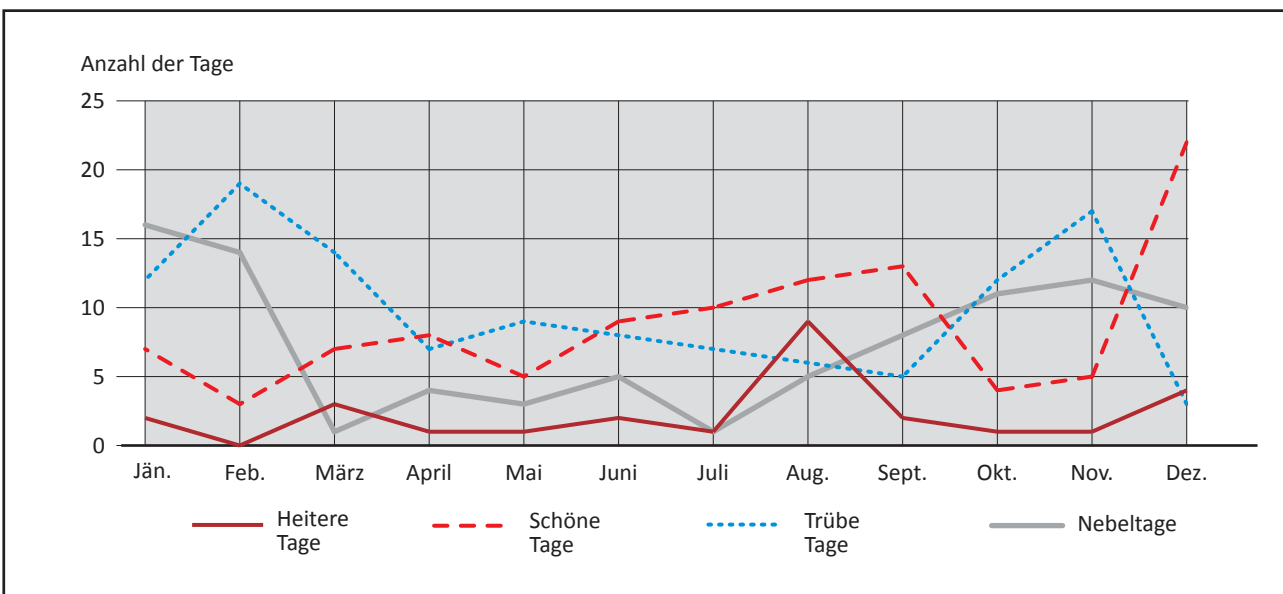

Quelle: Zentralanstalt für Meteorologie und Geodynamik, Kundenservice Kärnten



2

Tab. 2.6 Wassertemperaturen des Wörthersees <sup>1)</sup>

Jahr	Monatsmittel in °C												Jahresmittel in °C	Höchste		Niedrigste	
	I	II	III	IV	V	VI	VII	VIII	IX	X	XI	XII		beobachtete Wassertemperatur			
														°C	am <sup>2)</sup>	°C	am <sup>2)</sup>
1990	1,8	4,3	7,3	8,5	16,4	19,0	21,8	23,1	19,3	15,5	9,4	5,0	<b>12,6</b>	24,4	VII.ö.	1,0	I.ö.
2000	2,7	3,9	5,8	11,1	18,7	22,4	22,3	23,2	20,5	16,1	11,5	7,6	<b>13,8</b>	25,6	20.8.	1,6	14.1.
2010	4,1	2,7	4,7	10,1	15,9	20,6	25,0	23,4	19,4	15,1	10,6	5,8	<b>13,1</b>	28,4	17.7.	1,4	12.2.
2011	3,7	3,4	5,0	12,4	17,9	21,8	23,2	23,9	22,6	16,3	10,3	6,2	<b>13,9</b>	26,5	24.8.	2,7	24.1.
2012	4,1	2,8	5,9	10,1	16,5	21,6	24,4	24,9	21,3	16,7	11,1	6,8	<b>13,9</b>	27,3	30.6.	1,9	07.2.
2013	4,8	3,6	5,3	10,3	16,4	20,5	24,5	24,7	20,6	15,5	11,5	6,4	<b>13,7</b>	27,9	07.8.	2,4	14.2.
2014	5,3	4,8	7,2	12,4	16,9	21,5	23,1	23,0	19,9	17,4	12,4	8,1	<b>14,3</b>	26,3	11.6.	4,1	31.1.
2015	5,2	4,4	6,3	10,6	17,2	22,1	25,6	24,5	20,8	15,3	11,6	7,2	<b>14,2</b>	28,2	21.7.	3,8	09.2.
2016	4,9	4,8	6,5	11,5	15,5	21,5	24,6	23,8	22,4	16,3	11,2	6,9	<b>14,2</b>	27,5	11.7.	3,8	24.1.

<sup>1)</sup> Messstelle Pörschach, Beobachtungszeit ca. 7.00 Uhr.

<sup>2)</sup> ö. = im betreffenden Monat öfter aufgetreten.

Quelle: Amt der Kärntner Landesregierung, Abt. Hydrographischer Dienst

Grafik 2.6 Wassertemperaturen des Wörthersees

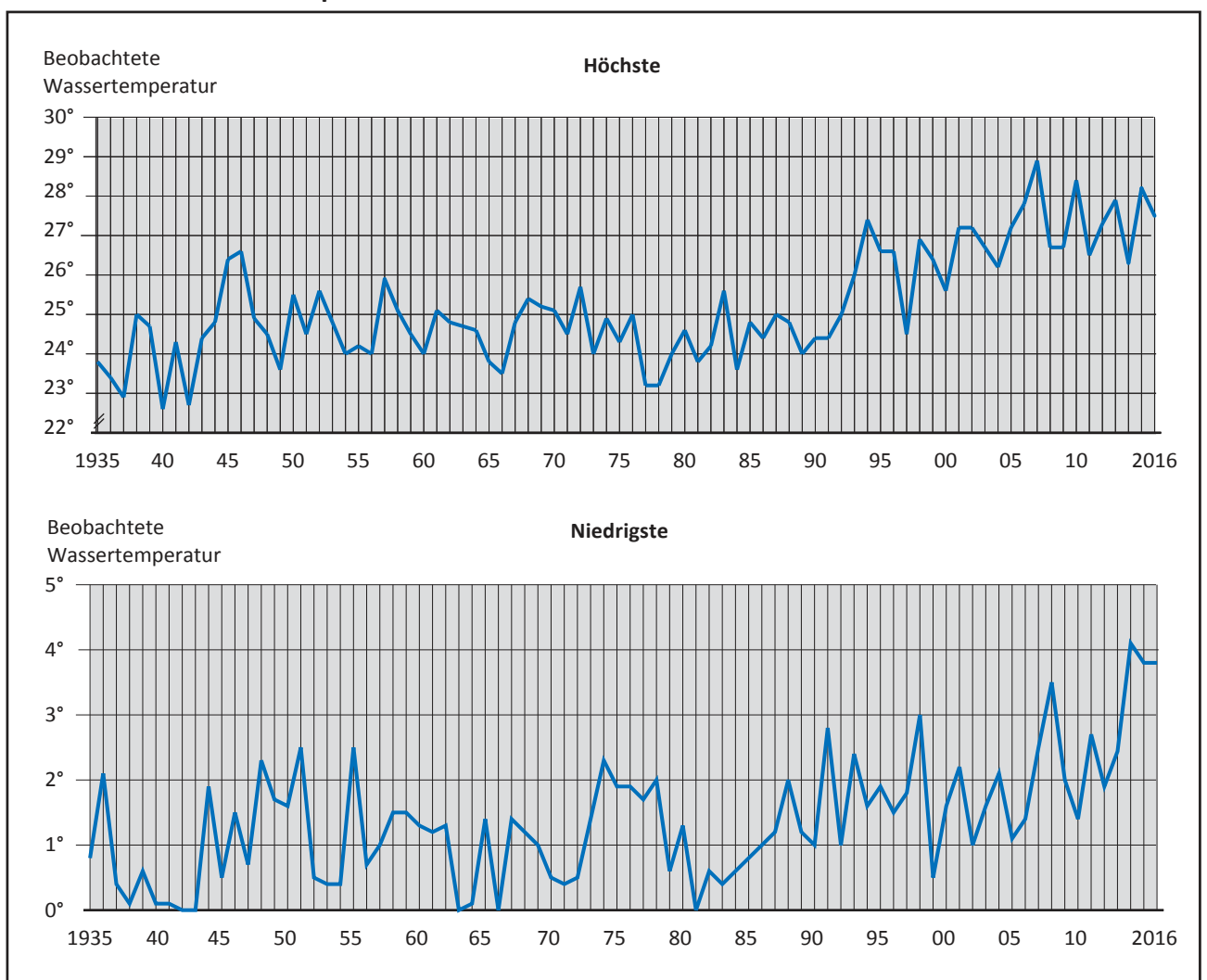

Quelle: Amt der Kärntner Landesregierung, Abt. Hydrographischer Dienst

**Tab. 2.7 Wasserstand des Wörthersees<sup>1)</sup>**

Jahr	Wasserstand in cm												Jahres- durchschnitt in cm	Höchster	Niedrigster
	I	II	III	IV	V	VI	VII	VIII	IX	X	XI	XII		Wasserstand in cm	
1990	132	133	131	136	129	137	142	136	131	135	152	146	<b>137</b>	161	128
2000	125	120	120	123	124	123	121	122	116	128	153	142	<b>127</b>	180	113
2010	126	119	128	126	124	120	113	112	129	127	139	133	<b>125</b>	144	104
2011	128	120	121	123	118	127	124	129	122	120	121	112	<b>122</b>	136	110
2012	109	109	110	116	123	121	125	124	127	131	149	129	<b>123</b>	165	106
2013	124	126	139	140	129	128	114	100	97	97	122	129	<b>120</b>	149	93
2014	139	151	148	129	128	122	124	127	140	123	128	131	<b>132</b>	172	112
2015	120	119	122	120	118	120	115	110	112	131	122	110	<b>118</b>	143	104
2016	108	116	138	124	129	125	124	137	128	119	129	122	<b>125</b>	147	103

<sup>1)</sup> Messstelle Station Pörschach am Wörthersee.

Quelle: Amt der Kärntner Landesregierung, Abt. Hydrographischer Dienst

**Tab. 2.8 Wasserstand der Glanfurt<sup>1)</sup>**

Jahr	Wasserstand in cm												Jahres- durchschnitt in cm	Höchster	Niedrigster
	I	II	III	IV	V	VI	VII	VIII	IX	X	XI	XII		Wasserstand in cm	
1990	150	146	141	160	129	134	158	142	128	158	196	183	<b>152</b>	216	117
2000	129	124	124	127	126	124	124	125	118	135	196	172	<b>135</b>	247	99
2010	146	131	138	135	128	123	116	115	141	145	168	160	<b>137</b>	202	97
2011	147	131	127	127	121	133	125	136	127	132	131	122	<b>130</b>	186	103
2012	118	116	116	120	124	122	140	128	132	151	187	147	<b>133</b>	222	99
2013	136	131	164	169	135	137	117	114	115	113	140	145	<b>135</b>	198	99
2014	170	194	187	139	132	124	125	137	174	137	151	153	<b>156</b>	231	75
2015	133	129	126	124	124	124	118	116	121	156	136	124	<b>128</b>	192	111
2016	122	132	167	128	136	127	124	162	144	130	149	131	<b>138</b>	188	95

<sup>1)</sup> Messstelle Station Weinländer/Glanfurt.

Quelle: Amt der Kärntner Landesregierung, Abt. Hydrographischer Dienst

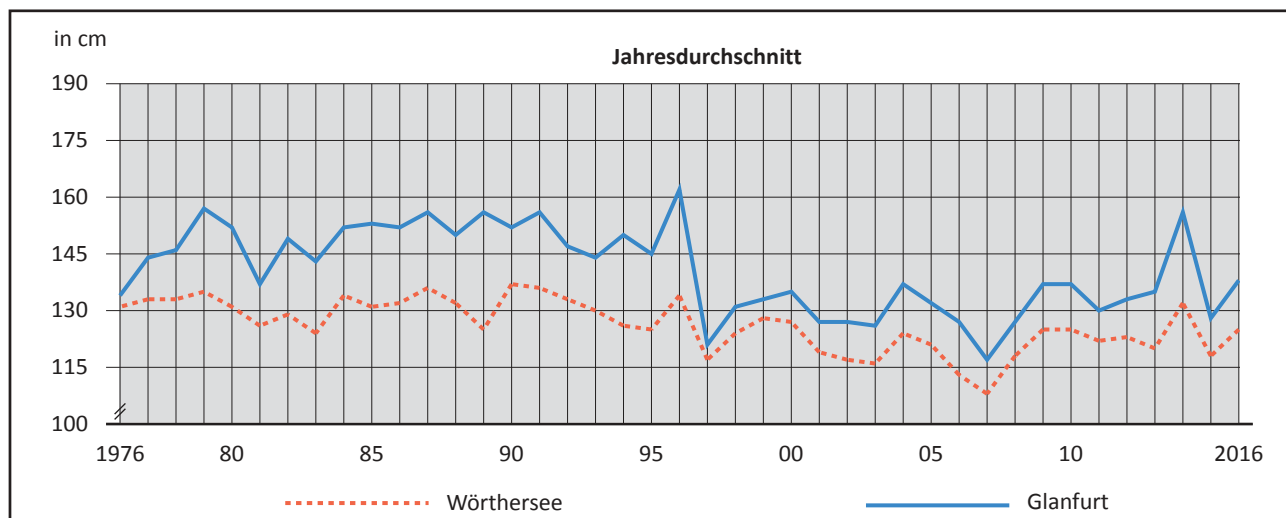
**Grafik 2.7 Wasserstand des Wörthersees und der Glanfurt**

Quelle: Amt der Kärntner Landesregierung, Abt. Hydrographischer Dienst



2

Tab. 2.9 Sommerzeit – Beginn und Ende seit 1916

Jahr	Sommerzeit					
	Beginn			Ende		
	Datum / Uhr					
1916	30.4.	23 Uhr	=	24 Uhr	1.10.	1 Uhr = 0 Uhr
1917	16.4.	3 Uhr	=	4 Uhr	17.9.	3 Uhr = 2 Uhr
1918	15.4.	3 Uhr	=	4 Uhr	16.9.	3 Uhr = 2 Uhr
1919	28.4.	2 Uhr	=	3 Uhr	29.9.	3 Uhr = 2 Uhr
1920	5.4.	2 Uhr	=	3 Uhr	13.9.	3 Uhr = 2 Uhr
1940	1.4.	2 Uhr	=	3 Uhr	2.11.1942	3 Uhr = 2 Uhr
1943	29.3.	2 Uhr	=	3 Uhr	4.10.	3 Uhr = 2 Uhr
1944	3.4.	2 Uhr	=	3 Uhr	2.10.	3 Uhr = 2 Uhr
1945	2.4.	2 Uhr	=	3 Uhr	23.4.	3 Uhr = 2 Uhr
1946	14.4.	2 Uhr	=	3 Uhr	7.10.	3 Uhr = 2 Uhr
1947	6.4.	2 Uhr	=	3 Uhr	5.10.	3 Uhr = 2 Uhr
1948	18.4.	2 Uhr	=	3 Uhr	3.10.	3 Uhr = 2 Uhr
1980	6.4.	0 Uhr	=	1 Uhr	27.9.	24 Uhr = 23 Uhr
1981	29.3.	2 Uhr	=	3 Uhr	26.9.	3 Uhr = 2 Uhr
1982	28.3.	2 Uhr	=	3 Uhr	26.9.	3 Uhr = 2 Uhr
1983	27.3.	2 Uhr	=	3 Uhr	25.9.	3 Uhr = 2 Uhr
1984	25.3.	2 Uhr	=	3 Uhr	30.9.	3 Uhr = 2 Uhr
1985	31.3.	2 Uhr	=	3 Uhr	29.9.	3 Uhr = 2 Uhr
1986	30.3.	2 Uhr	=	3 Uhr	28.9.	3 Uhr = 2 Uhr
1987	29.3.	2 Uhr	=	3 Uhr	27.9.	3 Uhr = 2 Uhr
1988	27.3.	2 Uhr	=	3 Uhr	25.9.	3 Uhr = 2 Uhr
1989	26.3.	2 Uhr	=	3 Uhr	24.9.	3 Uhr = 2 Uhr
1990	25.3.	2 Uhr	=	3 Uhr	30.9.	3 Uhr = 2 Uhr
1991	31.3.	2 Uhr	=	3 Uhr	29.9.	3 Uhr = 2 Uhr
1992	29.3.	2 Uhr	=	3 Uhr	27.9.	3 Uhr = 2 Uhr
1993	28.3.	2 Uhr	=	3 Uhr	26.9.	3 Uhr = 2 Uhr
1994	27.3.	2 Uhr	=	3 Uhr	25.9.	3 Uhr = 2 Uhr
1995	26.3.	2 Uhr	=	3 Uhr	24.9.	3 Uhr = 2 Uhr
1996	31.3.	2 Uhr	=	3 Uhr	27.10.	3 Uhr = 2 Uhr
1997	30.3.	2 Uhr	=	3 Uhr	26.10.	3 Uhr = 2 Uhr
1998	29.3.	2 Uhr	=	3 Uhr	25.10.	3 Uhr = 2 Uhr
1999	28.3.	2 Uhr	=	3 Uhr	31.10.	3 Uhr = 2 Uhr
2000	26.3.	2 Uhr	=	3 Uhr	29.10.	3 Uhr = 2 Uhr
2001	25.3.	2 Uhr	=	3 Uhr	28.10.	3 Uhr = 2 Uhr
2002	31.3.	2 Uhr	=	3 Uhr	27.10.	3 Uhr = 2 Uhr
2003	30.3.	2 Uhr	=	3 Uhr	26.10.	3 Uhr = 2 Uhr
2004	28.3.	2 Uhr	=	3 Uhr	31.10.	3 Uhr = 2 Uhr
2005	27.3.	2 Uhr	=	3 Uhr	30.10.	3 Uhr = 2 Uhr
2006	26.3.	2 Uhr	=	3 Uhr	29.10.	3 Uhr = 2 Uhr
2007	25.3.	2 Uhr	=	3 Uhr	28.10.	3 Uhr = 2 Uhr
2008	30.3.	2 Uhr	=	3 Uhr	26.10.	3 Uhr = 2 Uhr
2009	29.3.	2 Uhr	=	3 Uhr	25.10.	3 Uhr = 2 Uhr
2010	28.3.	2 Uhr	=	3 Uhr	31.10.	3 Uhr = 2 Uhr
2011	27.3.	2 Uhr	=	3 Uhr	30.10.	3 Uhr = 2 Uhr
2012	25.3.	2 Uhr	=	3 Uhr	28.10.	3 Uhr = 2 Uhr
2013	31.3.	2 Uhr	=	3 Uhr	27.10.	3 Uhr = 2 Uhr
2014	30.3.	2 Uhr	=	3 Uhr	26.10.	3 Uhr = 2 Uhr
2015	29.3.	2 Uhr	=	3 Uhr	25.10.	3 Uhr = 2 Uhr
2016	27.3.	2 Uhr	=	3 Uhr	30.10.	3 Uhr = 2 Uhr
2017	26.3.	2 Uhr	=	3 Uhr	29.10.	3 Uhr = 2 Uhr
2018	25.3.	2 Uhr	=	3 Uhr	28.10.	3 Uhr = 2 Uhr
2019	31.3.	2 Uhr	=	3 Uhr	27.10.	3 Uhr = 2 Uhr
2020	29.3.	2 Uhr	=	3 Uhr	25.10.	3 Uhr = 2 Uhr
2021	28.3.	2 Uhr	=	3 Uhr	31.10.	3 Uhr = 2 Uhr

Quelle: Bundesgesetzblatt

**Tab. 3.1 Bevölkerungsentwicklung**

Jahr	Zählmerkmal <sup>1)</sup>	Personen mit Hauptwohnsitz			Jahr	Zählmerkmal <sup>1)</sup>	Personen mit Hauptwohnsitz		
		m.	w.	zus.			m.	w.	zus.
um 1400	.	.	.	<b>3.000</b>	1974	ED	38.520	45.990	<b>84.510</b>
1750	.	.	.	<b>7.000</b>	1975	ED	38.824	46.396	<b>85.220</b>
1794	.	.	.	<b>9.584</b>	1976	ED	38.933	46.558	<b>85.491</b>
1811	.	.	.	<b>8.802</b>	1977	ED	38.631	46.185	<b>84.816</b>
1820	.	.	.	<b>10.100</b>	1978	ED	38.488	46.094	<b>84.582</b>
1830	.	.	.	<b>12.337</b>	1979	ED	38.583	46.241	<b>84.824</b>
1846	.	.	.	<b>12.054</b>	1980	ED	38.723	46.382	<b>85.105</b>
1851	.	.	.	<b>12.101</b>	1981	VZ	39.678	47.643	<b>87.321</b>
1857	.	.	.	<b>13.441</b>	1981	ED	38.568	46.382	<b>84.950</b>
1869	VZ	7.313	7.972	<b>15.285</b>	1982	ED	38.795	46.638	<b>85.433</b>
1880	VZ	9.911	8.836	<b>18.747</b>	1983	ED	38.951	46.820	<b>85.771</b>
1890	VZ	10.195	9.561	<b>19.756</b>	1984	ED	39.106	46.981	<b>86.087</b>
1900	VZ	12.571	11.713	<b>24.284</b>	1985	ED	39.314	47.178	<b>86.492</b>
1910	VZ	14.856	14.055	<b>28.911</b>	1986	ED	39.700	47.462	<b>87.162</b>
1920	VZ	12.149	13.998	<b>26.147</b>	1987	ED	40.022	47.596	<b>87.618</b>
1923	VZ	13.087	14.336	<b>27.423</b>	1988	ED	40.218	47.775	<b>87.993</b>
1931	.	.	.	<b>29.055</b>	1989	ED	40.370	47.738	<b>88.108</b>
1934	VZ	14.082	15.589	<b>29.671</b>	1990	ED	40.784	47.911	<b>88.695</b>
1939 <sup>2)</sup>	VZ	29.194	27.507	<b>56.701</b>	1991	VZ	41.171	48.244	<b>89.415</b>
1949	P	29.430	33.323	<b>62.753</b>	1991	ED	41.330	48.269	<b>89.599</b>
1950	F	30.323	34.032	<b>64.355</b>	1992	ED	41.724	48.689	<b>90.413</b>
1951	VZ	28.952	33.830	<b>62.782</b>	1993	ED	41.607	48.658	<b>90.265</b>
1951	F	29.151	34.063	<b>63.214</b>	1994	ED	41.838	48.819	<b>90.657</b>
1952	F	29.435	34.415	<b>63.850</b>	1995	ED	41.750	48.858	<b>90.608</b>
1953	F	29.594	34.881	<b>64.475</b>	1996	ED	41.593	48.809	<b>90.402</b>
1954	F	29.820	35.290	<b>65.110</b>	1997	ED	41.651	48.944	<b>90.595</b>
1955	P	30.048	35.702	<b>65.750</b>	1998	ED	41.783	48.982	<b>90.765</b>
1956	F	30.274	36.116	<b>66.390</b>	1999	ED	41.884	49.257	<b>91.141</b>
1957	F	30.497	36.528	<b>67.025</b>	2000	ED	41.889	49.227	<b>91.116</b>
1958	F	30.718	36.942	<b>67.660</b>	2001	VZ	41.396	48.745	<b>90.141</b>
1959	F	31.008	37.292	<b>68.300</b>	2001	ED	41.946	49.153	<b>91.099</b>
1960	F	31.294	37.636	<b>68.930</b>	2002	ED	42.154	49.261	<b>91.415</b>
1961	VZ	31.360	37.858	<b>69.218</b>	2003	ED	42.123	49.114	<b>91.237</b>
1961	F	31.525	38.058	<b>69.583</b>	2004	ED	42.537	49.404	<b>91.941</b>
1962	F	31.582	38.136	<b>69.718</b>	2005	ED	42.806	49.598	<b>92.404</b>
1963	F	31.766	38.357	<b>70.123</b>	2006	ED	42.961	49.583	<b>92.544</b>
1964	F	32.020	38.664	<b>70.684</b>	2007	ED	43.169	49.693	<b>92.862</b>
1965	F	32.100	38.761	<b>70.861</b>	2008	ED	43.579	49.979	<b>93.558</b>
1966	F	32.357	39.085	<b>71.442</b>	2009	ED	43.973	50.066	<b>94.039</b>
1967	F	32.725	39.547	<b>72.272</b>	2010	ED	44.126	50.257	<b>94.383</b>
1968	F	33.050	39.941	<b>72.991</b>	2011	ED	44.384	50.498	<b>94.882</b>
1969	F	33.121	40.042	<b>73.163</b>	2011	VZ	44.168	50.315	<b>94.483</b>
1970	F	33.359	40.345	<b>73.704</b>	2012	ED	44.910	51.018	<b>95.928</b>
1971	VZ	33.639	40.687	<b>74.326</b>	2013	ED	45.393	51.524	<b>96.917</b>
1971	F	33.747	40.758	<b>74.505</b>	2014	ED	46.130	51.956	<b>98.086</b>
1972	F	33.980	41.154	<b>75.134</b>	2015	ED	46.959	52.418	<b>99.377</b>
1973 <sup>3)</sup>	F	38.286	45.674	<b>83.960</b>	2016	ED	47.309	52.688	<b>99.997</b>

<sup>1)</sup> VZ = Volkszählung (Stichtag), P = Personenstandsaufnahme (Stichtag), F = Fortschreibung (Stand 31.12.), ED = Auswertung der Einwohnerdatei (Personen mit Hauptwohnsitz in Klagenfurt nach dem Meldegesetz mit dem Stand 31.12.). 2011 VZ = Registerzählung vom 31.10.2011.

<sup>2)</sup> 1938 Eingemeindung von Annabichl, St. Peter, St. Ruprecht und St. Martin.

<sup>3)</sup> 1973 Eingemeindung von Hörtdorf, Viktring, Wölfnitz u. St. Peter/Bichl, Bevölkerungszuwachs: 8.636 Personen, dav. 4.407 Frauen.

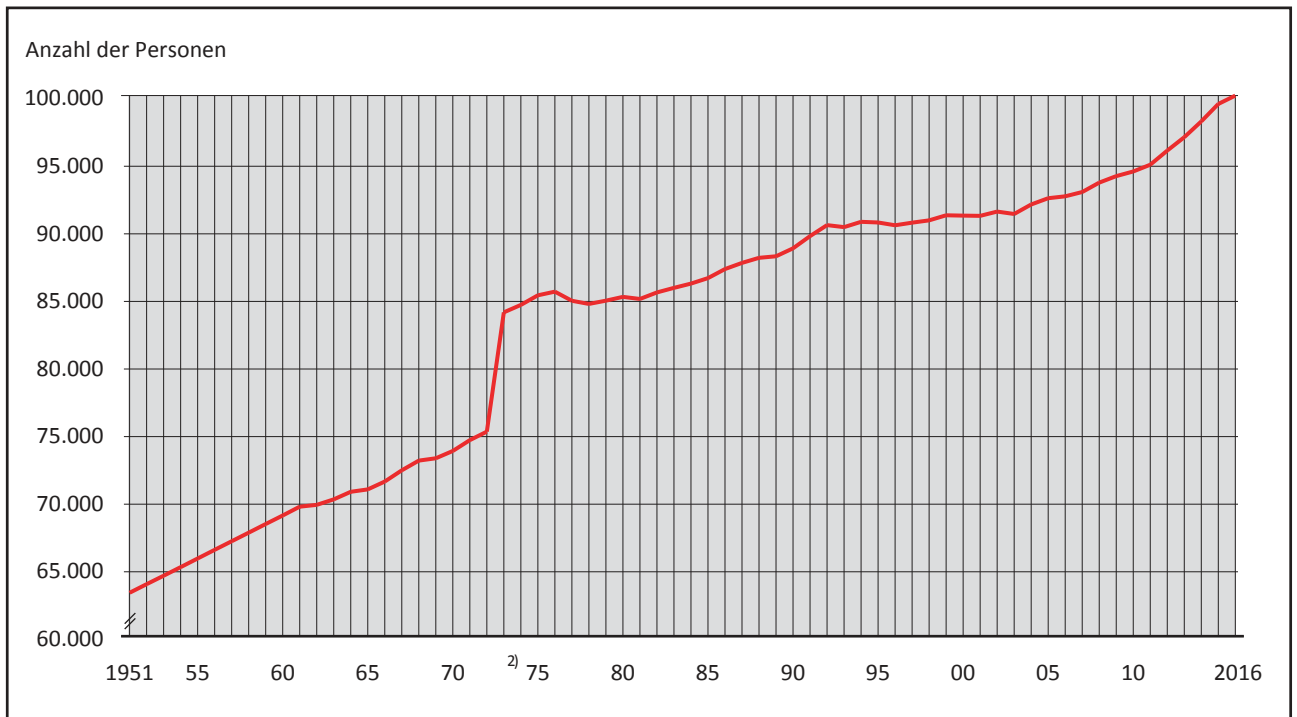

3

**Grafik 3.1 Bevölkerungsentwicklung (Gebietsstand zum Zeitpunkt der Erfassung) <sup>1)</sup>**

<sup>1)</sup> Personen mit Hauptwohnsitz in Klagenfurt nach dem Meldegesetz mit dem Stand 31.12.

<sup>2)</sup> 1973 Eingemeindung von Hörtendorf, Viktring, Wölfnitz u. St. Peter/Bichl

Quelle: Magistrat Klagenfurt am Wörthersee, Magistratsdirektion - Stabsstelle Informationstechnologie

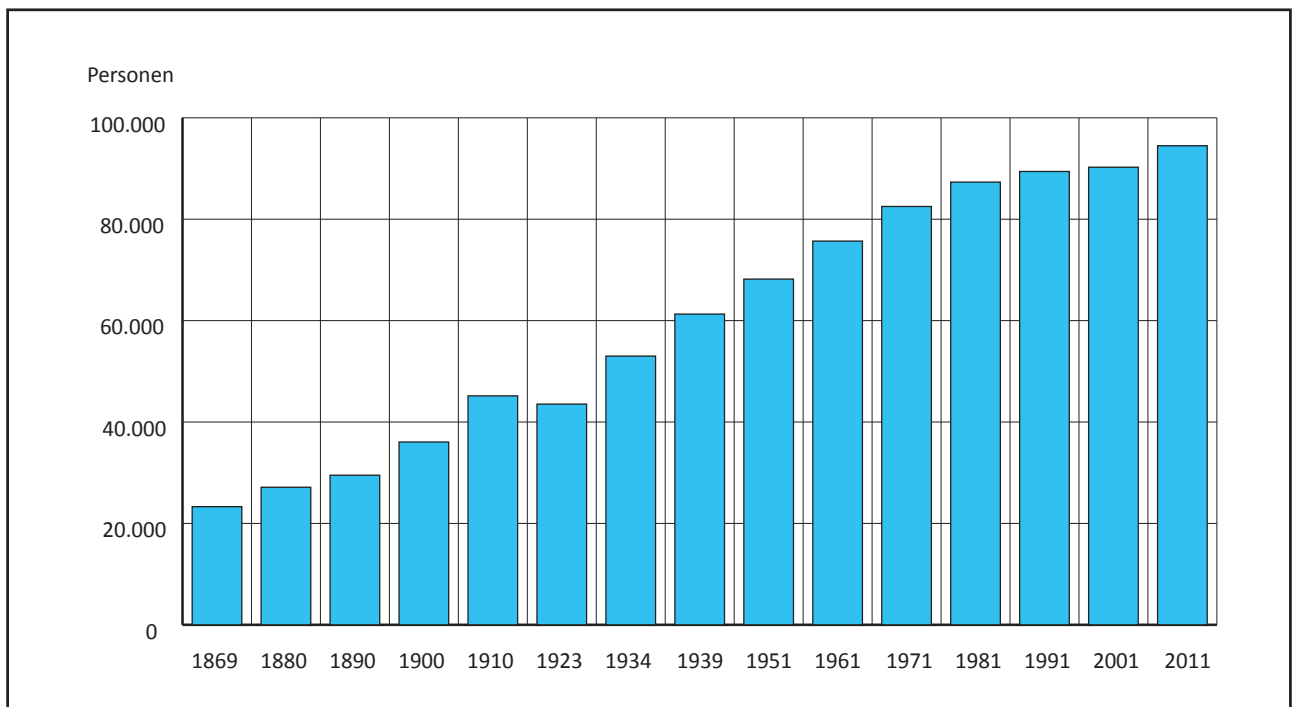
**Grafik 3.2 Entwicklung der Wohnbevölkerung (Volkszählungsergebnisse) – Gebietsstand 1.1.1973**

Quelle: Statistik Austria



**Tab. 3.2 Wohnbevölkerung 1869 – 2011 (VZ-Ergebnisse) <sup>1)</sup>**

Gebietsstand	Wohnbevölkerung in den Volkszählungsjahren														
	2011 <sup>4)</sup>	2001 <sup>3)</sup>	1991	1981	1971	1961	1951	1939	1934 <sup>2)</sup>	1923	1910	1900	1890	1880	1869
1. Jänner 1973	94.483	90.145	89.415	87.321	82.840	75.684	68.187	61.286	53.000	43.536	45.161	36.057	29.511	27.137	23.302
Zählungszeitpunkt	94.483	90.145	89.415	87.321	74.326	69.218	62.782	56.701	29.671	27.423	28.911	24.284	19.756	18.747	15.285

<sup>1)</sup> Eingemeindung siehe Fußnoten bei Tab. 3.1.

<sup>2)</sup> 1869 - 1934 anwesende Bevölkerung.

<sup>3)</sup> Rechtlich verbindliches Ergebnis (siehe auch nachstehende Erläuterungen zu den Volkszählungsergebnissen).

<sup>4)</sup> Registerzählung vom 31.10.2011.

Quelle: Statistik Austria

### Erläuterungen zu den Volkszählungsergebnissen

**Stichtag:** 31. Oktober 2011

**Wohnbevölkerung:** Personen, die am Zähltag (Stichtag) ihren Hauptwohnsitz in Klagenfurt hatten. Als Hauptwohnsitz ist der Mittelpunkt der Lebensbeziehungen zu verstehen.

**Nebenwohnsitze:** Sind weitere Wohnsitze. Da eine Person nur einen Hauptwohnsitz, aber mehrere Nebenwohnsitze haben kann, steht die Zahl für Nebenwohnsitzfälle.

**Bürgerzahl:** Österreichische StaatsbürgerInnen, die in Klagenfurt zum Zähltag den Hauptwohnsitz hatten. Die Differenz zwischen der Wohnbevölkerung und Österreichern (Bürgerzahl) stellt die Zahl der ausländischen Staatsangehörigen dar.

2011 fand erstmalig eine Registerzählung statt. Die Informationen wurden nicht mehr mittels Fragebögen von den Bürgerinnen und Bürgern eingeholt, sondern den vorliegenden Verwaltungsregistern entnommen.

Die Registerzählung hat mit dem Registerzählungsgesetz BGBl. I Nr. 33/2006 vom 16. März 2006 die traditionelle Volkszählung abgelöst.

**Tab. 3.3 Veränderung der Wohnbevölkerung VZ 2011 <sup>1)</sup> gegenüber der VZ 2001**

Volkszählungsjahr/ Bezeichnung	Wohnbevölkerung insgesamt
2001	90.145 <sup>2)</sup>
2011	94.483
Veränderung in %	+ 4.338 + 4,8%
durch Geburtenbilanz in %	- 786 - 0,9%
durch Wanderungsbilanz in %	5.124 + 5,7%

<sup>1)</sup> Registerzählung.

<sup>2)</sup> Rechtlich verbindliches Ergebnis; statistisches Ergebnis: 90.141

Quelle: Statistik Austria



Tab. 3.4 Haushalte nach der Größe (VZ 2011)

Haus- halte insge- samt <sup>1)</sup>	Privathaushalte											Anstalts- haus- halte	
	insge- samt	mit ... Personen						Ø Haushaltsgröße					
		1	2	3	4	5	6 und mehr	2011	2001	1991	1981		1971
47.404	<b>47.336</b>	21.633	13.939	6.241	3.875	1.105	543	1,96	2,09	2,24	2,37	2,51	39

<sup>1)</sup> Inklusive 68 Nichtprivathaushalte ohne Angabe einer Kategorie.

Quelle: Statistik Austria

Tab. 3.5 Wohnbevölkerung nach bestimmten Merkmalen (VZ 2011)

Bezeichnung	Wohn- bevölkerung insgesamt	in % der Gesamt- bevölkerung	davon	
			m.	w.
<b>Klagenfurt insgesamt</b>	<b>94.483</b>	<b>100,0</b>	<b>44.168</b>	<b>50.315</b>
%	100,0		46,7	53,3
<b>Altersgruppen</b>				
bis 4	4.092	4,3	2.119	1.973
5 bis 9	4.130	4,4	2.145	1.985
10 bis 14	4.303	4,6	2.179	2.124
15 bis 19	4.971	5,3	2.543	2.428
20 bis 24	5.660	6,0	2.750	2.910
25 bis 29	6.403	6,8	3.109	3.294
30 bis 34	5.959	6,3	2.930	3.029
35 bis 39	6.198	6,6	2.964	3.234
40 bis 44	7.491	7,9	3.511	3.980
45 bis 49	8.134	8,6	3.906	4.228
50 bis 54	7.444	7,9	3.569	3.875
55 bis 59	6.281	6,6	2.881	3.400
60 bis 64	5.516	5,8	2.530	2.986
65 bis 69	5.118	5,4	2.259	2.859
70 bis 74	4.809	5,1	2.158	2.651
75 bis 79	2.690	2,8	1.046	1.644
80 bis 84	2.513	2,7	849	1.664
85 bis 89	1.878	2,0	513	1.365
90 und älter	893	0,9	207	686
<b>Familienstand</b>				
ledig	42.736	45,2	21.637	21.099
verheiratet	35.148	37,2	17.618	17.530
verwitwet	6.996	7,4	1.006	5.990
geschieden	9.603	10,2	3.907	5.696
<b>Staatsangehörigkeit</b>				
Österreich	84.133	89,0	38.901	45.232
Nicht-Österreich	10.350	11,0	5.267	5.083
davon				
Beitrittsländer bis 1995 (EU-14) <sup>1)</sup>	2.298	2,4	1.157	1.141
Beitrittsländer 2004 und 2007 (EU-12) <sup>2)</sup>	1.370	1,4	616	754
Ehem. Jugoslawien (ohne Slowenien), Türkei	4.546	4,8	2.423	2.123
Übr.Staaten (einschl. staatenlos, unbek., ungeklärt)	2.136	2,3	1.071	1.065
<b>Geburtsland</b>				
Österreich	80.021	84,7	37.268	42.753
Nicht-Österreich	14.462	15,3	6.900	7.562
davon				
Beitrittsländer bis 1995 (EU-14) <sup>1)</sup>	3.496	3,7	1.582	1.914
Beitrittsländer 2004 und 2007 (EU-12) <sup>2)</sup>	2.446	2,6	985	1.461
Ehem. Jugoslawien (ohne Slowenien), Türkei	5.689	6,0	2.908	2.781
Übrige Staaten (einschließlich unbekannt)	2.831	3,0	1.425	1.406

Quelle: Statistik Austria

**Tab. 3.6 Erwerbspersonen und Nicht-Erwerbspersonen nach Geschlecht (VZ 2011)**

Bezeichnung	Wohnbevölkerung		
	insgesamt	davon	
		m.	w.
<b>Erwerbspersonen insgesamt</b> <sup>1)</sup>	<b>47.296</b>	<b>23.885</b>	<b>23.411</b>
davon erwerbstätig (einschließlich geringfügig erwerbstätig)	<b>43.954</b>	22.086	21.868
arbeitslos	<b>3.342</b>	1.799	1.543
<b>Nicht-Erwerbspersonen insgesamt</b>	<b>47.187</b>	<b>20.283</b>	<b>26.904</b>
davon Personen unter 15 Jahren	<b>12.525</b>	6.443	6.082
Personen mit Pensionsbezug	<b>23.120</b>	9.480	13.640
SchülerInnen, Studierende 15 Jahre und älter	<b>4.480</b>	1.994	2.486
sonstige Nicht-Erwerbspersonen	<b>7.062</b>	2.366	4.696
<b>Insgesamt</b>	<b>94.483</b>	<b>44.168</b>	<b>50.315</b>

<sup>1)</sup> Als Erwerbspersonen gelten, wer in Voll- oder Teilzeit sowie geringfügig erwerbstätig, arbeitslos, in Elternkarenz- oder Mutterschutz, Präsenz- oder Zivildienst ist.

Quelle: Statistik Austria

**3**
**Tab. 3.7 Erwerbspersonen (KlagenfurterInnen) und Erwerbsquoten nach Altersgruppen und Geschlecht (VZ 2011) <sup>1)</sup>**

Altersgruppen	Erwerbspersonen insgesamt	davon		Von 100 Einwohnern waren berufstätig		
		m.	w.	insgesamt	davon	
					m.	w.
bis 4 Jahre	.	.	.	.	.	.
5 bis 9 Jahre	.	.	.	.	.	.
10 bis 14 Jahre	.	.	.	.	.	.
15 bis 19 Jahre	<b>1.859</b>	1.059	800	37,4	41,6	32,9
20 bis 24 Jahre	<b>3.834</b>	1.941	1.893	67,7	70,6	65,1
25 bis 29 Jahre	<b>5.250</b>	2.609	2.641	82,0	83,9	80,2
30 bis 34 Jahre	<b>5.148</b>	2.612	2.536	86,4	89,1	83,7
35 bis 39 Jahre	<b>5.479</b>	2.670	2.809	88,4	90,1	86,9
40 bis 44 Jahre	<b>6.649</b>	3.177	3.472	88,8	90,5	87,2
45 bis 49 Jahre	<b>7.123</b>	3.461	3.662	87,6	88,6	86,6
50 bis 54 Jahre	<b>6.145</b>	3.015	3.130	82,5	84,5	80,8
55 bis 59 Jahre	<b>3.872</b>	2.111	1.761	61,6	73,3	51,8
60 bis 64 Jahre	<b>1.191</b>	785	406	21,6	31,0	13,6
65 bis 69 Jahre	<b>430</b>	256	174	8,4	11,3	6,1
70 bis 74 Jahre	<b>234</b>	140	94	4,9	6,5	3,5
75 bis 79 Jahre	<b>53</b>	31	22	2,0	3,0	1,3
80 bis 84 Jahre	<b>21</b>	11	10	0,8	1,3	0,6
85 bis 89 Jahre	<b>6</b>	6	-	0,3	1,2	-
90 und älter	<b>2</b>	1	1	0,2	0,5	0,1
<b>VZ 2011</b>	<b>47.296</b>	<b>23.885</b>	<b>23.411</b>	<b>50,1</b>	<b>54,1</b>	<b>46,5</b>
VZ 2001	<b>44.379</b>	22.851	21.528	49,2	55,2	44,2
VZ 1991	<b>43.055</b>	23.116	19.939	48,2	56,1	41,3
VZ 1981	<b>40.164</b>	22.191	17.973	46,0	55,9	37,7
VZ 1971	<b>36.272</b>	21.297	14.975	48,8	63,3	36,8

<sup>1)</sup> Bezogen auf die gesamte Wohnbevölkerung.

Quelle: Statistik Austria

**Tab. 3.8 Wohnbevölkerung über 15 Jahre nach der höchsten abgeschlossenen Schulbildung (VZ 2011)**

Abgeschlossene Schulbildung	Insgesamt	in % der Wohnbevölkerung über 15 Jahre	davon	
			m.	w.
Allgemeinbildende Pflichtschule	18.639	22,7	7.005	11.634
Lehre	24.110	29,4	14.052	10.058
Berufsbildende mittlere Schule	11.158	13,6	3.681	7.477
Allgemeinbildende höhere Schule	6.057	7,4	2.776	3.281
Berufsbildende höhere Schule	8.090	9,9	3.800	4.290
Kolleg	646	0,8	194	452
Hochschulverwandte Lehranstalt	1.997	2,4	461	1.536
Hochschule	11.261	13,7	5.756	5.505
<b>Insgesamt</b>	<b>81.958</b>	<b>100,0</b>	<b>37.725</b>	<b>44.233</b>

Quelle: Statistik Austria

**Tab. 3.9 Wohnbevölkerung nach dem Lebensunterhalt (VZ 2011)**

Lebensunterhalt	Wohnbevölkerung insgesamt	davon	
		m.	w.
Erwerbstätig in Vollzeit	29.351	17.129	12.222
Erwerbstätig in Teilzeit	9.391	1.988	7.403
Erwerbstätig (unbekannt, ob in Vollzeit oder Teilzeit)	4.112	2.707	1.405
Grundwehrdienst, Ausbildungsdienst, Zivildienst <sup>1)</sup>	205	204	1
Mutterschutz, Elternkarenz <sup>1)</sup>	762	5	757
Andere temporäre Abwesenheit <sup>1)</sup>	133	53	80
Arbeitslos	3.342	1.799	1.543
Personen unter 15 Jahren	12.525	6.443	6.082
Personen mit Pensionsbezug	23.120	9.480	13.640
SchülerInnen, Studierende (15 Jahre und älter)	4.480	1.994	2.486
Sonstige Nicht-Erwerbspersonen	7.062	2.366	4.696
<b>Insgesamt</b>	<b>94.483</b>	<b>44.168</b>	<b>50.315</b>

<sup>1)</sup> Annahme aufrechtes Dienstverhältnis.

Quelle: Statistik Austria

**Tab. 3.10 Erwerbstätige am Wohnort Klagenfurt, Nichtpendler, Ein-, Aus- und BinnenpendlerInnen und Erwerbspersonen am Arbeitsort (VZ 2011)**

Erwerbstätige <sup>1)</sup> am Wohnort	davon			Einpendler	Erwerbspersonen am Arbeitsort Klagenfurt (Beschäftigte am Wohnort + Einpendler - Auspendler)	In % der Beschäftigten am Wohnort			
	Nichtpendler	Binnenpendler	Auspendler			Auspendler	Einpendler	Erwerbspersonen am Arbeitsort	Aus-plus Einpendler (Pendler-volumen)
43.059	2.575	29.989	10.495	35.654	68.218	24,4	82,8	158,4	107,2

<sup>1)</sup> Ohne temporär von der Arbeit abwesende Personen (Personen in Mutterschutz, Elternkarenz, Bildungskarenz, Familienhospizkarenz, Waffen- oder Kaderübung des Bundesheeres oder längerem Krankenstand.

Quelle: Statistik Austria

**Tab. 3.11 Bevölkerung, Bevölkerungsdichte, Geschlechtsproportion und Fläche nach Zählsprengeln**

Stat. Bezirk / Stadtbezirk	Zählsprengel	Wohnbevölkerung						Nebenwohnsitze in Klagenfurt <sup>1)</sup>	Bevölkerungsdichte (Einwohner pro ha)	Fläche in ar
		Personen mit Hauptwohnsitz			Frauen auf 100 Männer	AusländerInnen				
		m.	w.	zus.		abs.	in % der WB			
11 I. Bezirk	1110	354	131	485	37,0	266	54,8	147	25,1	1.933
	11 zus.	354	131	485	37,0	266	54,8	147	25,1	1.933
	<b>I. Bezirk</b>	<b>354</b>	<b>131</b>	<b>485</b>	<b>37,0</b>	<b>266</b>	<b>54,8</b>	<b>147</b>	<b>25,1</b>	<b>1.933</b>
21 II. Bezirk	2110	371	349	720	94,1	192	26,7	127	45,5	1.583
	21 zus.	371	349	720	94,1	192	26,7	127	45,5	1.583
	<b>II. Bezirk</b>	<b>371</b>	<b>349</b>	<b>720</b>	<b>94,1</b>	<b>192</b>	<b>26,7</b>	<b>127</b>	<b>45,5</b>	<b>1.583</b>
31 III. Bezirk	3110	463	375	838	81,0	305	36,4	148	39,9	2.101
	31 zus.	463	375	838	81,0	305	36,4	148	39,9	2.101
	<b>III. Bezirk</b>	<b>463</b>	<b>375</b>	<b>838</b>	<b>81,0</b>	<b>305</b>	<b>36,4</b>	<b>148</b>	<b>39,9</b>	<b>2.101</b>
41 IV. Bezirk	4110	276	309	585	112,0	144	24,6	89	46,6	1.255
	41 zus.	276	309	585	112,0	144	24,6	89	46,6	1.255
	<b>IV. Bezirk</b>	<b>276</b>	<b>309</b>	<b>585</b>	<b>112,0</b>	<b>144</b>	<b>24,6</b>	<b>89</b>	<b>46,6</b>	<b>1.255</b>
51 52 53 V. Bezirk	5110	483	636	1.119	131,7	171	15,3	61	48,6	2.302
	5120	226	254	480	112,4	72	15,0	53	42,5	1.129
	5130	205	250	455	122,0	59	13,0	34	20,1	2.264
	5140	338	398	736	117,8	124	16,8	74	76,9	957
	51 zus.	1.252	1.538	2.790	122,8	426	15,3	222	41,9	6.652
	5210	355	464	819	130,7	143	17,5	75	41,7	1.966
	52 zus.	355	464	819	130,7	143	17,5	75	41,7	1.966
	5310	28	23	51	82,1	2	3,9	156	1,1	4.491
	53 zus.	28	23	51	82,1	2	3,9	156	1,1	4.491
<b>V. Bezirk</b>	<b>1.635</b>	<b>2.025</b>	<b>3.660</b>	<b>123,9</b>	<b>571</b>	<b>15,6</b>	<b>453</b>	<b>27,9</b>	<b>13.109</b>	
61 62 VI. Bezirk	6110	211	240	451	113,7	80	17,7	45	11,5	3.936
	6120	218	203	421	93,1	67	15,9	13	15,9	2.655
	6130	272	277	549	101,8	169	30,8	31	30,8	1.784
	6131	296	397	693	134,1	112	16,2	16	65,6	1.057
	61 zus.	997	1.117	2.114	112,0	428	20,2	105	22,4	9.431
	6210	204	248	452	121,6	152	33,6	50	34,1	1.324
	6220	355	468	823	131,8	164	19,9	79	47,8	1.723
	6230	345	390	735	113,0	146	19,9	97	40,2	1.827
	6240	365	246	611	67,4	281	46,0	37	36,9	1.655
62 zus.	1.269	1.352	2.621	106,5	743	28,3	263	40,1	6.530	
<b>VI. Bezirk</b>	<b>2.266</b>	<b>2.469</b>	<b>4.735</b>	<b>109,0</b>	<b>1.171</b>	<b>24,7</b>	<b>368</b>	<b>29,7</b>	<b>15.961</b>	
71 VII. Bezirk	7110	192	198	390	103,1	89	22,8	82	96,8	403
	7120	291	250	541	85,9	183	33,8	52	43,8	1.236
	7130	511	506	1.017	99,0	358	35,2	130	48,8	2.084
	7150	432	504	936	116,7	286	30,6	93	43,3	2.160
	7170	196	339	535	173,0	88	16,4	51	49,8	1.075
	71 zus.	1.622	1.797	3.419	110,8	1.004	29,4	408	49,1	6.958
	<b>VII. Bezirk</b>	<b>1.622</b>	<b>1.797</b>	<b>3.419</b>	<b>110,8</b>	<b>1.004</b>	<b>29,4</b>	<b>408</b>	<b>49,1</b>	<b>6.958</b>
81	8120	347	450	797	129,7	125	15,7	123	75,1	1.062
	8130	380	385	765	101,3	186	24,3	110	56,0	1.365
	8140	250	366	616	146,4	57	9,3	51	48,4	1.272
	81 zus.	977	1.201	2.178	122,9	368	16,9	284	58,9	3.699

<sup>1)</sup> Zahl der weiteren Wohnsitze in Klagenfurt, der Hauptwohnsitz befindet sich außerhalb von Klagenfurt.



Tab. 3.11 Fortsetzung

Stat. Bezirk / Stadtbezirk	Zählspren- gel	Wohnbevölkerung					Neben- wohn- sitze in Klagen- furt <sup>1)</sup>	Bevölke- rungs- dichte (Ein- wohner pro ha)	Fläche in ar	
		Personen mit Hauptwohnsitz			Frauen auf 100 Männer	AusländerInnen				
		m.	w.	zus.		abs.				in % der WB
	8210	254	284	538	111,8	112	20,8	88	74,2	725
	8220	315	358	673	113,7	205	30,5	92	101,3	664
	8230	381	481	862	126,2	186	21,6	118	32,7	2.633
	8240	219	270	489	123,3	84	17,2	73	65,3	749
	8250	338	357	695	105,6	143	20,6	99	57,5	1.209
82	zus.	1.507	1.750	3.257	116,1	730	22,4	470	54,5	5.980
	8310	348	346	694	99,4	157	22,6	98	52,9	1.312
	8320	292	337	629	115,4	126	20,0	86	48,3	1.303
83	zus.	640	683	1.323	106,7	283	21,4	184	50,6	2.615
	8410	227	255	482	112,3	24	5,0	72	11,4	4.217
	8420	211	266	477	126,1	63	13,2	84	27,3	1.750
	8430	252	292	544	115,9	91	16,7	94	27,2	2.000
84	zus.	690	813	1.503	117,8	178	11,8	250	18,9	7.968
<b>VIII. Bezirk</b>		<b>3.814</b>	<b>4.447</b>	<b>8.261</b>	<b>116,6</b>	<b>1.559</b>	<b>18,9</b>	<b>1.188</b>	<b>40,8</b>	<b>20.261</b>
	9110	266	243	509	91,4	24	4,7	48	0,5	112.446
91	zus.	266	243	509	91,4	24	4,7	48	0,5	112.446
	9220	388	437	825	112,6	160	19,4	71	22,3	3.703
	9230	386	404	790	104,7	104	13,2	93	25,5	3.095
	9240	322	432	754	134,2	95	12,6	73	50,6	1.491
	9250	240	255	495	106,3	73	14,7	44	23,6	2.099
	9260	363	389	752	107,2	46	6,1	63	22,6	3.329
92	zus.	1.699	1.917	3.616	112,8	478	13,2	344	26,4	13.717
	9310	347	406	753	117,0	28	3,7	42	5,3	14.230
	9320	244	295	539	120,9	41	7,6	58	45,8	1.177
	9330	291	358	649	123,0	63	9,7	91	39,4	1.648
	9340	310	357	667	115,2	88	13,2	80	59,0	1.130
	9350	340	401	741	117,9	90	12,1	53	93,8	790
	9360	338	464	802	137,3	57	7,1	55	61,3	1.309
	9370	228	305	533	133,8	28	5,3	47	54,5	978
93	zus.	2.098	2.586	4.684	123,3	395	8,4	426	22,0	21.261
	9410	401	456	857	113,7	52	6,1	63	6,6	12.936
	9420	405	400	805	98,8	46	5,7	51	1,8	44.200
	9430	345	364	709	105,5	63	8,9	43	5,1	13.852
94	zus.	1.151	1.220	2.371	106,0	161	6,8	157	3,3	70.988
<b>IX. Bezirk</b>		<b>5.214</b>	<b>5.966</b>	<b>11.180</b>	<b>114,4</b>	<b>1.058</b>	<b>9,5</b>	<b>975</b>	<b>5,1</b>	<b>218.412</b>
	10110	342	352	694	102,9	85	12,2	22	22,2	3.130
	10120	294	301	595	102,4	63	10,6	42	16,0	3.712
101	zus.	636	653	1.289	102,7	148	11,5	64	18,8	6.842
	10200	549	669	1.218	121,9	108	8,9	29	85,1	1.431
	10210	301	359	660	119,3	97	14,7	71	61,8	1.068
	10220	272	299	571	109,9	83	14,5	58	31,8	1.793
	10221	311	356	667	114,5	44	6,6	25	43,2	1.546
	10230	276	281	557	101,8	100	18,0	44	33,4	1.670
	10240	293	292	585	99,7	73	12,5	49	27,8	2.103
	10250	404	459	863	113,6	100	11,6	29	53,2	1.621
	10260	248	303	551	122,2	47	8,5	21	92,2	598
	10270	266	326	592	122,6	64	10,8	14	119,0	498
	10271	301	354	655	117,6	70	10,7	17	144,0	455
	10280	284	351	635	123,6	74	11,7	34	38,9	1.634
	10290	436	545	981	125,0	79	8,1	44	21,0	4.661
102	zus.	3.941	4.594	8.535	116,6	939	11,0	435	44,7	19.076
	10310	229	327	556	142,8	56	10,1	55	2,7	20.500
	10311	290	349	639	120,3	65	10,2	27	27,8	2.299

Tab. 3.11 Fortsetzung

Stat. Bezirk / Stadtbezirk	Zählspren- gel	Wohnbevölkerung						Neben- wohn- sitze in Klagen- furt <sup>1)</sup>	Bevölke- rungs- dichte (Ein- wohner pro ha)	Fläche in ar
		Personen mit Hauptwohnsitz			Frauen auf 100 Männer	AusländerInnen				
		m.	w.	zus.		abs.	in % der WB			
103	10320	427	374	801	87,6	106	13,2	67	10,2	7.873
	zus.	946	1.050	1.996	111,0	227	11,4	149	6,5	30.671
	10410	353	329	682	93,2	79	11,6	15	126,4	539
	10420	287	348	635	121,3	135	21,3	14	97,2	654
	10430	210	234	444	111,4	134	30,2	29	95,5	465
104	10440	351	345	696	98,3	247	35,5	22	121,5	573
	zus.	1.201	1.256	2.457	104,6	595	24,2	80	110,1	2.231
	10510	438	484	922	110,5	276	29,9	146	73,1	1.261
105	10511	331	339	670	102,4	134	20,0	25	48,1	1.392
	zus.	769	823	1.592	107,0	410	25,8	171	60,0	2.653
106	10610	267	270	537	101,1	38	7,1	41	26,7	2.013
	10620	554	598	1.152	107,9	238	20,7	76	38,9	2.960
	10630	293	405	698	138,2	38	5,4	56	49,8	1.401
	10650	395	432	827	109,4	167	20,2	43	103,3	801
	10660	186	198	384	106,5	40	10,4	21	23,6	1.627
	10670	366	431	797	117,8	51	6,4	36	52,8	1.511
	zus.	2.061	2.334	4.395	113,2	572	13,0	273	42,6	10.312
<b>X. Bezirk</b>		<b>9.554</b>	<b>10.710</b>	<b>20.264</b>	<b>112,1</b>	<b>2.891</b>	<b>14,3</b>	<b>1.172</b>	<b>28,2</b>	<b>71.785</b>
111	11110	234	228	462	97,4	88	19,0	43	23,8	1.944
	11120	381	362	743	95,0	89	12,0	67	10,8	6.897
	zus.	615	590	1.205	95,9	177	14,7	110	13,6	8.840
112	11210	500	435	935	87,0	310	33,2	68	2,3	41.324
	11220	314	316	630	100,6	165	26,2	38	5,6	11.303
	zus.	814	751	1.565	92,3	475	30,4	106	3,0	52.627
113	11310	363	273	636	75,2	302	47,5	50	80,9	786
	11320	282	290	572	102,8	100	17,5	34	94,5	605
	11330	149	182	331	122,1	53	16,0	36	40,4	820
	11340	255	246	501	96,5	187	37,3	38	27,6	1.814
	11350	266	230	496	86,5	195	39,3	54	43,3	1.146
	11360	219	201	420	91,8	116	27,6	36	33,8	1.244
	11370	304	296	600	97,4	156	26,0	28	69,0	869
	zus.	1.838	1.718	3.556	93,5	1.109	31,2	276	48,8	7.286
	11410	309	336	645	108,7	168	26,0	70	31,0	2.082
	11420	365	412	777	112,9	230	29,6	82	36,7	2.120
114	zus.	674	748	1.422	111,0	398	28,0	152	33,8	4.202
<b>XI. Bezirk</b>		<b>3.941</b>	<b>3.807</b>	<b>7.748</b>	<b>96,6</b>	<b>2.159</b>	<b>27,9</b>	<b>644</b>	<b>10,6</b>	<b>72.955</b>
121	12100	264	324	588	122,7	87	14,8	46	71,2	826
	12110	350	378	728	108,0	112	15,4	90	34,9	2.085
	12120	364	419	783	115,1	121	15,5	77	34,2	2.288
	12130	503	606	1.109	120,5	137	12,4	93	31,4	3.537
	12140	279	317	596	113,6	126	21,1	60	36,6	1.630
	12150	504	451	955	89,5	241	25,2	82	65,6	1.455
	12160	229	295	524	128,8	119	22,7	74	60,7	864
	12170	360	452	812	125,6	81	10,0	59	58,9	1.378
	12180	197	257	454	130,5	41	9,0	61	48,9	929
	12190	250	272	522	108,8	85	16,3	27	105,7	494
	zus.	3.300	3.771	7.071	114,3	1.150	16,3	669	45,7	15.486
	12210	341	370	711	108,5	160	22,5	90	8,9	8.009
	12220	355	449	804	126,5	93	11,6	101	45,6	1.763
	12230	518	591	1.109	114,1	357	32,2	362	61,3	1.808
	12240	451	593	1.044	131,5	119	11,4	137	6,6	15.755
12250	390	476	866	122,1	61	7,0	101	58,2	1.489	
122	zus.	2.055	2.479	4.534	120,6	790	17,4	791	15,7	28.825



Tab. 3.11 Schluss

Stat. Bezirk / Stadtbezirk	Zählspren- gel	Wohnbevölkerung						Neben- wohn- sitze in Klagen- furt <sup>1)</sup>	Bevölke- rungs- dichte (Ein- wohner pro ha)	Fläche in ar
		Personen mit Hauptwohnsitz			Frauen auf 100 Männer	AusländerInnen				
		m.	w.	zus.		abs.	in % der WB			
12310		236	308	544	130,5	81	14,9	61	38,7	1.406
12320		334	329	663	98,5	116	17,5	32	63,0	1.053
12330		267	312	579	116,9	161	27,8	101	75,6	766
12331		233	242	475	103,9	25	5,3	58	40,2	1.181
12340		256	313	569	122,3	72	12,7	79	43,1	1.320
12350		389	489	878	125,7	104	11,8	120	67,9	1.294
123 zus.		1.715	1.993	3.708	116,2	559	15,1	451	52,8	7.020
12420		234	252	486	107,7	119	24,5	30	115,4	421
12430		219	281	500	128,3	54	10,8	46	104,1	480
12440		251	310	561	123,5	107	19,1	36	138,3	406
124 zus.		704	843	1.547	119,7	280	18,1	112	118,4	1.307
12510		303	387	690	127,7	53	7,7	115	25,5	2.703
12520		431	539	970	125,1	143	14,7	92	49,4	1.964
12530		384	457	841	119,0	126	15,0	232	2,5	33.921
12540		374	494	868	132,1	69	7,9	119	6,9	12.647
125 zus.		1.492	1.877	3.369	125,8	391	11,6	558	6,6	51.234
12610		237	270	507	113,9	48	9,5	66	9,5	5.352
12620		223	264	487	118,4	33	6,8	78	1,6	31.135
126 zus.		460	534	994	116,1	81	8,1	144	2,7	36.487
<b>XII. Bezirk</b>		<b>9.726</b>	<b>11.497</b>	<b>21.223</b>	<b>118,2</b>	<b>3.251</b>	<b>15,3</b>	<b>2.725</b>	<b>15,1</b>	<b>140.358</b>
13110		347	381	728	109,8	82	11,3	51	1,2	60.833
13120		287	277	564	96,5	38	6,7	50	6,7	8.373
13121		421	498	919	118,3	96	10,4	15	38,6	2.382
13130		239	291	530	121,8	50	9,4	24	5,2	10.150
13140		234	291	525	124,4	40	7,6	56	79,0	665
13150		312	396	708	126,9	42	5,9	51	89,2	793
13160		355	500	855	140,8	57	6,7	33	38,2	2.236
131 zus.		2.195	2.634	4.829	120,0	405	8,4	280	5,7	85.431
13210		411	450	861	109,5	50	5,8	85	20,7	4.163
13220		282	270	552	95,7	30	5,4	51	8,2	6.769
13230		485	480	965	99,0	67	6,9	127	4,1	23.388
13240		318	390	708	122,6	48	6,8	57	31,6	2.238
13250		275	317	592	115,3	91	15,4	48	35,9	1.650
132 zus.		1.771	1.907	3.678	107,7	286	7,8	368	9,6	38.209
13310		345	369	714	107,0	77	10,8	114	1,3	55.744
133 zus.		345	369	714	107,0	77	10,8	114	1,3	55.744
<b>XIII. Bezirk</b>		<b>4.311</b>	<b>4.910</b>	<b>9.221</b>	<b>113,9</b>	<b>768</b>	<b>8,3</b>	<b>762</b>	<b>5,1</b>	<b>179.384</b>
14110		482	468	950	97,1	43	4,5	37	4,2	22.812
14111		167	177	344	106,0	10	2,9	19	7,9	4.346
14120		322	347	669	107,8	33	4,9	38	3,1	21.451
141 zus.		971	992	1.963	102,2	86	4,4	94	4,0	48.610
14210		258	248	506	96,1	18	3,6	28	1,1	44.529
14220		369	360	729	97,6	62	8,5	76	1,6	44.617
14230		341	361	702	105,9	30	4,3	59	2,1	33.650
14240		271	293	564	108,1	52	9,2	68	5,7	9.959
142 zus.		1.239	1.262	2.501	101,9	162	6,5	231	1,9	132.755
14310		428	433	861	101,2	32	3,7	78	0,6	154.856
143 zus.		428	433	861	101,2	32	3,7	78	0,6	154.856
<b>XIV. Bezirk</b>		<b>2.638</b>	<b>2.687</b>	<b>5.325</b>	<b>101,9</b>	<b>280</b>	<b>5,3</b>	<b>403</b>	<b>1,6</b>	<b>336.221</b>
15110		406	426	832	104,9	78	9,4	70	1,4	60.758
15120		419	455	874	108,6	68	7,8	73	2,4	36.205
15130		299	328	627	109,7	27	4,3	49	2,9	21.783
151 zus.		1.124	1.209	2.333	107,6	173	7,4	192	2,0	118.746
<b>XV. Bezirk</b>		<b>1.124</b>	<b>1.209</b>	<b>2.333</b>	<b>107,6</b>	<b>173</b>	<b>7,4</b>	<b>192</b>	<b>2,0</b>	<b>118.746</b>
<b>Insgesamt</b>		<b>47.309</b>	<b>52.688</b>	<b>99.997</b>	<b>111,4</b>	<b>15.792</b>	<b>15,8</b>	<b>9.801</b>	<b>8,3</b>	<b>1.201.025</b>

Quelle: Magistrat Klagenfurt am Wörthersee, Magistratsdirektion - Stabsstelle Informationstechnologie



**Tab. 3.12 AusländerInnen**

Jahr	AusländerInnen insgesamt	davon		% - Anteil an der Gesamtbevölkerung	Veränderung ggü. dem Vorjahr in %
		m.	w.		
1995	<b>6.301</b>	3.388	2.913	7,0	+ 4,5
2000	<b>7.810</b>	3.975	3.835	8,6	+ 3,1
2005	<b>8.692</b>	4.468	4.224	9,4	+ 2,7
2010	<b>10.052</b>	5.162	4.890	10,7	+ 2,8
2011	<b>10.548</b>	5.375	5.173	11,1	+ 4,9
2012	<b>11.252</b>	5.754	5.498	11,7	+ 6,7
2013	<b>12.117</b>	6.222	5.895	12,5	+ 7,7
2014	<b>13.417</b>	6.975	6.442	13,7	+ 10,7
2015	<b>14.755</b>	7.762	6.993	14,8	+ 10,0
2016	<b>15.792</b>	8.261	7.531	15,8	+ 7,0

Quelle: Magistrat Klagenfurt am Wörthersee, Magistratsdirektion - Stabsstelle Informationstechnologie

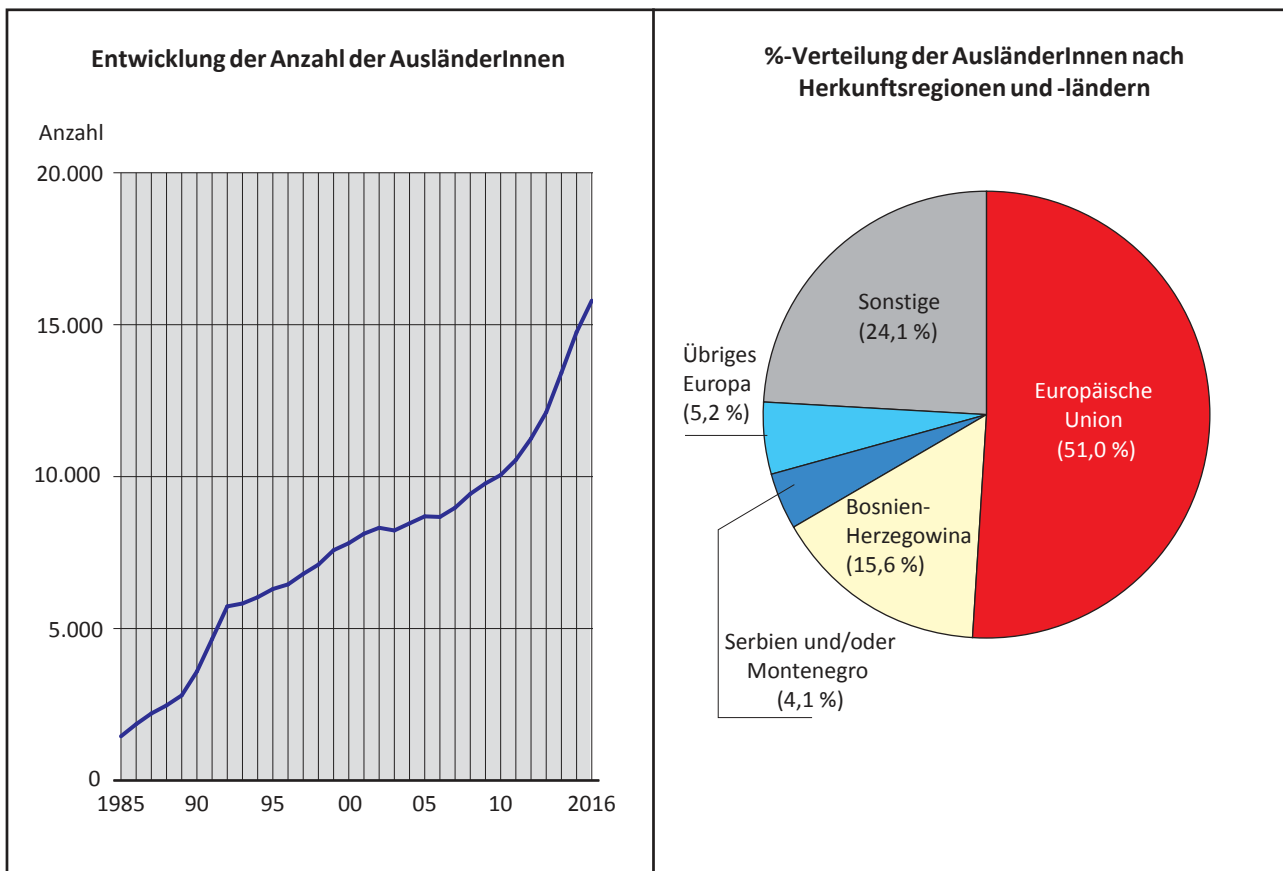
**3**
**Grafik 3.3 AusländerInnen**

Quelle: Magistrat Klagenfurt am Wörthersee, Magistratsdirektion - Stabsstelle Informationstechnologie



**Grafik 3.4 Altersaufbau der Klagenfurter Wohnbevölkerung nach Geschlecht und Familienstand**

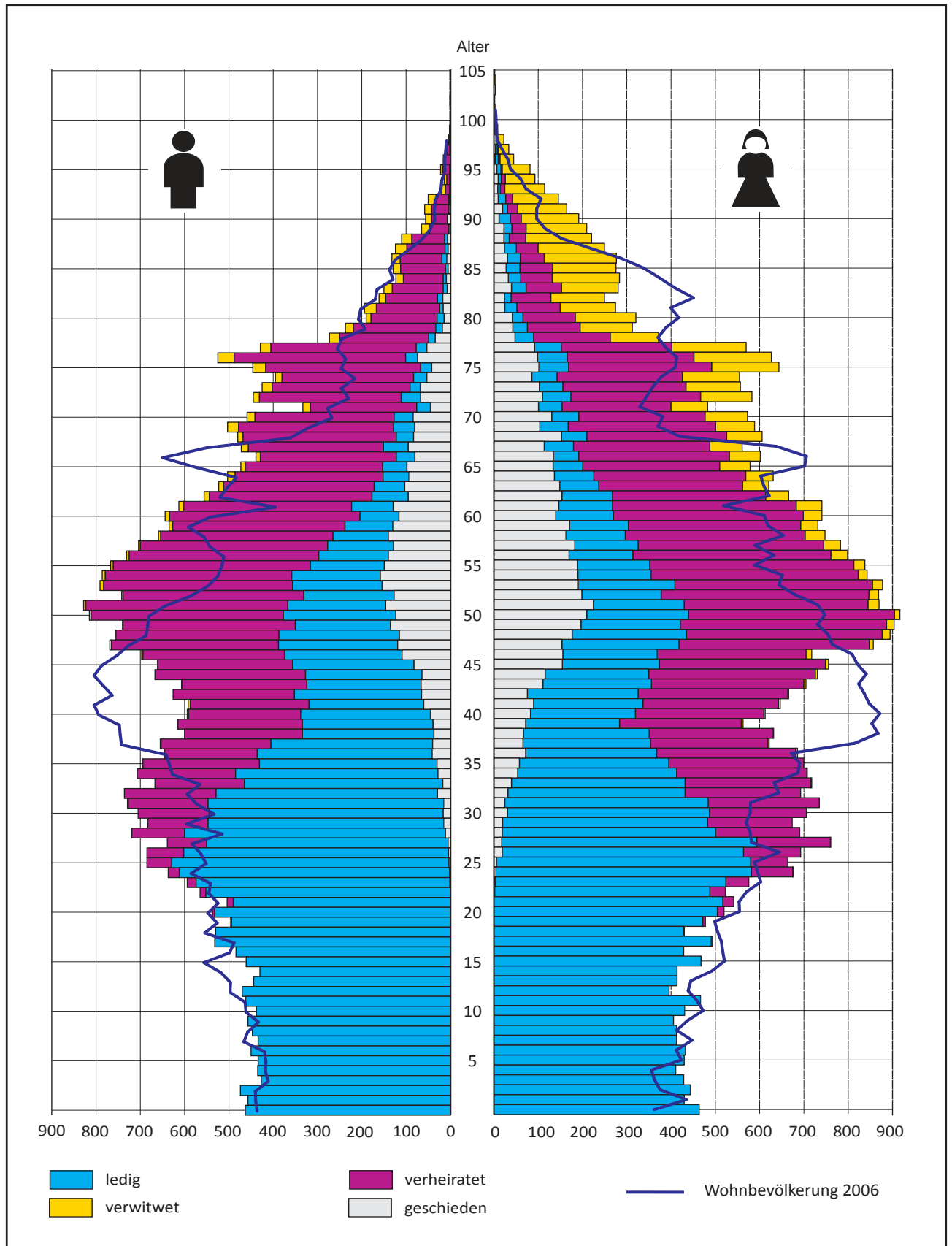

Quelle: Magistrat Klagenfurt am Wörthersee, Magistratsdirektion - Stabsstelle Informationstechnologie

Karte 3.1 %-Anteil der unter 15-Jährigen nach Statistischen Bezirken

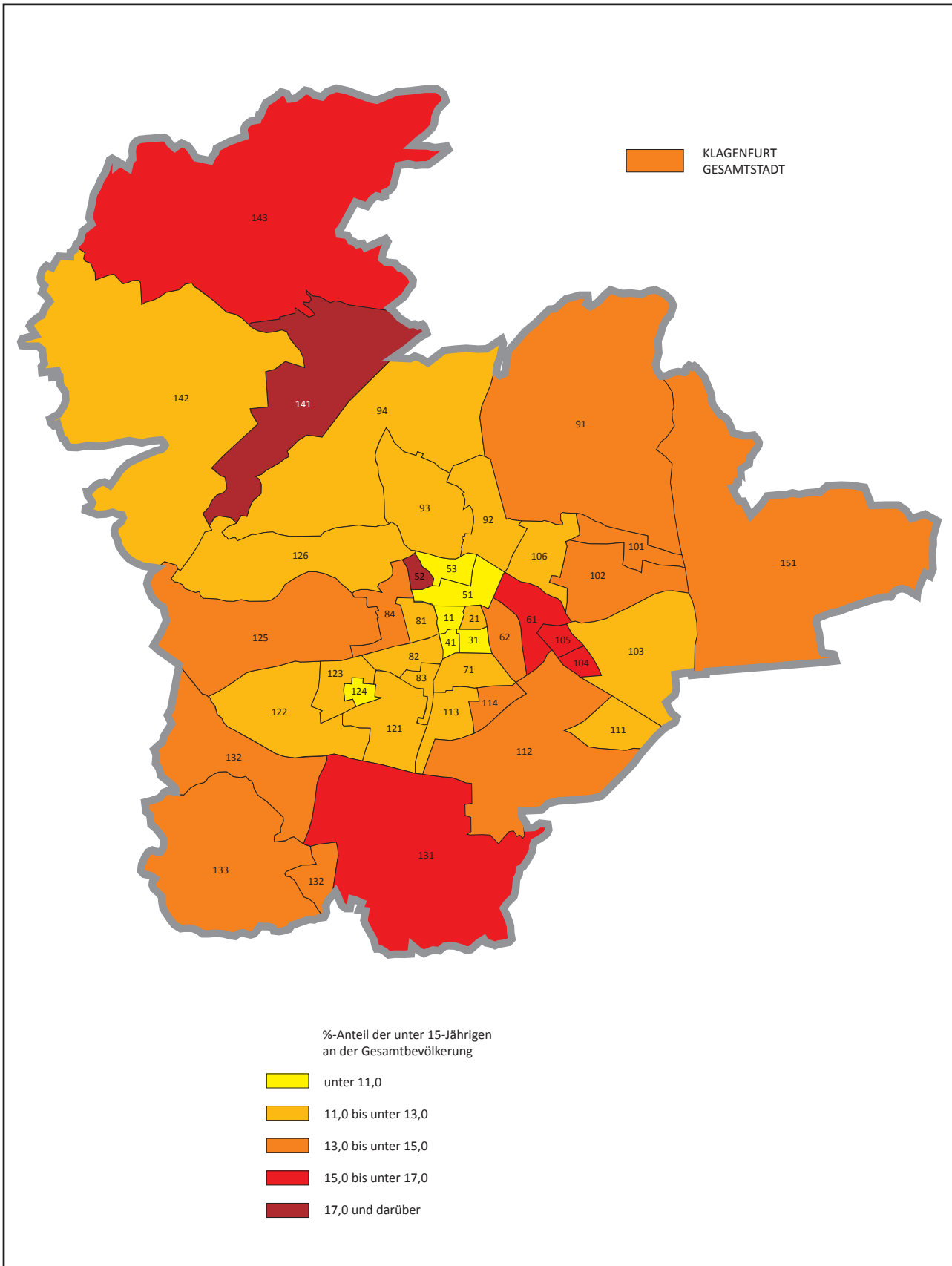



Karte 3.2 %-Anteil der 60+-Jährigen nach Statistischen Bezirken

3

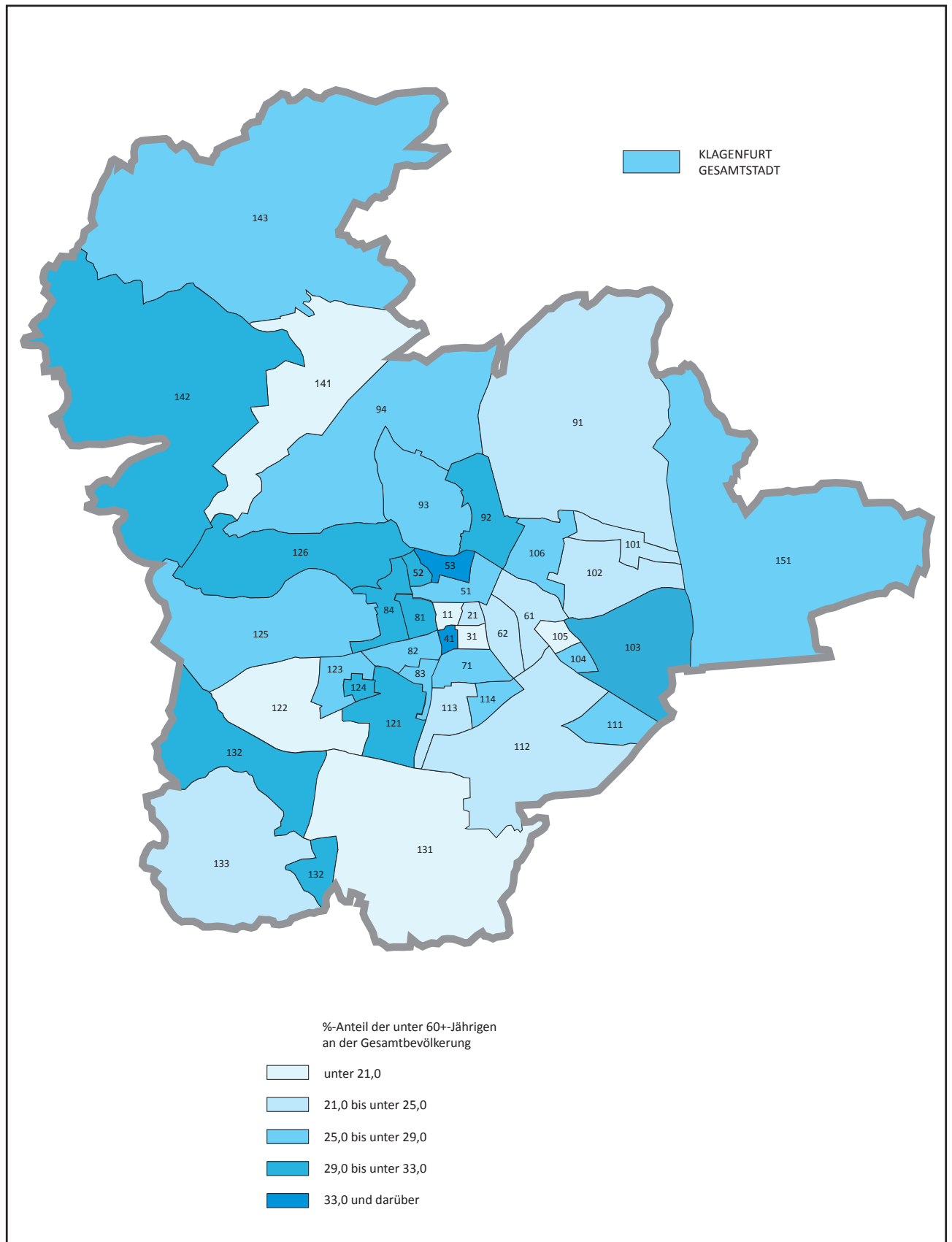

Quelle: Magistrat Klagenfurt am Wörthersee, Magistratektion - Stabsstelle Informationstechnologie

**Tab. 3.13 Wohnbevölkerung nach Jahrgängen, Geschlecht und Familienstand**

Jahr- gang	Personen mit Hauptwohnsitz insgesamt			davon nach dem Familienstand									
				ledig		verheiratet <sup>1)</sup>		verwitwet <sup>2)</sup>		geschieden <sup>3)</sup>		unbekannt	
	m.	w.	zus.	m.	w.	m.	w.	m.	w.	m.	w.	m.	w.
2016	463	463	<b>926</b>	463	463	-	-	-	-	-	-	-	-
2015	457	429	<b>886</b>	457	429	-	-	-	-	-	-	-	-
2014	474	443	<b>917</b>	474	443	-	-	-	-	-	-	-	-
2013	427	428	<b>855</b>	427	428	-	-	-	-	-	-	-	-
2012	435	410	<b>845</b>	435	410	-	-	-	-	-	-	-	-
2011	434	429	<b>863</b>	434	429	-	-	-	-	-	-	-	-
2010	450	432	<b>882</b>	450	432	-	-	-	-	-	-	-	-
2009	434	412	<b>846</b>	434	412	-	-	-	-	-	-	-	-
2008	447	412	<b>859</b>	447	412	-	-	-	-	-	-	-	-
2007	457	405	<b>862</b>	457	405	-	-	-	-	-	-	-	-
2006	438	430	<b>868</b>	438	430	-	-	-	-	-	-	-	-
2005	462	466	<b>928</b>	462	466	-	-	-	-	-	-	-	-
2004	470	395	<b>865</b>	470	395	-	-	-	-	-	-	-	-
2003	444	413	<b>857</b>	444	413	-	-	-	-	-	-	-	-
2002	430	413	<b>843</b>	430	413	-	-	-	-	-	-	-	-
2001	461	467	<b>928</b>	461	467	-	-	-	-	-	-	-	-
2000	485	428	<b>913</b>	484	428	-	-	-	-	-	-	1	-
1999	533	494	<b>1.027</b>	532	490	-	3	-	-	-	-	1	1
1998	537	431	<b>968</b>	530	428	1	1	-	-	-	-	6	2
1997	499	479	<b>978</b>	494	471	2	6	-	-	-	-	3	2
1996	537	520	<b>1.057</b>	532	504	5	15	-	-	-	-	-	1
1995	509	545	<b>1.054</b>	490	516	14	25	-	-	-	-	5	4
1994	570	524	<b>1.094</b>	552	486	13	35	-	-	-	1	5	2
1993	599	577	<b>1.176</b>	573	521	20	52	-	-	1	2	5	2
1992	642	677	<b>1.319</b>	610	577	25	93	-	1	2	4	5	2
1991	690	665	<b>1.355</b>	626	574	56	84	-	-	3	5	5	2
1990	689	694	<b>1.383</b>	598	545	83	129	-	-	4	18	4	2
1989	644	763	<b>1.407</b>	545	576	89	166	-	1	5	17	5	3
1988	724	693	<b>1.417</b>	589	482	119	190	-	-	11	18	5	3
1987	684	678	<b>1.362</b>	532	463	136	191	1	-	15	19	-	5
1986	707	709	<b>1.416</b>	528	456	161	219	-	1	16	30	2	3
1985	734	737	<b>1.471</b>	532	459	180	251	2	-	15	24	5	3
1984	740	694	<b>1.434</b>	500	400	207	261	-	-	29	31	4	2
1983	673	720	<b>1.393</b>	448	392	201	284	1	2	17	39	6	3
1982	710	708	<b>1.418</b>	457	359	222	294	-	1	28	53	3	1
1981	698	700	<b>1.398</b>	401	337	263	305	1	-	30	57	3	1
1980	648	687	<b>1.335</b>	395	296	209	314	1	4	41	71	2	2
1979	655	622	<b>1.277</b>	365	288	248	265	2	3	40	65	-	1
1978	606	633	<b>1.239</b>	297	284	266	280	-	1	37	66	6	2
1977	621	562	<b>1.183</b>	295	212	281	275	1	4	39	71	5	-
1976	597	612	<b>1.209</b>	293	237	253	290	3	3	45	82	3	-
1975	594	647	<b>1.241</b>	259	247	268	306	5	4	60	89	2	1
1974	627	668	<b>1.295</b>	287	250	274	338	-	2	65	75	1	3
1973	609	705	<b>1.314</b>	258	245	282	344	1	5	66	110	2	1
1972	668	731	<b>1.399</b>	263	234	340	376	-	5	64	115	1	1
1971	661	755	<b>1.416</b>	274	219	305	375	-	7	82	154	-	-
1970	698	717	<b>1.415</b>	265	213	320	336	3	13	109	155	1	-
1969	769	857	<b>1.626</b>	269	264	377	430	4	9	119	153	-	1
1968	759	895	<b>1.654</b>	272	258	368	442	-	18	115	176	4	1
1967	742	904	<b>1.646</b>	215	224	389	466	1	17	135	196	2	1
1966	816	916	<b>1.732</b>	254	230	434	465	4	12	123	209	1	-
1965	829	869	<b>1.698</b>	221	205	456	415	5	25	146	224	1	-
1964	742	869	<b>1.611</b>	204	179	408	469	3	22	127	198	-	1
1963	791	877	<b>1.668</b>	202	218	427	446	8	23	154	190	-	-



Tab. 3.13 Schluss

Jahr- gang	Personen mit Hauptwohnsitz insgesamt			davon nach dem Familienstand									
				ledig		verheiratet <sup>1)</sup>		verwitwet <sup>2)</sup>		geschieden <sup>3)</sup>		unbekannt	
	m.	w.	zus.	m.	w.	m.	w.	m.	w.	m.	w.	m.	w.
1962	786	842	<b>1.628</b>	200	165	421	468	7	20	158	189	-	-
1961	767	837	<b>1.604</b>	167	163	445	461	6	25	149	188	-	-
1960	732	798	<b>1.530</b>	157	144	428	447	6	38	140	169	1	-
1959	704	782	<b>1.486</b>	149	143	423	419	4	38	128	182	-	-
1958	659	747	<b>1.406</b>	125	134	389	406	5	45	140	162	-	-
1957	635	731	<b>1.366</b>	108	133	389	389	8	39	130	170	-	-
1956	644	740	<b>1.384</b>	88	130	430	429	10	42	116	139	-	-
1955	613	740	<b>1.353</b>	94	121	379	415	11	58	129	146	-	-
1954	556	666	<b>1.222</b>	82	114	367	346	12	52	95	153	-	1
1953	523	620	<b>1.143</b>	69	88	340	325	11	59	103	148	-	-
1952	503	630	<b>1.133</b>	58	89	334	343	17	62	94	136	-	-
1951	473	578	<b>1.051</b>	55	67	310	309	10	69	98	133	-	-
1950	439	601	<b>1.040</b>	42	57	307	340	10	70	80	134	-	-
1949	472	560	<b>1.032</b>	56	66	305	308	16	73	95	113	-	-
1948	480	605	<b>1.085</b>	39	57	346	316	12	80	83	152	-	-
1947	503	588	<b>1.091</b>	47	64	350	333	25	88	81	103	-	-
1946	459	572	<b>1.031</b>	43	61	314	285	18	96	84	130	-	-
1945	333	482	<b>815</b>	31	53	240	246	17	83	45	100	-	-
1944	445	582	<b>1.027</b>	44	64	320	293	14	116	67	109	-	-
1943	425	556	<b>981</b>	23	53	311	278	23	123	68	102	-	-
1942	395	554	<b>949</b>	30	57	297	283	15	129	53	85	-	-
1941	446	643	<b>1.089</b>	25	67	350	323	29	152	42	101	-	-
1940	525	626	<b>1.151</b>	27	67	387	286	37	175	74	98	-	-
1939	429	570	<b>999</b>	24	61	328	249	24	168	53	91	-	1
1938	273	372	<b>645</b>	15	42	201	173	23	109	34	47	-	1
1937	238	312	<b>550</b>	15	33	186	119	18	118	18	42	1	-
1936	190	321	<b>511</b>	16	24	149	118	11	137	14	41	-	1
1935	194	274	<b>468</b>	8	27	143	98	27	125	16	24	-	-
1934	161	249	<b>410</b>	12	15	117	90	15	121	17	23	-	-
1933	150	280	<b>430</b>	9	33	115	80	19	128	7	39	-	-
1932	123	283	<b>406</b>	7	28	90	71	17	152	9	32	-	-
1931	129	275	<b>404</b>	6	31	101	74	17	143	5	27	-	-
1930	132	276	<b>408</b>	11	29	94	54	19	163	8	30	-	-
1929	124	249	<b>373</b>	7	27	86	49	26	150	5	23	-	-
1928	110	220	<b>330</b>	7	12	74	37	23	149	6	22	-	-
1927	65	209	<b>274</b>	2	18	42	32	18	137	3	22	-	-
1926	56	191	<b>247</b>	1	26	35	24	14	130	6	11	-	-
1925	58	164	<b>222</b>	-	11	39	23	16	111	3	19	-	-
1924	50	145	<b>195</b>	2	17	28	15	18	104	2	9	-	-
1923	20	114	<b>134</b>	2	6	9	10	9	90	-	8	-	-
1922	14	92	<b>106</b>	1	7	6	9	6	67	1	9	-	-
1921	22	81	<b>103</b>	2	9	15	3	5	63	-	6	-	-
1920	16	44	<b>60</b>	-	7	11	4	5	31	-	2	-	-
1919	12	33	<b>45</b>	1	4	6	2	5	24	-	3	-	-
1918	4	22	<b>26</b>	1	3	2	-	1	15	-	4	-	-
1917	2	8	<b>10</b>	-	1	-	-	2	7	-	-	-	-
1916	-	6	<b>6</b>	-	2	-	1	-	2	-	1	-	-
1915	-	2	<b>2</b>	-	-	-	-	-	2	-	-	-	-
1914	1	1	<b>2</b>	-	-	-	-	-	1	1	-	-	-
1913	-	3	<b>3</b>	-	-	-	-	-	3	-	-	-	-
1912	-	2	<b>2</b>	-	-	-	-	-	2	-	-	-	-
1911	-	-	<b>-</b>	-	-	-	-	-	-	-	-	-	-
1910	-	1	<b>1</b>	-	-	-	-	-	1	-	-	-	-
<b>Klgft.</b>	<b>47.309</b>	<b>52.688</b>	<b>99.997</b>	<b>24.532</b>	<b>23.244</b>	<b>17.761</b>	<b>18.619</b>	<b>707</b>	<b>4.368</b>	<b>4.203</b>	<b>6.394</b>	<b>106</b>	<b>63</b>

<sup>1)</sup> Inklusive 41 Männer und 34 Frauen in eingetragener Partnerschaft.

<sup>2)</sup> Inklusive 1 Mann und 1 Frau in hinterbliebener Partnerschaft.

<sup>3)</sup> Inklusive 7 Männer und 13 Frauen in aufgelöster eingetragener Partnerschaft.

Quelle: Magistrat Klagenfurt am Wörthersee, Magistratsdirektion - Stabsstelle Informationstechnologie

**Tab. 3.14 Wohnbevölkerung nach ausgewählten Altersgruppen – Prozentanteile**

Jahr	Geschlecht	Personen mit Hauptwohnsitz insgesamt	davon nach ausgewählten Altersgruppen				
			0	6	16	20	65 und darüber
			bis unter				
			6	16	20	65	
2000	männlich	41.889	2.548	4.915	1.936	27.274	5.216
	weiblich	49.227	2.562	4.768	2.079	30.062	9.756
	<b>zusammen</b>	<b>91.116</b>	<b>5.110</b>	<b>9.683</b>	<b>4.015</b>	<b>57.336</b>	<b>14.972</b>
	%	<b>100,0</b>	5,6	10,6	4,4	62,9	16,4
2005	männlich	42.806	2.504	4.777	2.067	27.493	5.965
	weiblich	49.598	2.349	4.606	2.027	30.529	10.087
	<b>zusammen</b>	<b>92.404</b>	<b>4.853</b>	<b>9.383</b>	<b>4.094</b>	<b>58.022</b>	<b>16.052</b>
	%	<b>100,0</b>	5,3	10,2	4,4	62,8	17,4
2006	männlich	42.961	2.529	4.716	2.046	27.453	6.217
	weiblich	49.583	2.310	4.531	2.031	30.430	10.281
	<b>zusammen</b>	<b>92.544</b>	<b>4.839</b>	<b>9.247</b>	<b>4.077</b>	<b>57.883</b>	<b>16.498</b>
	%	<b>100,0</b>	5,2	10,0	4,4	62,5	17,8
2007	männlich	43.169	2.523	4.580	2.104	27.568	6.394
	weiblich	49.693	2.240	4.438	2.089	30.496	10.430
	<b>zusammen</b>	<b>92.862</b>	<b>4.763</b>	<b>9.018</b>	<b>4.193</b>	<b>58.064</b>	<b>16.824</b>
	%	<b>100,0</b>	5,1	9,7	4,5	62,5	18,1
2008	männlich	43.579	2.584	4.512	2.097	27.796	6.590
	weiblich	49.979	2.344	4.324	2.094	30.653	10.564
	<b>zusammen</b>	<b>93.558</b>	<b>4.928</b>	<b>8.836</b>	<b>4.191</b>	<b>58.449</b>	<b>17.154</b>
	%	<b>100,0</b>	5,3	9,4	4,5	62,5	18,3
2009	männlich	43.973	2.567	4.427	2.136	28.010	6.833
	weiblich	50.066	2.330	4.240	2.045	30.724	10.727
	<b>zusammen</b>	<b>94.039</b>	<b>4.897</b>	<b>8.667</b>	<b>4.181</b>	<b>58.734</b>	<b>17.560</b>
	%	<b>100,0</b>	5,2	9,2	4,4	62,5	18,7
2010	männlich	44.126	2.512	4.372	2.165	28.170	6.907
	weiblich	50.257	2.384	4.205	1.960	30.943	10.765
	<b>zusammen</b>	<b>94.383</b>	<b>4.896</b>	<b>8.577</b>	<b>4.125</b>	<b>59.113</b>	<b>17.672</b>
	%	<b>100,0</b>	5,2	9,1	4,4	62,6	18,7
2011	männlich	44.384	2.531	4.362	2.067	28.359	7.065
	weiblich	50.498	2.348	4.190	1.961	31.079	10.920
	<b>zusammen</b>	<b>94.882</b>	<b>4.879</b>	<b>8.552</b>	<b>4.028</b>	<b>59.438</b>	<b>17.985</b>
	%	<b>100,0</b>	5,1	9,0	4,2	62,6	19,0
2012	männlich	44.910	2.528	4.366	2.033	28.660	7.323
	weiblich	51.018	2.389	4.146	1.956	31.448	11.079
	<b>zusammen</b>	<b>95.928</b>	<b>4.917</b>	<b>8.512</b>	<b>3.989</b>	<b>60.108</b>	<b>18.402</b>
	%	<b>100,0</b>	5,1	8,9	4,2	62,7	19,2
2013	männlich	45.393	2.548	4.376	1.967	28.983	7.519
	weiblich	51.524	2.432	4.100	1.939	31.758	11.295
	<b>zusammen</b>	<b>96.917</b>	<b>4.980</b>	<b>8.476</b>	<b>3.906</b>	<b>60.741</b>	<b>18.814</b>
	%	<b>100,0</b>	5,1	8,7	4,0	62,7	19,4
2014	männlich	46.130	2.582	4.412	1.981	29.466	7.689
	weiblich	51.956	2.485	4.129	1.940	31.952	11.450
	<b>zusammen</b>	<b>98.086</b>	<b>5.067</b>	<b>8.541</b>	<b>3.921</b>	<b>61.418</b>	<b>19.139</b>
	%	<b>100,0</b>	5,2	8,7	4,0	62,6	19,5
2015	männlich	46.959	2.636	4.434	2.045	29.987	7.857
	weiblich	52.418	2.562	4.141	1.904	32.175	11.636
	<b>zusammen</b>	<b>99.377</b>	<b>5.198</b>	<b>8.575</b>	<b>3.949</b>	<b>62.162</b>	<b>19.493</b>
	%	<b>100,0</b>	5,2	8,6	4,0	62,6	19,6
2016	männlich	47.309	2.690	4.493	2.054	30.104	7.968
	weiblich	52.688	2.602	4.245	1.832	32.263	11.746
	<b>zusammen</b>	<b>99.997</b>	<b>5.292</b>	<b>8.738</b>	<b>3.886</b>	<b>62.367</b>	<b>19.714</b>
	%	<b>100,0</b>	5,3	8,7	3,9	62,4	19,7

Quelle: Magistrat Klagenfurt am Wörthersee, Magistratsdirektion - Stabsstelle Informationstechnologie



Tab. 3.15 Wohnbevölkerung nach Staatsangehörigkeit und Geschlecht

Staatsangehörigkeit	Personen mit				% - Anteil der Ausländer an der Gesamt- bevölkerung	% - Anteil der Ausländer an den Ausländern insgesamt
	Hauptwohnsitz			Neben- wohnsitz		
	m.	w.	zus.			
	in Klagenfurt					
<b>Österreich</b>	<b>39.048</b>	<b>45.157</b>	<b>84.205</b>	<b>7.339</b>	.	.
<b>Ausland insgesamt</b>	<b>8.261</b>	<b>7.531</b>	<b>15.792</b>	<b>2.462</b>	<b>15,792</b>	.
%-Anteil	17,5	14,3	15,8	25,1	.	.
davon <b>EU (ohne Österreich)</b>	<b>4.009</b>	<b>4.050</b>	<b>8.059</b>	<b>2.188</b>	<b>8,059</b>	<b>51,032</b>
dav. Belgien	8	1	9	1	0,009	0,057
Bulgarien	67	68	135	52	0,135	0,855
Dänemark	1	2	3	2	0,003	0,019
Deutschland	932	1.045	1.977	397	1,977	12,519
Estland	4	8	12	2	0,012	0,076
Finnland	2	10	12	3	0,012	0,076
Frankreich	26	27	53	8	0,053	0,336
Griechenland	57	33	90	4	0,090	0,570
Irland	4	3	7	-	0,007	0,044
Italien	401	249	650	141	0,650	4,116
Kroatien	893	802	1.695	144	1,695	10,733
Lettland	11	14	25	10	0,025	0,158
Litauen	4	11	15	29	0,015	0,095
Luxemburg	-	3	3	3	0,003	0,019
Malta	-	1	1	-	0,001	0,006
Niederlande	52	42	94	1	0,094	0,595
Polen	61	91	152	45	0,152	0,963
Portugal	12	8	20	3	0,020	0,127
Rumänien	377	455	832	680	0,832	5,268
Schweden	26	27	53	5	0,053	0,336
Slowakei	50	81	131	238	0,131	0,830
Slowenien	702	640	1.342	302	1,342	8,498
Spanien	37	61	98	16	0,098	0,621
Tschechische Republik	18	45	63	11	0,063	0,399
Ungarn	226	270	496	80	0,496	3,141
Vereinigtes Königreich	38	53	91	11	0,091	0,576
<b>Übriges Europa</b>	<b>2.006</b>	<b>1.925</b>	<b>3.931</b>	<b>172</b>	<b>3,931</b>	<b>24,892</b>
dav. Albanien	23	14	37	3	0,037	0,234
Belarus (Weißrussland)	9	24	33	1	0,033	0,209
Bosnien-Herzegowina	1.289	1.176	2.465	98	2,465	15,609
Island	3	-	3	-	0,003	0,019
Jugoslawien	21	13	34	2	0,034	0,215
Kosovo	186	169	355	11	0,355	2,248
Liechtenstein	-	-	-	1	-	-
Mazedonien	57	60	117	10	0,117	0,741
Moldau	13	7	20	-	0,020	0,127
Montenegro	10	21	31	1	0,031	0,196
Norwegen	2	6	8	-	0,008	0,051
San Marino	-	-	-	1	-	-
Schweiz	37	29	66	12	0,066	0,418
Serbien	273	271	544	26	0,544	3,445
Serbien und Montenegro	34	31	65	1	0,065	0,412
Ukraine	49	104	153	5	0,153	0,969



Tab. 3.15 Fortsetzung

Staatsangehörigkeit	Personen mit				% - Anteil der Ausländer an der Gesamt- bevölkerung	% - Anteil der Ausländer an den Ausländern insgesamt
	Hauptwohnsitz			Neben- wohnsitz		
	m.	w.	zus.			
in Klagenfurt						
<b>Asien</b>	<b>1.407</b>	<b>922</b>	<b>2.329</b>	<b>42</b>	<b>2,329</b>	<b>14,748</b>
dav. Afghanistan	429	197	626	3	0,626	3,964
Armenien	40	56	96	1	0,096	0,608
Aserbaidshjan	8	7	15	1	0,015	0,095
Bangladesch	10	1	11	-	0,011	0,070
China, Volksrepublik	94	115	209	7	0,209	1,323
Georgien	50	37	87	2	0,087	0,551
Hongkong	1	-	1	-	0,001	0,006
Indien	115	51	166	3	0,166	1,051
Indonesien	3	6	9	2	0,009	0,057
Irak	128	52	180	-	0,180	1,140
Iran	54	39	93	3	0,093	0,589
Israel	4	2	6	1	0,006	0,038
Japan	10	10	20	6	0,020	0,127
Jemen	3	1	4	-	0,004	0,025
Jordanien	2	1	3	-	0,003	0,019
Kambodscha	-	1	1	-	0,001	0,006
Kasachstan	5	16	21	2	0,021	0,133
Kirgisistan	6	12	18	-	0,018	0,114
Korea	7	25	32	2	0,032	0,203
Libanon	4	4	8	-	0,008	0,051
Malaysia	1	4	5	-	0,005	0,032
Mongolei	16	26	42	2	0,042	0,266
Myanmar	1	2	3	-	0,003	0,019
Nepal	5	5	10	-	0,010	0,063
Pakistan	83	15	98	2	0,098	0,621
Philippinen	5	8	13	1	0,013	0,082
Singapur	-	1	1	-	0,001	0,006
Sri Lanka	5	2	7	-	0,007	0,044
Syrien	288	137	425	1	0,425	2,691
Tadschikistan	19	17	36	-	0,036	0,228
Thailand	10	63	73	3	0,073	0,462
Turkmenistan	1	1	2	-	0,002	0,013
Usbekistan	-	2	2	-	0,002	0,013
Vietnam	-	6	6	-	0,006	0,038
<b>Übriges Europa/Asien</b>	<b>234</b>	<b>267</b>	<b>501</b>	<b>18</b>	<b>0,501</b>	<b>3,172</b>
dav. Russland	151	185	336	7	0,336	2,128
Türkei	83	82	165	11	0,165	1,045
<b>Afrika</b>	<b>426</b>	<b>182</b>	<b>608</b>	<b>20</b>	<b>0,608</b>	<b>3,850</b>
dav. Ägypten	74	49	123	2	0,123	0,779
Algerien	25	2	27	-	0,027	0,171
Angola	-	1	1	-	0,001	0,006
Äthiopien	2	-	2	-	0,002	0,013
Benin	1	-	1	-	0,001	0,006
Elfenbeinküste	3	-	3	1	0,003	0,019
Eritrea	8	7	15	-	0,015	0,095
Gabun	1	-	1	-	0,001	0,006
Gambia	16	1	17	1	0,017	0,108
Ghana	15	10	25	-	0,025	0,158
Guinea-Bissau	1	-	1	-	0,001	0,006
Guinea	2	-	2	-	0,002	0,013



Tab. 3.15 Schluss

Staatsangehörigkeit	Personen mit				% - Anteil der Ausländer an der Gesamt- bevölkerung	% - Anteil der Ausländer an den Ausländern insgesamt
	Hauptwohnsitz			Neben- wohnsitz		
	m.	w.	zus.			
	in Klagenfurt					
Kamerun	5	8	13	1	0,013	0,082
Kenia	5	15	20	-	0,020	0,127
Komoren	1	-	1	-	0,001	0,006
Kongo	14	10	24	-	0,024	0,152
Liberia	9	-	9	1	0,009	0,057
Libyen	2	-	2	-	0,002	0,013
Madagaskar	-	2	2	1	0,002	0,013
Mali	5	-	5	-	0,005	0,032
Marokko	14	7	21	2	0,021	0,133
Mauretanien	1	-	1	-	0,001	0,006
Nigeria	131	42	173	11	0,173	1,095
Niger	3	-	3	-	0,003	0,019
Ruanda	2	-	2	-	0,002	0,013
Senegal	6	2	8	-	0,008	0,051
Sierra Leone	3	-	3	-	0,003	0,019
Simbabwe	3	2	5	-	0,005	0,032
Somalia	29	10	39	-	0,039	0,247
Südafrika	3	2	5	-	0,005	0,032
Sudan	16	6	22	-	0,022	0,139
Tansania	1	-	1	-	0,001	0,006
Togo	2	-	2	-	0,002	0,013
Tschad	1	-	1	-	0,001	0,006
Tunesien	18	4	22	-	0,022	0,139
Uganda	3	2	5	-	0,005	0,032
Zentralafrikanische Republik	1	-	1	-	0,001	0,006
<b>Amerika</b>	<b>123</b>	<b>160</b>	<b>283</b>	<b>20</b>	<b>0,283</b>	<b>1,792</b>
dav. Argentinien	5	2	7	1	0,007	0,044
Bolivien	1	-	1	1	0,001	0,006
Brasilien	6	29	35	2	0,035	0,222
Chile	3	7	10	-	0,010	0,063
Costa Rica	1	-	1	-	0,001	0,006
Dominikanische Republik	25	34	59	2	0,059	0,374
Ecuador	3	2	5	-	0,005	0,032
Jamaika	1	1	2	-	0,002	0,013
Kanada	13	10	23	2	0,023	0,146
Kolumbien	3	1	4	1	0,004	0,025
Kuba	5	9	14	1	0,014	0,089
Mexiko	6	7	13	2	0,013	0,082
Paraguay	1	1	2	-	0,002	0,013
Peru	2	7	9	-	0,009	0,057
Trinidad und Tobago	1	-	1	-	0,001	0,006
Uruguay	-	1	1	-	0,001	0,006
USA	46	45	91	6	0,091	0,576
Venezuela	1	4	5	2	0,005	0,032
<b>Australien und Ozeanien</b>	<b>11</b>	<b>5</b>	<b>16</b>	<b>2</b>	<b>0,016</b>	<b>0,101</b>
dav. Australien	10	5	15	2	0,015	0,095
Neuseeland	1	-	1	-	0,001	0,006
Staatenlos	33	17	50	-	0,050	0,317
Ungeklärt, Unbekannt	10	3	13	-	0,013	0,082
Konventionsflüchtlinge	2	-	2	-	0,002	0,013
<b>Insgesamt</b>	<b>47.309</b>	<b>52.688</b>	<b>99.997</b>	<b>9.801</b>	<b>.</b>	<b>.</b>

Quelle: Magistrat Klagenfurt am Wörthersee, Magistratsdirektion - Stabsstelle Informationstechnologie

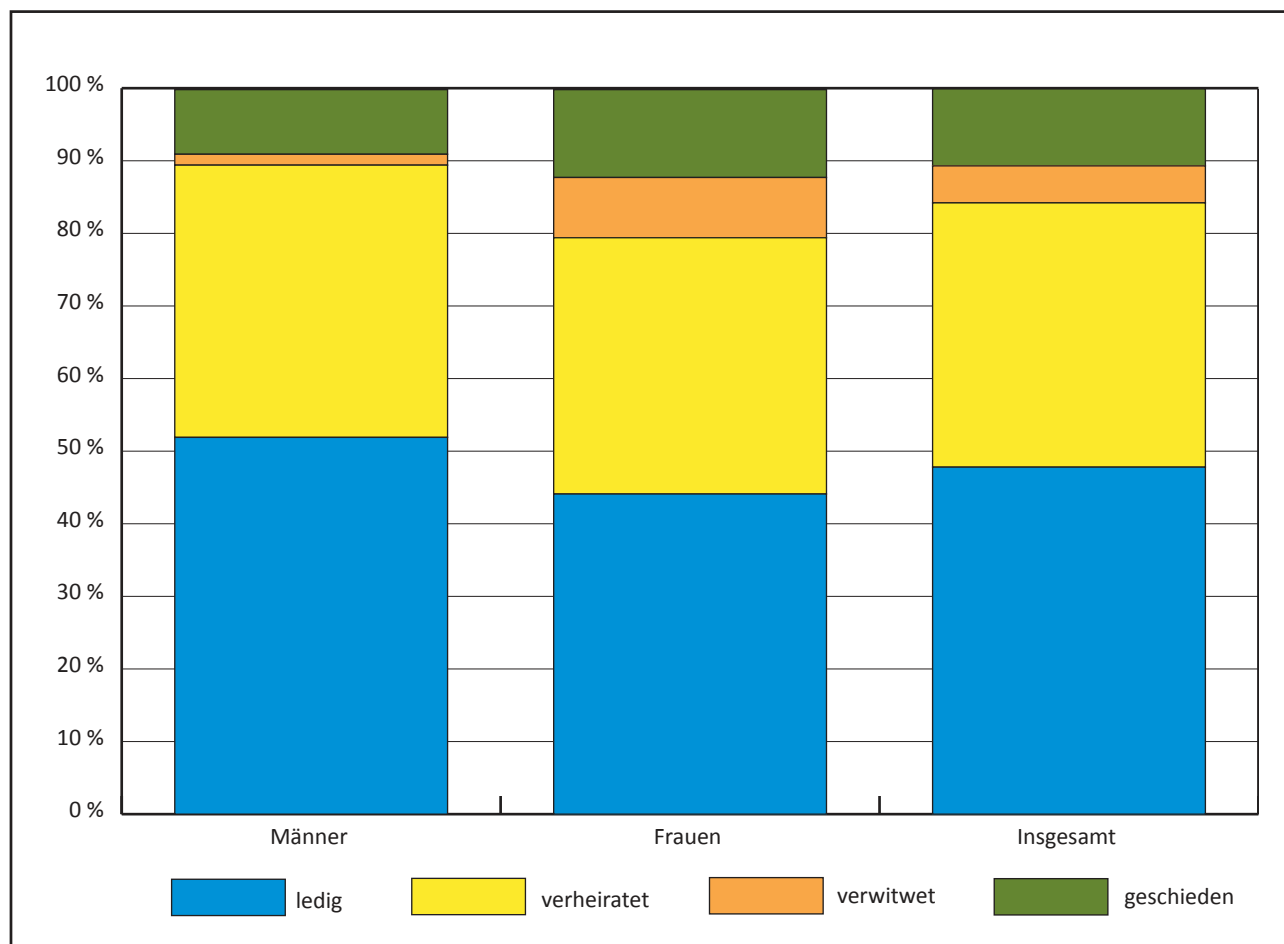
**Grafik 3.5 Familienstand der Wohnbevölkerung**

**3**

Quelle: Magistrat Klagenfurt am Wörthersee, Magistratsdirektion - Stabsstelle Informationstechnologie

**Tab. 3.16 Natürliche Bevölkerungsbewegung, Wanderungsbewegung**

Jahr	Natürliche Bevölkerungsbewegung			Wanderungsbewegung			Innerstädtische Umzüge
	Lebendgeborene	Gestorbene	Bilanz	Zuzugene	Fortgezogene	Bilanz	
1990	934	952	- 18	4.098	3.409	+ 689	4.629
2000	805	896	- 91	3.406	3.373	+ 33	6.099
2010	846	935	- 89	5.340	4.587	+ 753	7.189
2011	851	907	- 56	5.851	5.004	+ 847	7.018
2012	847	965	- 118	6.488	5.090	+ 1.398	7.867
2013	858	947	- 89	6.671	5.412	+ 1.259	7.373
2014	912	968	- 56	6.923	5.449	+ 1.474	7.643
2015	894	1.003	- 109	7.484	5.803	+ 1.681	8.489
2016	930	1.041	- 111	10.902	9.833	+ 1.069	8.015

Quelle: Statistik Austria und Magistrat Klagenfurt am Wörthersee, Magistratsdirektion - Stabsstelle Informationstechnologie

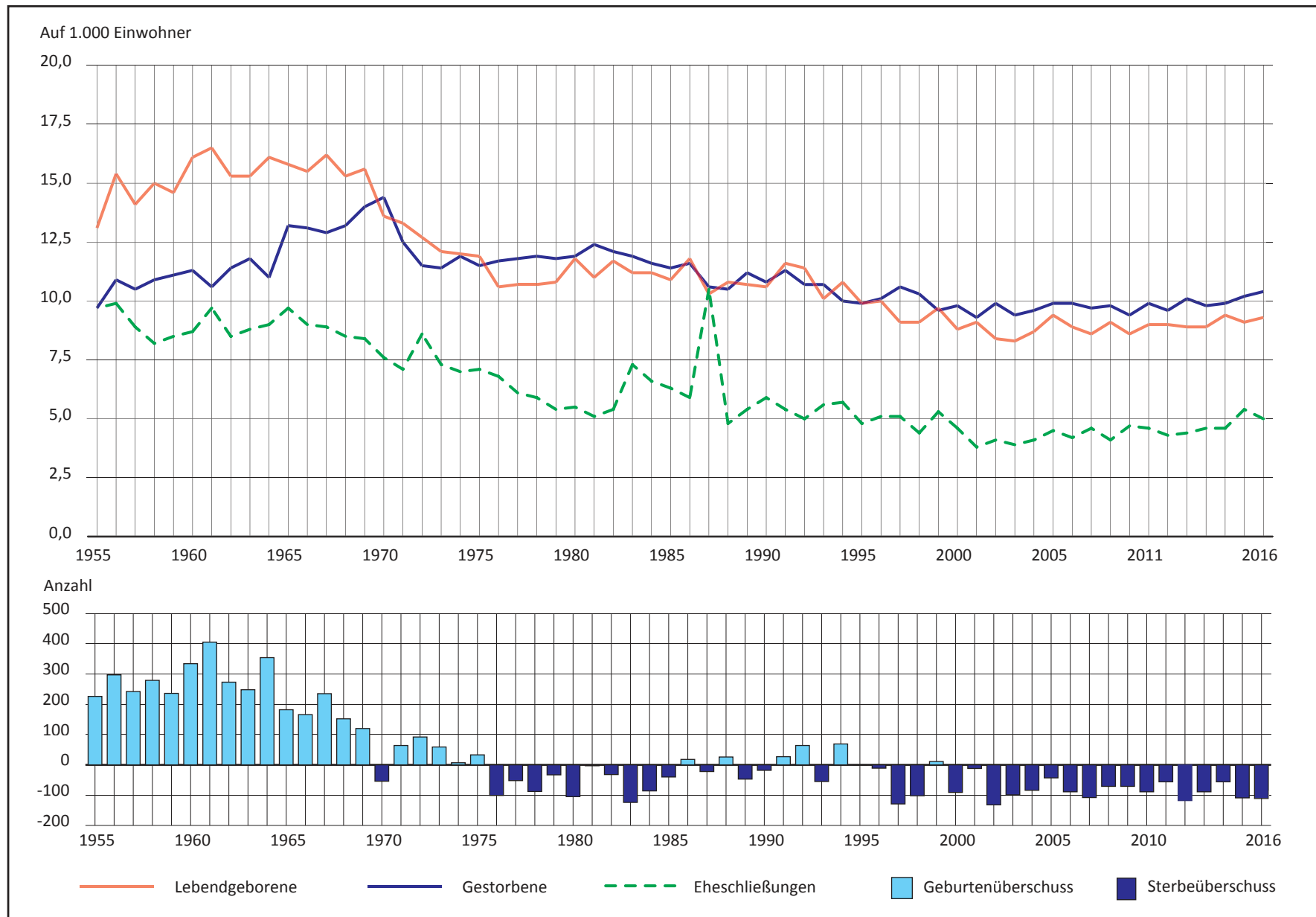

**Grafik 3.6 Natürliche Bevölkerungsbewegung auf 1.000 der Wohnbevölkerung**

Quelle: Statistik Austria



3

**Grafik 3.7 Wanderungsbewegung**

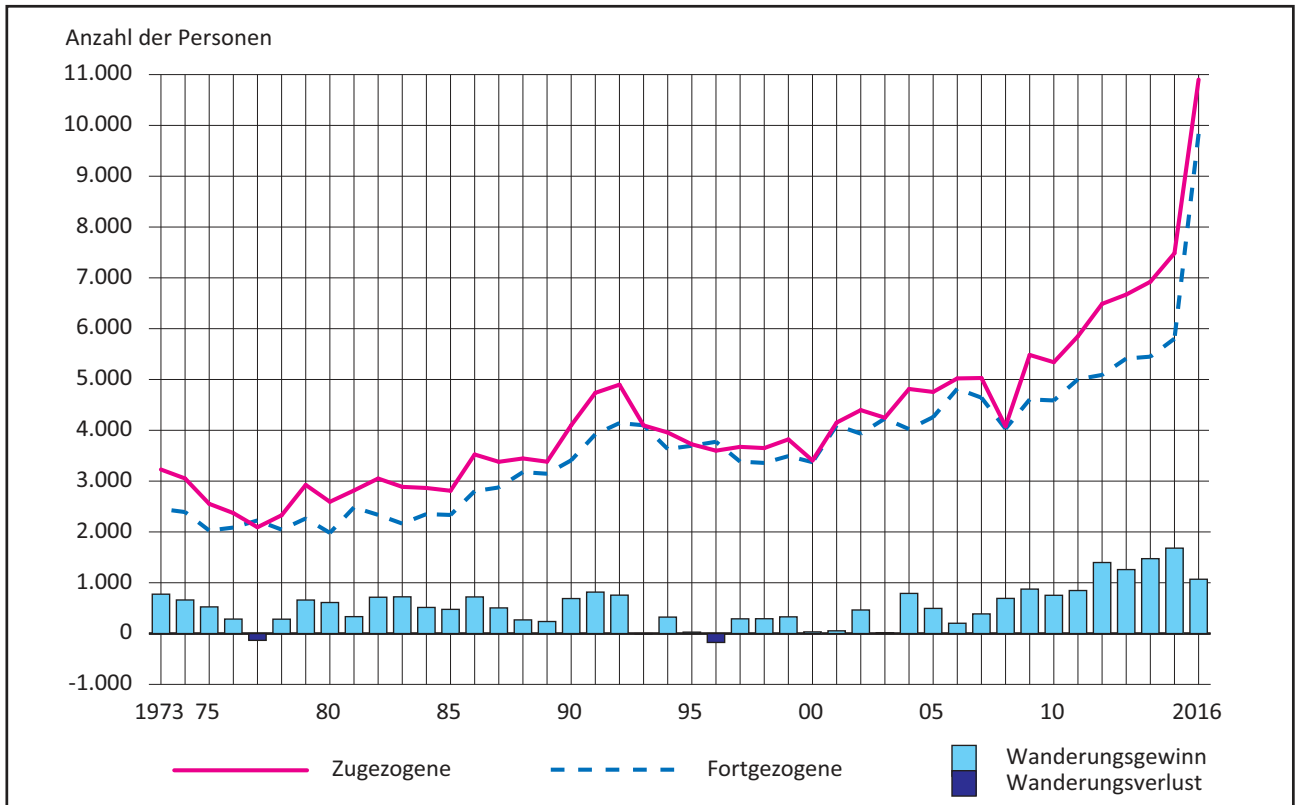

Quelle: Magistrat Klagenfurt am Wörthersee, Magistratsdirektion - Stabsstelle Informationstechnologie

**Grafik 3.8 Wanderungsbewegung nach Altersgruppen**

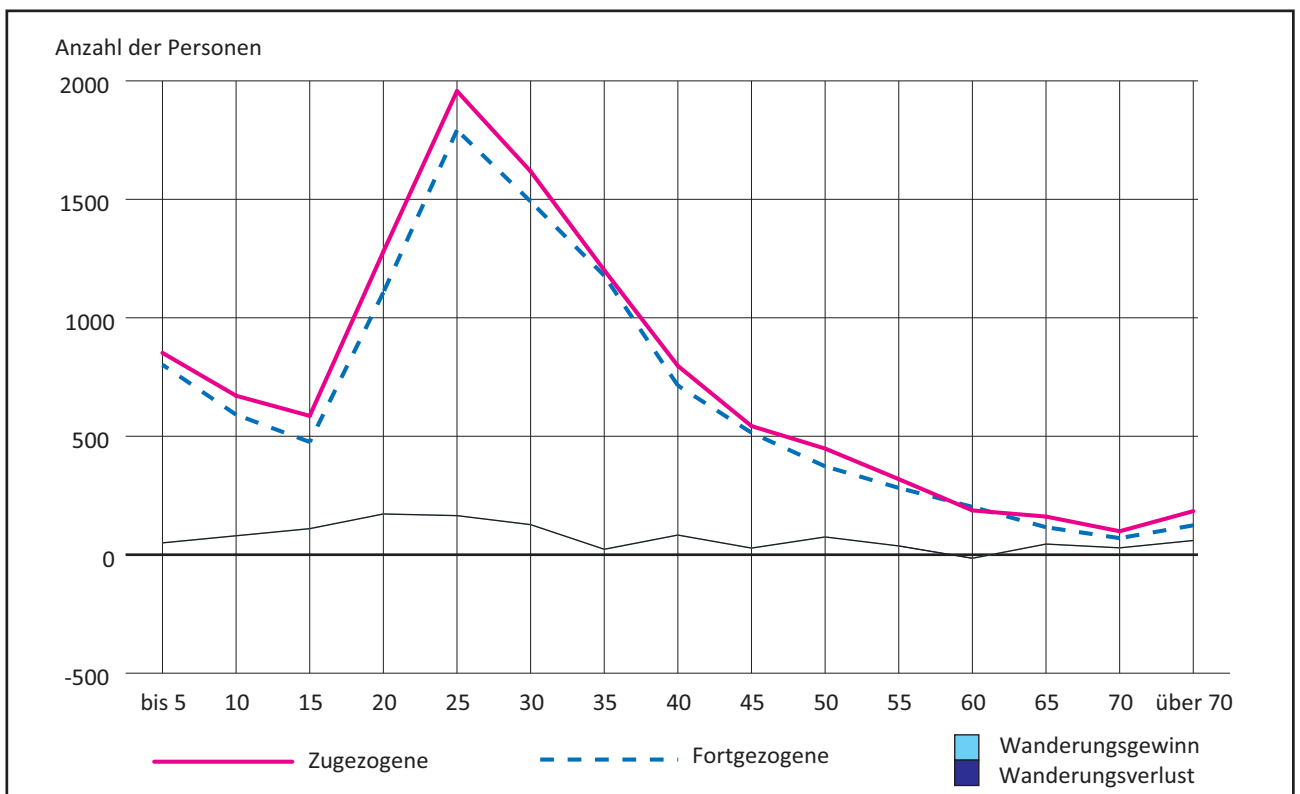

Quelle: Magistrat Klagenfurt am Wörthersee, Magistratsdirektion - Stabsstelle Informationstechnologie

**Tab. 3.18 Wanderungsbewegung nach InländerInnen und AusländerInnen**<sup>1)</sup>

Jahr	Zugezogene			Fortgezogene		
	insgesamt	davon		insgesamt	davon	
		Inländer	Ausländer		Inländer	Ausländer
2005	<b>4.303</b>	2.690	1.613	<b>4.331</b>	3.267	1.064
2010	<b>4.857</b>	3.137	1.720	<b>4.482</b>	3.128	1.354
2011	<b>5.191</b>	3.182	2.009	<b>4.703</b>	3.198	1.505
2012	<b>5.823</b>	3.511	2.312	<b>4.805</b>	3.147	1.658
2013	<b>6.134</b>	3.408	2.726	<b>4.869</b>	3.159	1.710
2014	<b>6.510</b>	3.314	3.196	<b>5.230</b>	3.335	1.895
2015	<b>7.007</b>	3.263	3.744	<b>5.668</b>	3.329	2.339
2016	<b>9.848</b>	3.291	6.557	<b>9.076</b>	3.497	5.579

Quelle: Statistik Austria

**3**
**Tab. 3.19 Wanderungsbewegung nach Altersgruppen**<sup>1)</sup>

Altersgruppe	Zugezogene			Fortgezogene			Wanderungssaldo		
	m.	w.	zus.	m.	w.	zus.	m.	w.	zus.
bis 5	449	403	<b>852</b>	417	385	<b>802</b>	32	18	<b>50</b>
6 bis 10	374	297	<b>671</b>	330	261	<b>591</b>	44	36	<b>80</b>
11 bis 15	322	264	<b>586</b>	274	202	<b>476</b>	48	62	<b>110</b>
16 bis 20	802	477	<b>1.279</b>	707	400	<b>1.107</b>	95	77	<b>172</b>
21 bis 25	1.118	839	<b>1.957</b>	1.010	782	<b>1.792</b>	108	57	<b>165</b>
26 bis 30	967	651	<b>1.618</b>	921	570	<b>1.491</b>	46	81	<b>127</b>
31 bis 35	740	461	<b>1.201</b>	735	443	<b>1.178</b>	5	18	<b>23</b>
36 bis 40	488	309	<b>797</b>	447	267	<b>714</b>	41	42	<b>83</b>
41 bis 45	309	234	<b>543</b>	318	197	<b>515</b>	-9	37	<b>28</b>
46 bis 50	266	182	<b>448</b>	221	152	<b>373</b>	45	30	<b>75</b>
51 bis 55	186	133	<b>319</b>	181	101	<b>282</b>	5	32	<b>37</b>
56 bis 60	110	77	<b>187</b>	100	102	<b>202</b>	10	-25	<b>-15</b>
61 bis 65	76	85	<b>161</b>	62	54	<b>116</b>	14	31	<b>45</b>
66 bis 70	45	54	<b>99</b>	31	39	<b>70</b>	14	15	<b>29</b>
über 70	66	118	<b>184</b>	59	65	<b>124</b>	7	53	<b>60</b>
<b>Insgesamt</b>	<b>6.318</b>	<b>4.584</b>	<b>10.902</b>	<b>5.813</b>	<b>4.020</b>	<b>9.833</b>	<b>505</b>	<b>564</b>	<b>1.069</b>

Quelle: Magistrat Klagenfurt am Wörthersee, Magistratsdirektion - Stabsstelle Informationstechnologie

**Tab. 3.20 Wanderungsbewegung nach InländerInnen und AusländerInnen**<sup>1)</sup>

Monat	Zugezogene			Fortgezogene			Wanderungssaldo		
	Inl.	Ausl.	insges.	Inl.	Ausl.	insges.	Inl.	Ausl.	insges.
Jänner	247	908	<b>1.155</b>	220	392	<b>612</b>	+ 27	+ 516	<b>+ 543</b>
Feber	251	1.078	<b>1.329</b>	242	743	<b>985</b>	+ 9	+ 335	<b>+ 344</b>
März	289	785	<b>1.074</b>	292	977	<b>1.269</b>	- 3	- 192	<b>- 195</b>
April	221	468	<b>689</b>	261	614	<b>875</b>	- 40	- 146	<b>- 186</b>
Mai	254	490	<b>744</b>	249	454	<b>703</b>	+ 5	+ 36	<b>+ 41</b>
Juni	268	514	<b>782</b>	268	560	<b>828</b>	-	- 46	<b>- 46</b>
Juli	328	498	<b>826</b>	269	479	<b>748</b>	+ 59	+ 19	<b>+ 78</b>
August	322	667	<b>989</b>	333	538	<b>871</b>	- 11	+ 129	<b>+ 118</b>
September	368	604	<b>972</b>	428	452	<b>880</b>	- 60	+ 152	<b>+ 92</b>
Oktober	315	600	<b>915</b>	333	438	<b>771</b>	- 18	+ 162	<b>+ 144</b>
November	290	481	<b>771</b>	260	430	<b>690</b>	+ 30	+ 51	<b>+ 81</b>
Dezember	226	430	<b>656</b>	217	384	<b>601</b>	+ 9	+ 46	<b>+ 55</b>
<b>Insgesamt</b>	<b>3.379</b>	<b>7.523</b>	<b>10.902</b>	<b>3.372</b>	<b>6.461</b>	<b>9.833</b>	<b>+ 7</b>	<b>+ 1.062</b>	<b>+ 1.069</b>

<sup>1)</sup> Auswertung des lokalen Melderegisters; Differenzen zur Wanderungsstatistik der Statistik Austria sind durch methodische Unterschiede erklärbar.

Quelle: Magistrat Klagenfurt am Wörthersee, Magistratsdirektion - Stabsstelle Informationstechnologie



Tab. 3.21 Lebendgeborene und Totgeborene nach Monaten

Monat	Lebendgeborene insgesamt			darunter			Totgeborene
	m.	w.	zus.	unehelich		Ausländer	
				absolut	%		
Jänner	35	29	64	30	46,9	10	-
Feber	38	47	85	33	38,8	21	1
März	32	49	81	38	46,9	20	-
April	37	29	66	26	39,4	15	-
Mai	31	37	68	27	39,7	19	1
Juni	39	37	76	25	32,9	21	1
Juli	43	43	86	38	44,2	18	-
August	41	49	90	35	38,9	27	-
September	44	50	94	42	44,7	24	-
Oktober	43	32	75	32	42,7	16	-
November	33	29	62	28	45,2	12	-
Dezember	44	39	83	36	43,4	19	-
<b>Insgesamt</b>	<b>460</b>	<b>470</b>	<b>930</b>	<b>390</b>	<b>41,9</b>	<b>222</b>	<b>3</b>

Quelle: Statistik Austria

Grafik 3.9 Prozentueller Anteil der unehelich Lebendgeborenen an den Lebendgeborenen insgesamt

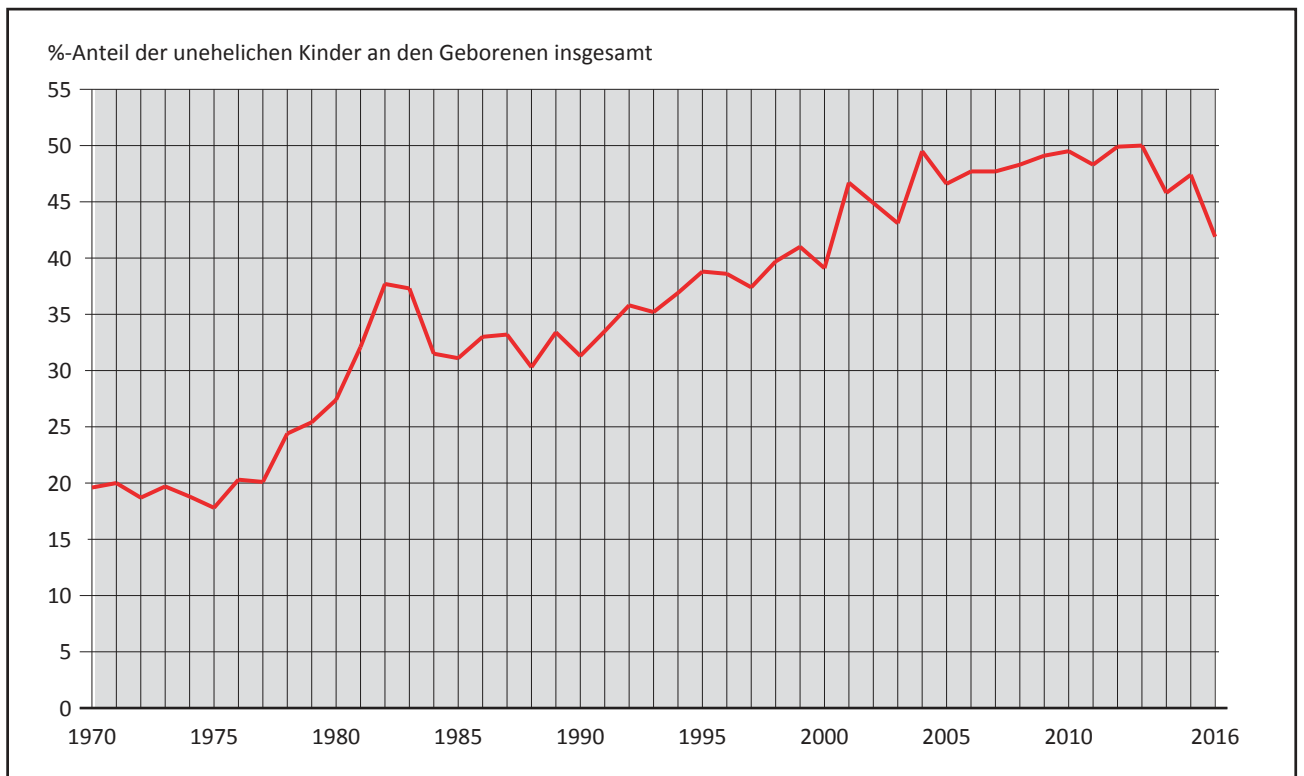

Quelle: Statistik Austria



**Tab. 3.22 Die häufigsten Knaben- und Mädchennamen nach dem Rang**<sup>1)</sup>

Vorname	2016		2015		2014		2013	
	Rang	Häufigkeit	Rang	Häufigkeit	Rang	Häufigkeit	Rang	Häufigkeit
<b>Knaben</b>								
David	1	10	12	6	1	14	3	11
Paul	2	9	2	9	15	5	2	12
Lukas	2	9	8	7	11	7	3	11
Maximilian	2	9	12	6	4	10	1	16
Elias	5	8	12	6	3	11	8	7
Jakob	5	8	19	5	8	9	5	10
Raphael	7	7	2	9	8	9	7	8
Felix	7	7	5	8	4	10	31	3
Julian	7	7	19	5	37	2	8	7
Alexander	10	6	8	7	23	4	31	3
Matteo	10	6	12	6	23	4	14	5
Samuel	10	6	19	5	37	2	14	5
Gabriel	10	6	68	1	37	2	-	-
Konstantin	14	5	5	8	27	3	14	5
Leon	14	5	8	7	12	6	31	3
Sebastian	14	5	12	6	15	5	14	5
Noah	14	5	24	4	12	6	13	6
Luis	14	5	24	4	15	5	31	3
Florian	14	5	40	2	1	14	23	4
Niklas	14	5	40	2	12	6	23	4
Philipp	14	5	31	3	27	3	23	4
Jonas	22	4	2	9	4	10	43	2
Moritz	22	4	5	8	7	9	14	5
Max	22	4	19	5	-	-	58	1
Leo	22	4	24	4	15	5	31	3
Oskar	22	4	31	3	-	-	43	2
Lorenz	22	4	68	1	15	5	23	4
Ben	22	4	-	-	27	3	8	7
<b>Mädchen</b>								
Marie	1	12	3	9	6	9	11	5
Hannah	2	9	5	8	1	12	11	5
Mia	3	8	3	9	3	10	1	9
Anna	3	8	5	8	2	11	17	4
Lena	3	8	7	7	3	10	4	7
Katharina	3	8	9	6	13	4	11	5
Laura	7	7	9	6	9	7	17	4
Sophia	7	7	9	6	11	5	4	7
Emilia	7	7	9	6	13	4	17	4
Leonie	7	7	9	6	25	3	17	4
Valentina	7	7	34	2	3	10	7	6
Luisa	7	7	23	3	71	1	17	4
Emma	13	6	1	10	13	4	11	5
Johanna	13	6	1	10	13	4	17	4
Sophie	13	6	17	4	13	4	2	8
Magdalena	13	6	23	3	13	4	25	3
Lea	13	6	34	2	8	8	2	8
Sarah	18	5	17	4	6	9	4	7
Alina	18	5	17	4	-	-	34	2
Ella	18	5	23	3	25	3	34	2
Lilly	18	5	34	2	25	3	-	-
Helena	22	4	14	5	11	5	11	5
Julia	22	4	23	3	25	3	25	3
Lara	22	4	34	2	25	3	11	5
Linda	22	4	23	3	36	2	58	1
Valeria	22	4	-	-	71	1	-	-
Mathilda	22	4	-	-	36	2	-	-
Emely	28	3	14	5	36	2	34	2

<sup>1)</sup> Sämtliche Vornamen (nur Inländer). Phonetisch gleichlautende Vornamen wurden zusammengefasst.



Tab. 3.23 Gestorbene nach Monaten und Altersgruppen

Altersgruppe	Gestorbene insgesamt			davon im Monat											
	m.	w.	zus.	Jän.	Feb.	März	April	Mai	Juni	Juli	Aug.	Sept.	Okt.	Nov.	Dez.
unter 1	3	-	3	-	1	-	-	-	-	-	1	-	-	-	1
1 bis unter 5	-	-	-	-	-	-	-	-	-	-	-	-	-	-	-
5 bis unter 10	1	-	1	-	1	-	-	-	-	-	-	-	-	-	-
10 bis unter 15	-	-	-	-	-	-	-	-	-	-	-	-	-	-	-
15 bis unter 20	-	1	1	-	-	-	-	1	-	-	-	-	-	-	-
20 bis unter 25	2	-	2	-	-	1	-	-	-	1	-	-	-	-	-
25 bis unter 30	3	1	4	1	-	-	-	-	-	-	-	1	-	-	2
30 bis unter 35	-	4	4	1	-	1	-	-	-	-	1	-	-	1	-
35 bis unter 40	-	-	-	-	-	-	-	-	-	-	-	-	-	-	-
40 bis unter 45	10	4	14	1	1	-	-	1	3	-	2	1	-	5	-
45 bis unter 50	13	5	18	2	-	3	3	-	2	2	2	-	-	1	3
50 bis unter 55	15	7	22	1	4	2	1	2	4	2	-	3	2	-	1
55 bis unter 60	20	12	32	3	2	-	3	2	3	4	2	2	4	4	3
60 bis unter 65	43	20	63	4	3	4	11	9	3	5	8	3	5	3	5
65 bis unter 70	53	37	90	13	6	10	1	3	6	12	10	2	9	13	5
70 bis unter 75	68	41	109	6	12	5	8	10	10	11	8	11	8	3	15
75 bis unter 80	67	61	128	7	7	10	7	9	17	8	15	7	12	16	13
80 bis unter 85	44	66	110	11	7	9	5	14	15	11	7	3	10	6	12
85 und älter	133	307	440	40	43	37	36	40	29	25	30	40	44	34	42
<b>Insgesamt</b>	<b>475</b>	<b>566</b>	<b>1.041</b>	<b>90</b>	<b>87</b>	<b>82</b>	<b>75</b>	<b>91</b>	<b>92</b>	<b>80</b>	<b>89</b>	<b>70</b>	<b>97</b>	<b>86</b>	<b>102</b>

Quelle: Statistik Austria

Grafik 3.10 Säuglingssterblichkeit

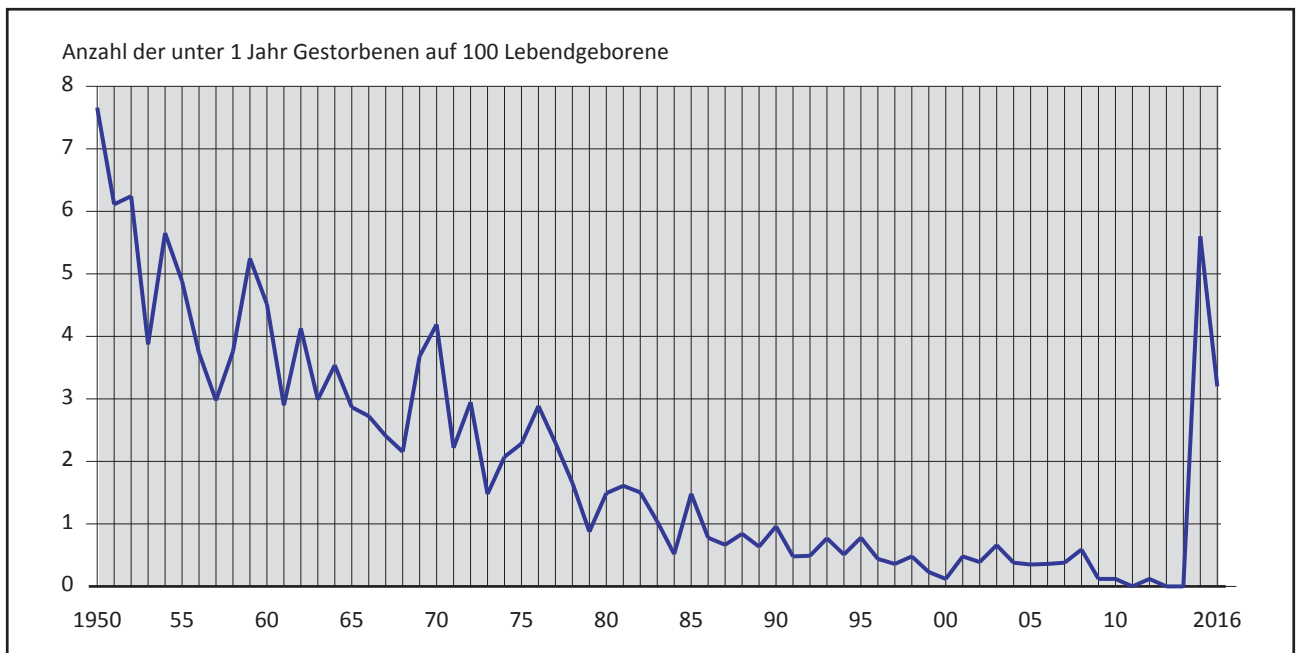

Quelle: Statistik Austria

**Tab. 3.24 Gestorbene nach Todesursachen und Geschlecht**

Todesursachen	Gestorbene insgesamt		davon			
	abs.	in %	männlich	in %	weiblich	in %
Bösartige Neubildungen	277	26,6	131	27,6	146	25,8
Krankheiten des Herz-Kreislaufsystems	432	41,5	174	36,6	258	45,6
Krankheiten der Atmungsorgane	68	6,5	33	6,9	35	6,2
Krankheiten der Verdauungsorgane	33	3,2	19	4,0	14	2,5
Unfälle, Vergiftungen und Gewalteinwirkung	54	5,2	28	5,9	26	4,6
Sonstige Krankheiten	177	17,0	90	18,9	87	15,4
<b>Insgesamt</b>	<b>1.041</b>	<b>100,0</b>	<b>475</b>	<b>100,0</b>	<b>566</b>	<b>100,0</b>

Quelle: Statistik Austria

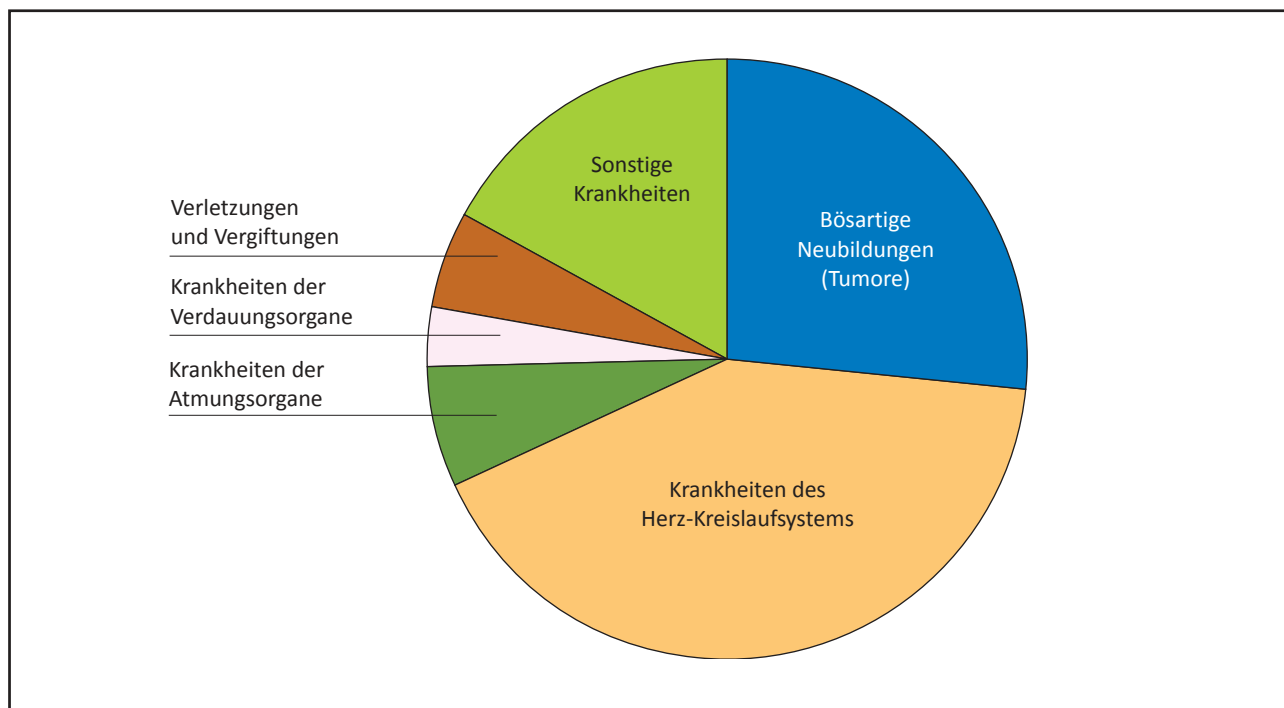
**3**
**Grafik 3.11 Gestorbene nach Todesursachen**

Quelle: Statistik Austria

**Tab. 3.25 Eheschließungen, Erstellen, Wiederverheiratungen und Legitimierungen nach Monaten**<sup>1)</sup>

Monat	Eheschließungen insgesamt	davon		Legitimierungen durch Eheschließung	
		Erstellen	Wiederverheiratungen	Eheschließungen	betroffene Kinder
Jänner	22	15	7	4	4
Feber	24	15	9	7	8
März	28	18	10	4	4
April	31	20	11	7	8
Mai	55	37	18	13	18
Juni	87	64	23	31	42
Juli	59	41	18	13	20
August	55	38	17	19	27
September	65	44	21	15	21
Oktober	36	19	17	15	22
November	14	7	7	6	10
Dezember	24	16	8	2	4
<b>Insgesamt</b>	<b>500</b>	<b>334</b>	<b>166</b>	<b>136</b>	<b>188</b>

<sup>1)</sup> Die regionale Zuordnung der Eheschließungen erfolgt nach dem Wohnort des Bräutigams.

Quelle: Statistik Austria

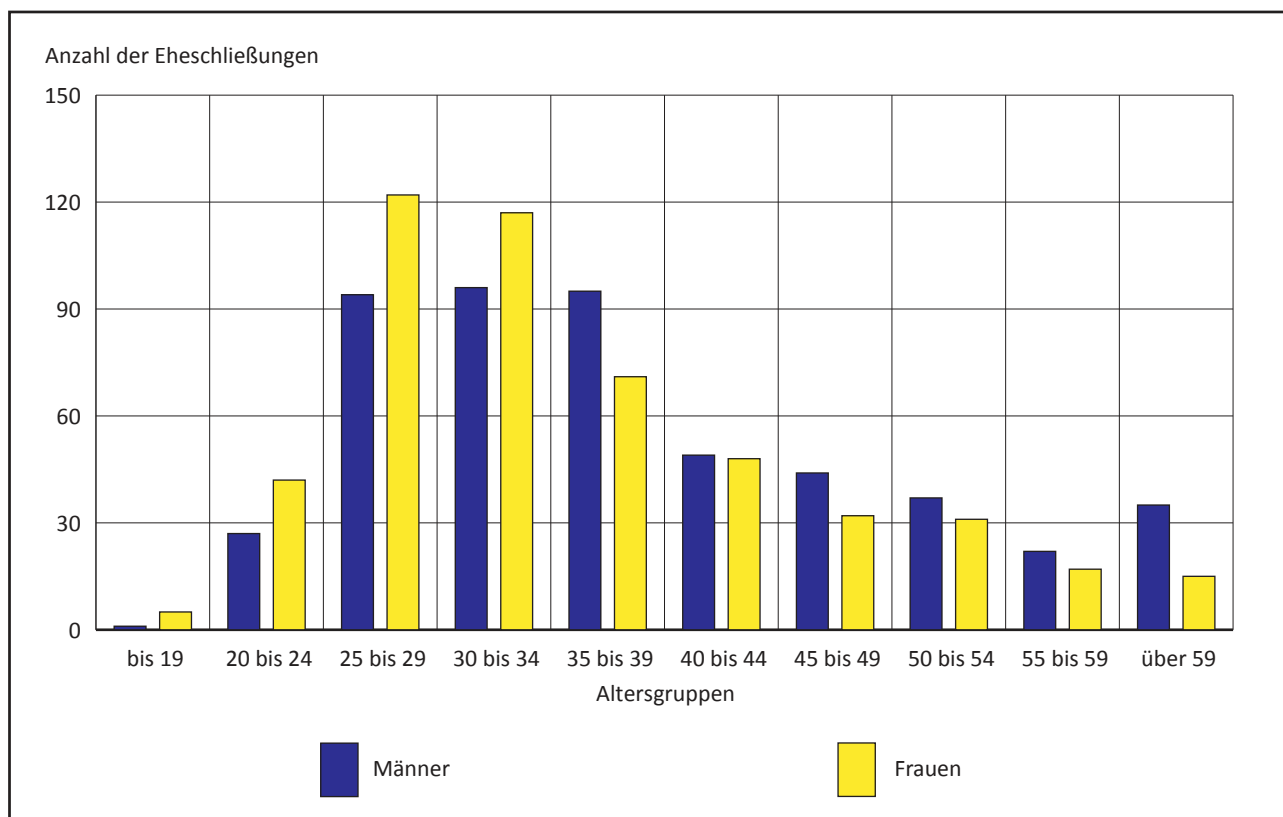
**Grafik 3.12 Eheschließungen nach Altersgruppen**

Quelle: Statistik Austria

**Tab. 3.26 Natürliche Bevölkerungsbewegung von Ortsansässigen n. dem Ereignisort**

Bezirk / Bundesland des Ereignisortes	Eheschließungen von		Lebend- geborene insgesamt	Gestorbene	
	Männern	Frauen		insgesamt	darunter in Anstalten
	der ortsansässigen Wohnbevölkerung				
Bezirk					
Klagenfurt/Stadt	288	280	801	966	528
Villach/Stadt	6	6	24	8	7
Hermagor	1	1	-	1	1
Klagenfurt/Land	93	92	2	10	-
St. Veit an der Glan	20	19	78	15	15
Spittal an der Drau	1	1	2	1	-
Villach/Land	17	17	-	2	-
Völkermarkt	2	2	-	3	-
Wolfsberg	3	3	3	1	1
Feldkirchen	6	6	-	4	1
<b>Kärnten</b>	<b>437</b>	<b>427</b>	<b>910</b>	<b>1.011</b>	<b>553</b>
Burgenland	-	-	-	-	-
Niederösterreich	2	2	3	4	2
Oberösterreich	1	1	1	1	-
Salzburg	7	7	2	-	-
Steiermark	6	6	3	5	2
Tirol	3	3	1	2	1
Vorarlberg	-	-	-	-	-
Wien	3	1	-	3	1
Unbekannt, Ausland	41	33	10	15	-
<b>Insgesamt</b>	<b>500</b>	<b>480</b>	<b>930</b>	<b>1.041</b>	<b>559</b>

Quelle: Statistik Austria

**Tab. 3.27 Natürliche Bevölkerungsbewegung von Ortsfremden nach deren Wohnort  
(Ereignisort Klagenfurt) <sup>1)</sup>**

Bezirk / Bundesland des Wohnortes	Eheschließungen		Lebend- geborene insgesamt	Gestorbene	
	ortsfremder			insgesamt	darunter in Anstalten
	Männer	Frauen			
Bezirk					
Feldkirchen	3	1	78	77	77
Hermagor	-	-	3	9	9
Klagenfurt/Land	27	23	384	286	274
St. Veit an der Glan	3	6	94	111	109
Spittal an der Drau	-	-	10	50	50
Villach/Stadt	1	-	8	27	27
Villach/Land	4	4	38	47	46
Völkermarkt	2	3	252	147	145
Wolfsberg	1	1	70	47	47
<b>Kärnten</b>	<b>41</b>	<b>38</b>	<b>937</b>	<b>801</b>	<b>784</b>
Burgenland	-	-	-	-	-
Niederösterreich	2	2	2	2	2
Oberösterreich	3	2	-	-	-
Salzburg	2	1	1	-	-
Steiermark	14	13	13	25	25
Tirol	2	-	1	11	11
Vorarlberg	1	1	-	1	-
Wien	19	18	6	3	2
Unbekannt, Ausland	10	10	-	-	-
<b>Insgesamt</b>	<b>94</b>	<b>85</b>	<b>960</b>	<b>843</b>	<b>824</b>

<sup>1)</sup> Nicht zur Klagenfurter Wohnbevölkerung zählende Personen.

Quelle: Statistik Austria



3

Tab. 3.28 Ehescheidungen

Jahr	Scheidungen <sup>1)</sup>	
	absolut	auf 1.000 bestehende Ehen der Wohnbevölkerung
1990	238	12,9
2000	258	14,4
2010	237	13,7
2011	202	11,7
2012	190	10,9
2013	161	9,2
2014	197	11,1
2015	174	9,6
2016	166	9,1

<sup>1)</sup> Der regionale Nachweis erfolgt nach dem gemeinsamen Aufenthaltsort der geschiedenen Ehegatten, falls ein solcher nicht gegeben ist, nach dem des Mannes, sollte dieser nicht bekannt sein, nach dem Aufenthaltsort der Frau.

Quelle: Statistik Austria

Grafik 3.13 Entwicklung der Eheschließungen und Ehescheidungen (1976 = 100)

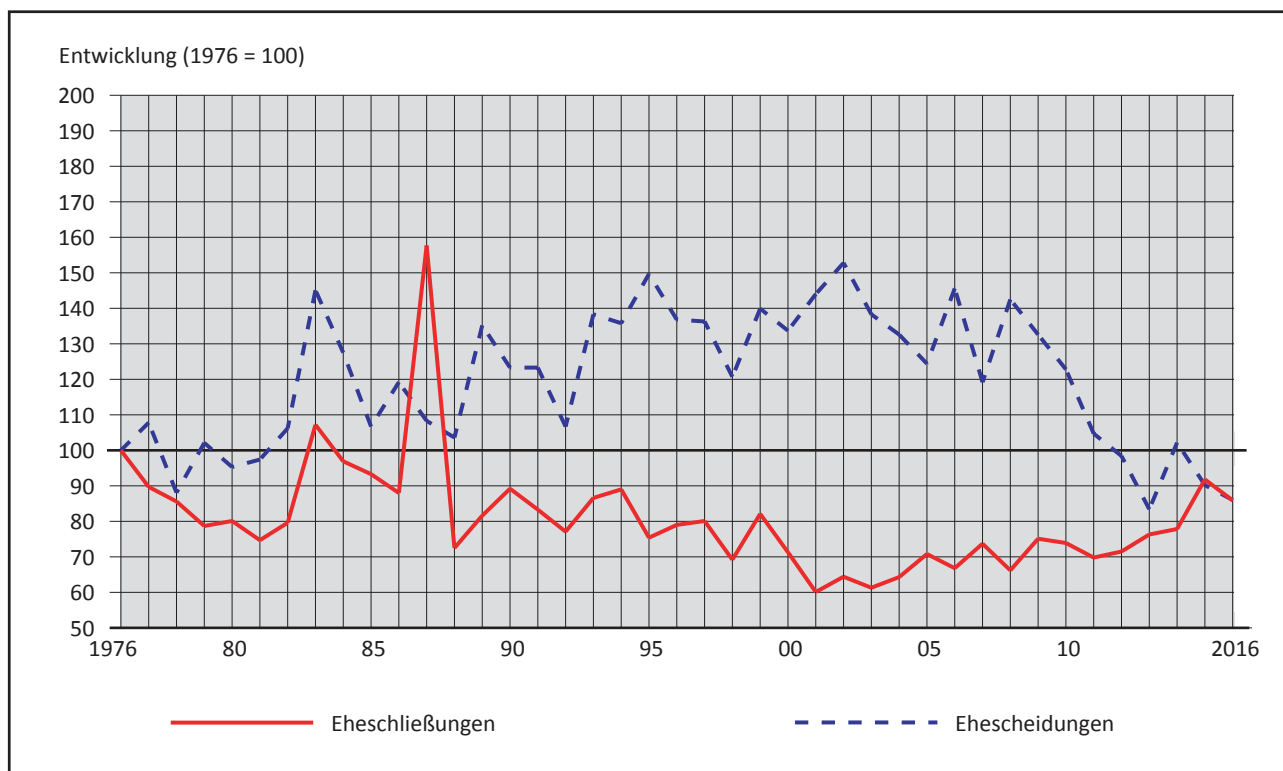

Quelle: Statistik Austria

**Tab. 3.29 Römisch-katholische Kirche – Pfarren, Klerus**

Jahr	Pfarrgemeinden	Priester	Ordensklerus									
			Männerorden und Kongregationen					Frauenorden und Kongregationen				
			Zahl	Niederlassungen	Mitglieder			Zahl	Niederlassungen	Mitglieder		
					Priester	sonst.	zus.			Profess-schwestern	sonst.	zus.
1990	17	41	4	6	26	7	33	14	17	189	1	190
2000	17	36	3	4	20	6	26	14	14	120	-	120
2010	17	35	3	3	11	3	14	14	15	93	-	93
2011	17	38	2	2	10	2	12	14	15	88	-	88
2012	16	38	2	2	14	2	16	13	15	82	-	82
2013	16	35	2	2	14	2	16	13	14	82	3	85
2014	16	43	2	2	17	2	19	13	13	70	-	70
2015	16	36	2	2	14	2	16	9	9	64	-	64
2016	16	37	2	2	14	2	16	9	9	58	-	58

Quelle: Katholische Kirche Kärnten

**3**
**Tab. 3.30 Römisch-katholische Kirche – Kultstätten und kirchliche Handlungen**

Jahr	Kultstätten			Kirchliche Handlungen				Kirchenbeitragspflichtige Personen
	Kirchen <sup>1)</sup> insgesamt	darunter Pfarrkirchen	Kapellen	Trauungen	Taufen	Begräbnisse	Firmungen	
1990	38	17	29	136	726	609	471	37.079
2000	37	17	30	95	592	588	785	45.617
2010	37	17	30	94	431	706	394	38.259
2011	37	17	30	77	426	675	403	36.302
2012	37	16	30	84	471	626	353	36.801
2013	37	16	30	79	371	662	419	36.546
2014	37	16	30	72	401	711	401	36.797
2015	37	16	30	107	502	621	389	36.567
2016	37	16	30	75	474	603	408	36.171

<sup>1)</sup> Bis 1996 befand sich die Kirche der Pfarrgemeinde Tultschnig außerhalb von Klagenfurt.

Quelle: Katholische Kirche Kärnten



Tab. 3.31 Pfarrämter und Kirchen

Pfarramt	Kirche	Adresse
<b>Römisch-katholische Kirchen und Pfarrämter</b>		
Dompfarre	Domkirche (Peter und Paul) Bürgerspitalskirche Marienkirche (Benediktinerkirche) Pastoralzentrum/Pastoralni center "Sv. Cirila in Metoda"	Lidmanskýgasse 13 Lidmanskýgasse 13 Lidmanskýgasse 20 Lidmanskýgasse 14 10.-Oktober-Straße 25/I
Annabichl	Annabichl (Zum Kostbaren Blut) Filialkirche Tessendorf Kreuzbergkirche	Thomas-Schmid-Gasse 10 Thomas-Schmid-Gasse 11 Tessendorfer Straße Volkmanngasse 1
St. Egid	St. Egid Christkönigskirche Heiligengeistkirche Kapuzinerkirche	Pfarrhofgasse 4 Tarviser Straße 30 Ursulinengasse 1 Waaggasse 15
St. Georgen am Sandhof	St. Georgen am Sandhof Filialkirche Krastowitz (St. Ulrich)	Sandhofweg 24 Krastowitz
St. Hemma	St. Hemma Filialkirche St. Primus	Feldkirchner Straße 70 St. Primus Weg
St. Josef-Siebenhügel	St. Josef-Siebenhügel Don-Bosco-Kirche Seelsorgezentrum Franz von Sales	Siebenhügelstraße 64 Bischof-Köstner-Platz 2 Franz-von-Sales-Platz 1
St. Jakob an der Straße	St. Jakob an der Straße	Denkmalgasse 3
St. Martin	St. Martin	Dr.-Primus-Lessiak-Weg 5
St. Modestus	St. Modestus	Fischlstraße 59
St. Peter	St. Peter Filialkirche Alte Pfarrkirche	Völkermarkter Straße 74 Völkermarkter Straße 74
St. Ruprecht	St. Ruprecht	Kirchengasse 29
St. Theresia	St. Theresia	Auer-von-Welsbach-Straße 15
Wölfnitz	Wölfnitz (Johann d.T.) Filialkirchen Emmersdorf Lendorf Soldatenkirche Lendorf St. Andrä zu Seltenheim Tultschnig	Römerweg 6 Römerweg 6 Emmersdorfer Straße Feldkirchner Straße Kaserne Lendorf Hallegger Straße Tultschnig
Viktring-Stein	Viktring Stein	Stift-Viktring-Straße 25 Stift-Viktring-Straße 25 Steiner Weg
Welzenegg	Welzenegg (Herz Jesu)	Afritschstraße 76 Afritschstraße 77
St. Martin am Ponfeld	St. Martin am Ponfeld Filialkirche Großbuch  Filialkirche Hörtendorf (St. Margarethen) - gehört zur Pfarre St. Thomas am Zeiselsberg	Ponfeldstraße 90
<b>Evangelische Pfarrämter und Kirchen</b>		
Christuskirche	Christuskirche	Paul-Gerhardt-Straße 17
Johanneskirche	Johanneskirche	Martin-Luther-Platz 1
<b>Altkatholisches Pfarramt und Kirche</b>		
Pfarramt	Markuskirche	Kaufmannngasse 11

Quelle: Römisch-katholische Kirche, evangelische Kirche und altkatholische Kirche



**Tab. 3.32 Evangelische Kirche – Kultstätten und kirchliche Handlungen**

Ort/ Jahr	Pfarrge- meinden	Kirchen	Seel- sorger	Kirchliche Handlungen					Kirchen- beitrags- pflichtige Personen
	am Jahresende			Trau- ungen	Taufen	Beerdi- gungen	Abendmahl- empfänger	Konfir- mationen	
Christuskirche	1	1	1	6	19	35	590	15	1.603
Johanneskirche	1	1	3	6	48	42	2.558	46	2.940
<b>Insgesamt</b>	<b>2</b>	<b>2</b>	<b>4</b>	<b>12</b>	<b>67</b>	<b>77</b>	<b>3.148</b>	<b>61</b>	<b>4.543</b>
2015	2	2	4	200	52	62	3.493	64	4.615
2014	2	2	4	20	62	69	3.538	55	4.686
2013	2	2	4	13	48	64	4.049	62	4.696
2012	2	2	4	11	60	85	3.920	54	4.762
2011	2	2	5	16	92	79	3.703	90	4.900
2010	2	2	7	22	100	82	4.067	105	4.858
2000	2	2	6	19	63	96	3.398	75	5.299
1990	2	2	6	31	67	99	4.405	98	4.916

Quelle: Evangelisches Pfarramt - Christuskirche und Johanneskirche

**3**
**Tab. 3.33 Altkatholische Kirche – Kultstätten und kirchliche Handlungen**

Jahr	Pfarrge- meinden	Kirchen	Seel- sorger	Kirchliche Handlungen					Kirchen- beitrags- pflichtige Personen
	am Jahresende			Trau- ungen	Taufen	Beerdi- gungen	Abendmahl- empfänger	Firmun- gen	
1990	1	1	1	5	1	135	2.531	4	640
2000	1	1	1	5	7	104	2.644	7	577
2010	1	1	1	4	10	72	1.140	5	568
2011	1	1	1	7	12	70	1.150	-	570
2012	1	1	1	2	5	49	1.552	-	571
2013	1	1	1	1	4	63	1.704	5	562
2014	1	1	1	2	9	95	1.609	2	561
2015	1	1	1	10	14	50	1.700	-	560
2016	1	1	1	10	15	105	1.500	10	561

Quelle: Pfarramt der altkatholischen Kirchengemeinde

**Tab. 3.34 Islam – Gebetshäuser und religiöse Handlungen**

Anzahl der				
Gebetshäuser	Imame	Beerdigungen	Ramadanfeste, Opferfeste	Ramadangebete, Terawihgebete
5	5	8	2	30

Quelle: Islamische Religionsgemeinde Klagenfurt

**Tab. 3.35 Änderungen des Religionsbekenntnisses**

Austritte		davon Übertritte zur			ohne religiöses Bekenntnis
		röm.-kath.	evangelischen	sonstigen	
Bekenntnis	Anzahl	Kirche(n)			
römisch-katholisch	<b>683</b>	x	-	-	683
evangelisch	<b>105</b>	-	x	-	105
sonstiges	<b>7</b>	-	-	x	7
<b>Insgesamt</b>	<b>795</b>	-	-	-	<b>795</b>

Quelle: Magistrat Klagenfurt am Wörthersee, Abt. Bevölkerungswesen



Tab. 3.36 Religionsaustritte nach Altersgruppen und Bekenntnissen

Alters- gruppe/ Jahr	Religionsaustritte insgesamt			davon aus der ... Kirche									
				römisch-katholischen			evangelischen			sonstigen			
	m.	w.	zus.	m.	w.	zus.	m.	w.	zus.	m.	w.	zus.	
bis 5	-	-	-	-	-	-	-	-	-	-	-	-	-
6 bis 10	6	5	11	2	3	5	3	1	4	1	1	2	
11 bis 15	4	-	4	4	-	4	-	-	-	-	-	-	
16 bis 20	6	3	9	5	3	8	1	-	1	-	-	-	
21 bis 25	63	47	110	55	44	99	7	2	9	1	1	2	
26 bis 30	73	65	138	62	61	123	10	4	14	1	-	1	
31 bis 35	57	51	108	53	44	97	4	7	11	-	-	-	
36 bis 40	37	35	72	28	30	58	9	4	13	-	1	1	
41 bis 45	29	28	57	27	26	53	2	2	4	-	-	-	
46 bis 50	24	34	58	22	29	51	2	5	7	-	-	-	
51 bis 55	19	43	62	19	41	60	-	2	2	-	-	-	
56 bis 60	26	31	57	19	23	42	7	8	15	-	-	-	
61 bis 65	19	29	48	13	23	36	6	6	12	-	-	-	
66 bis 70	10	12	22	8	10	18	2	2	4	-	-	-	
71 bis 75	3	13	16	1	8	9	2	4	6	-	1	1	
76 bis 80	2	13	15	2	11	13	-	2	2	-	-	-	
81 bis 85	3	1	4	3	1	4	-	-	-	-	-	-	
86 bis 90	-	-	-	-	-	-	-	-	-	-	-	-	
über 90	2	2	4	2	1	3	-	1	1	-	-	-	
<b>Insgesamt</b>	<b>383</b>	<b>412</b>	<b>795</b>	<b>325</b>	<b>358</b>	<b>683</b>	<b>55</b>	<b>50</b>	<b>105</b>	<b>3</b>	<b>4</b>	<b>7</b>	
2015	427	469	896	392	414	806	35	52	87	-	3	3	
2014	377	424	801	340	370	710	28	49	77	9	5	14	
2013	369	377	746	328	331	659	39	42	81	2	4	6	
2012	314	330	644	275	296	571	36	34	70	3	-	3	
2011	405	441	846	363	398	761	38	40	78	4	3	7	
2010	590	729	1.319	557	702	1.259	31	25	56	2	2	4	
2000	286	286	572	245	242	487	40	42	82	1	2	3	
1990	274	235	509	240	210	450	32	23	55	2	2	4	

Quelle: Magistrat Klagenfurt am Wörthersee, Abt. Bevölkerungswesen

Grafik 3.14 Religionsaustritte

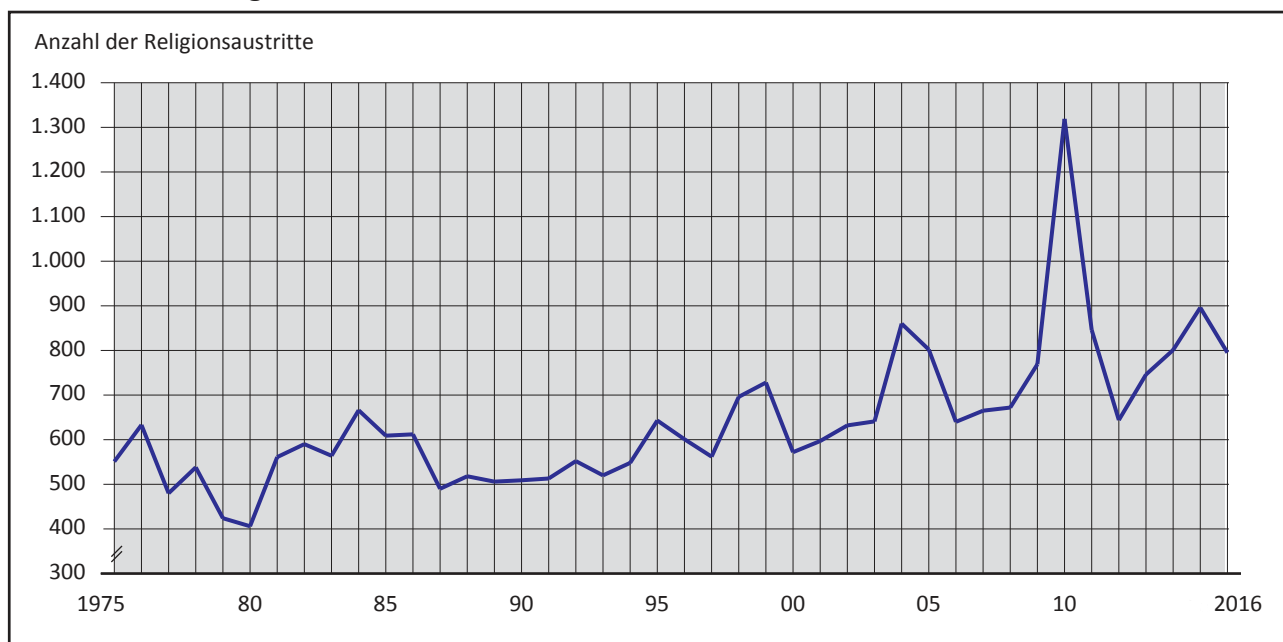

Quelle: Magistrat Klagenfurt am Wörthersee, Abt. Bevölkerungswesen

**Tab. 4.1 Apotheken, Ambulatorien, Krankenanstalten, Sanitätspersonal**

Bezeichnung		Anzahl
Apotheken	Öffentliche Apotheken	26
	Anstaltsapotheken	2
Ambulatorien und Laboratorien	Röntgenambulatorium	4
	Zahnambulatorium	1
	Internes Ambulatorium	1
	Gynäkologisches Ambulatorium	1
	Medizinisch-chemische Diagnostik - Laboratorium	1
	Gesundenuntersuchungsstelle	1
	Therapiestation	2
	Institut für phys. Medizin	3
Sonstige Ambulatorien	7	
Krankenanstalten	Öffentliche Krankenanstalten	3
	Krankenabteilung - Gefangenenhaus	1
	Privatkliniken	1
	Sonderkrankenanstalt	1
	Kuranstalten	1
Freiberufliches Sanitätspersonal	Heilbademeister und Heilmasseure	16
	Desinfektionsgehilfen	6
	Anstaltshebammen	44
	Freiberufliche Krankenpfleger, DGKS	187
	Freiberufliche Dipl. Physiotherapeuten	329

Quelle: Magistrat Klagenfurt am Wörthersee, Abt. Gesundheit

4

**Tab. 4.2 Krankenanstalten, Betten und Anstaltspersonal**<sup>1)</sup>

Anstalt/ Jahr	Systemi- sierte Betten <sup>2)</sup>	Ärzte			Pflegepersonal			Entfallende Betten pro	
		m.	w.	zus.	m.	w.	zus.	Arzt	Pflege- person
Klinikum Klagenfurt Wörthersee <sup>3)</sup>	1.383	333	300	633	291	1.507	1.798	2,2	0,8
Klinikum Klagenfurt - Abt. für chronisch Kranke	126	-	1	1	10	53	63	126,0	2,0
AUVA-Unfallkrankenhaus	100	42	11	53	22	126	148	1,9	0,7
Allgem. öffentl. Krankenhaus der Elisabethinen	140	27	26	53	17	152	169	2,6	0,8
Privatklinik "Maria Hilf"	160	19	9	28	9	85	94	5,7	1,7
Reha-Klinik für seelische Gesundheit	81	4	4	8	1	11	12	10,1	6,8
<b>Insgesamt</b>	<b>1.990</b>	<b>425</b>	<b>351</b>	<b>776</b>	<b>350</b>	<b>1.934</b>	<b>2.284</b>	<b>2,6</b>	<b>0,9</b>
2015	2.010	419	334	753	344	1.921	2.265	2,7	0,9
2014	2.000	392	324	716	324	1.909	2.233	2,8	0,9
2013	2.052	370	318	688	341	1.912	2.253	3,0	0,9
2012	2.052	375	308	683	.	.	2.212	3,1	0,9
2011	2.052	.	.	667	.	.	2.236	3,1	0,9
2010	1.892	.	.	635	.	.	2.225	3,0	0,9
2000	2.398	.	.	564	.	.	2.760	4,3	0,9
1990	2.841	.	.	508	.	.	2.095	5,6	1,4

<sup>1)</sup> Ab 1989 nur Personen in tatsächlicher Dienstverwendung, ohne jene auf Karenz- oder Mutterschaftsurlaub, Zivil- oder Präsenzdienst. Die Zahlen sind deshalb mit jenen vorangegangener Jahre nicht vergleichbar.

<sup>2)</sup> Anzahl der Betten am 31.12., die durch sanitätsbehördliche Bewilligung festgelegt sind.

<sup>3)</sup> Eröffnung Klinikum - Klagenfurt am Wörthersee am 8.5.2010.

Quelle: Krankenanstalten

Tab. 4.3 Ärzte in Krankenanstalten

Anstalt	Ärzte insgesamt			davon									
				Fach-ärzte		Praktische Ärzte		Ärzte in Ausbildung zum				ausländische Ärzte	
	ins.	m.	w.	m.	w.	m.	w.	Facharzt	prakt. Arzt	m.	w.		
Klinikum Klagenfurt am Wörthersee	633	333	300	206	129	3	21	69	96	18	34	37	20
Klinikum Klagenfurt - Abt. für chronisch Kranke	1	-	1	-	1	-	-	-	-	-	-	-	-
AUVA-Unfallkrankenhaus	53	42	11	36	6	5	4	-	-	1	1	-	-
Allgem. öffentl. Krankenhaus der Elisabethinen	53	27	26	18	14	-	-	3	8	5	3	1	1
Privatklinik "Maria Hilf"	28	19	9	17	3	1	4	1	2	-	-	-	-
Reha-Klinik für seelische Gesundheit	8	4	4	2	2	2	2	-	-	-	-	1	-
<b>Insgesamt</b>	<b>776</b>	<b>425</b>	<b>351</b>	<b>279</b>	<b>155</b>	<b>11</b>	<b>31</b>	<b>73</b>	<b>106</b>	<b>24</b>	<b>38</b>	<b>39</b>	<b>21</b>

Quelle: Krankenanstalten

Grafik 4.1 Krankenanstalten

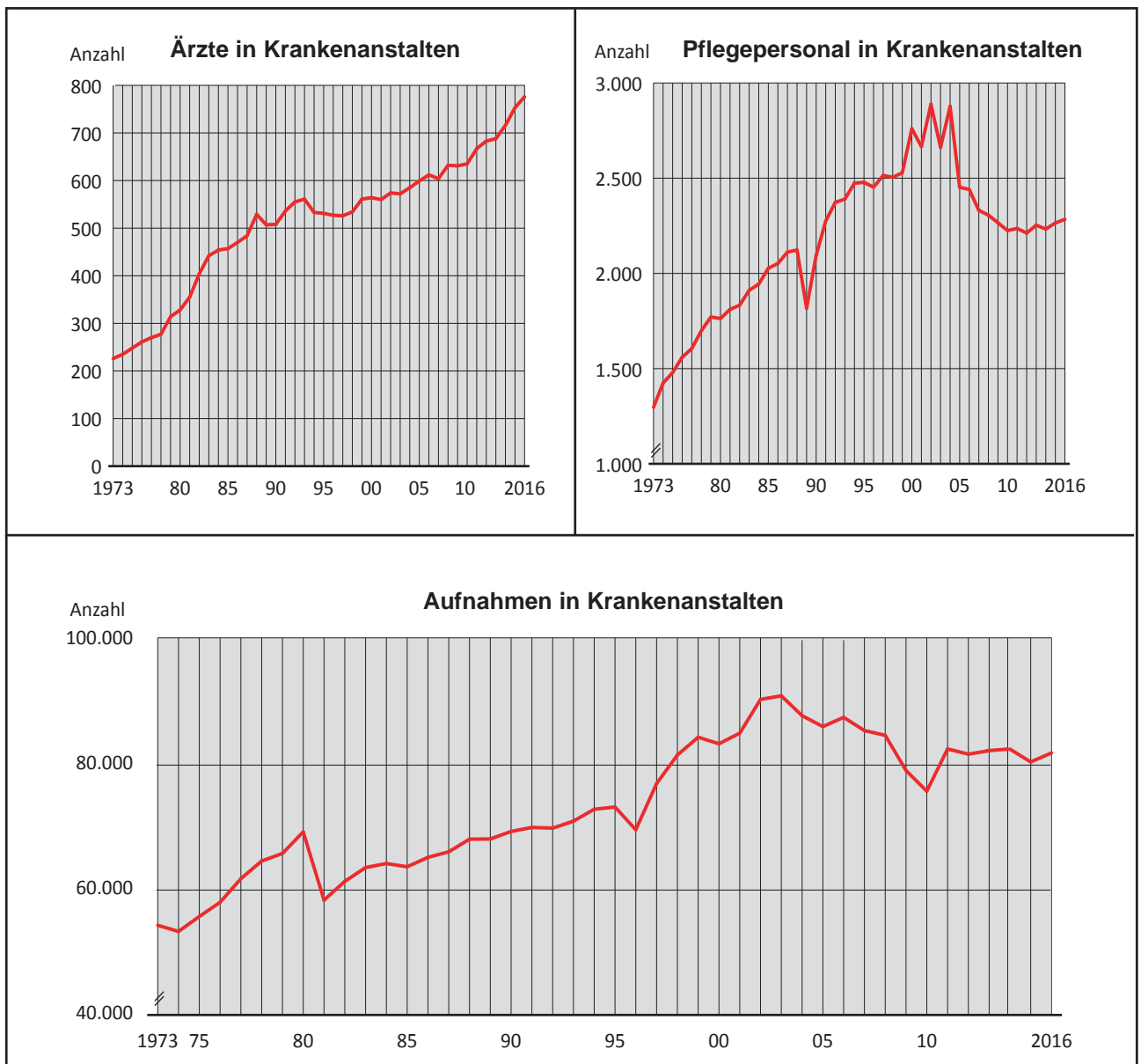

Quelle: Krankenanstalten

**Tab. 4.4 Betten, Pfl egetage, Belagstage nach Klassen in Krankenanstalten**

Anstalt	Bezeichnung	Insgesamt	darunter	
			Allgemeine Gebührenklasse	Sonderklasse
Klinikum Klagenfurt am Wörthersee	Systemisierte Betten	1.383	1.106	277
	Verrechenbare Pfl egetage	416.449	369.810	46.639
	Belagstage	361.580	320.943	40.637
Klinikum Klagenfurt am Wörthersee Abt. für chronisch Kranke	Systemisierte Betten	126	126	-
	Verrechenbare Pfl egetage	30.033	30.033	-
	Belagstage	29.981	29.981	-
AUVA-Unfallkrankenhaus	Systemisierte Betten	100	85	15
	Verrechenbare Pfl egetage	27.925	22.605	5.320
	Belagstage	23.377	18.693	4.684
Allgemeines öffentl. Krankenhaus der Elisabethinen	Systemisierte Betten	140	106	34
	Verrechenbare Pfl egetage	53.366	44.022	9.344
	Belagstage	45.834	37.628	8.206
Privatklinik "Maria Hilf"	Systemisierte Betten	160	-	160
	Verrechenbare Pfl egetage	44.899	-	44.899
	Belagstage	38.257	-	38.257
Reha-Klinik für seelische Gesundheit	Systemisierte Betten	81	81	-
	Verrechenbare Pfl egetage	28.847	28.847	-
	Belagstage	29.037	29.037	-

Quelle: Krankenanstalten

**4**
**Tab. 4.5 Aufgenommene Pfl eglinge in Krankenanstalten nach dem Herkunftsort**

Anstalt	Aufgenommene Pfl eglinge				
	insgesamt <sup>1)</sup>	davon aus			
		Klagenfurt Stadt	den übrigen Bezirken in Kärnten	den übrigen Bundesländern	dem Ausland
Klinikum Klagenfurt Wörthersee	62.558	19.425	39.999	2.568	566
Klinikum Klagenfurt - Abt. für chronisch Kranke	136	40	96	-	-
AUVA-Unfallkrankenhaus	4.564	1.203	3.082	191	88
Allgem öffentl. Krankenhaus der Elisabethinen	7.734	3.687	3.914	120	13
Privatklinik "Maria Hilf"	6.672	2.716	3.722	210	24
Reha-Klinik für seelische Gesundheit	700	55	296	349	-

<sup>1)</sup> Inklusive Überlieger.

Quelle: Krankenanstalten

Tab. 4.6 Pfleglingsbewegung in Krankenanstalten

Anstalt/ Jahr	Aufnahmen	Entlassungen	Verstorbene
	während des Berichtsjahres		
Klinikum Klagenfurt Wörthersee	61.871	60.630	1.158
Klinikum Klagenfurt - Abt. für chronisch Kranke	52	17	40
AUVA-Unfallkrankenhaus	4.564	4.536	12
Allgem. öffentl. Krankenhaus der Elisabethinen	7.750	7.756	144
Privatklinik "Maria Hilf"	6.642	6.623	12
Reha-Klinik für seelische Gesundheit	700	700	-
<b>Insgesamt</b>	<b>81.951</b>	<b>80.635</b>	<b>1.366</b>
2015	80.511	79.290	1.305
2014	82.554	81.318	1.237
2013	82.307	81.001	1.276
2012	81.757	80.434	1.384
2011	82.589	81.376	1.299
2010	75.828	74.474	1.275
2000	83.419	82.077	1.285
1990	69.378	68.039	1.411

Quelle: Krankenanstalten

Tab. 4.7 Belagstage, Bettenauslastung, mittlere Verweildauer

Anstalt	Belags- tage	Bettenauslastung in % der möglichen Auslastung <sup>1)</sup>			Durchschnittliche Verweildauer in Tagen		
		insge- samt	davon		insge- samt	davon	
			Allge- meine Gebühren- klasse	Sonder- klasse		Allge- meine Gebühren- klasse	Sonder- klasse
Klinikum Klagenfurt Wörthersee	361.580	80,5	89,4	45,3	5,8	5,7	7,5
Klinikum Klagenfurt - Abt. f. chronisch Kranke	29.981	99,0	99,0	x	550,1	550,1	x
AUVA-Unfallkrankenhaus	23.377	76,0	73,0	97,0	6,1	5,8	7,7
Allg. öff. Krankenhaus der Elisabethinen	45.834	74,5	78,6	60,2	5,9	5,6	6,9
Privatklinik "Maria Hilf"	38.257	65,5	x	100,0	5,8	x	5,8
Reha-Klinik für seelische Gesundheit	29.037	97,3	97,3	x	39,0	39,0	x
<b>Insgesamt</b>	<b>528.066</b>	<b>71,5</b>	<b>x</b>	<b>x</b>	<b>5,2</b>	<b>x</b>	<b>x</b>

<sup>1)</sup> Berechnet ohne Berücksichtigung der aufgestellten Notbetten (systemisierter Bettenstand).

Quelle: Krankenanstalten

Tab. 4.8 Frequenz an ambulanten Patienten im Klinikum Klagenfurt Wörthersee<sup>1)</sup>

Jahr	Frequenz an ambulanten Patienten
1995	318.808
2000	373.883
2010	450.918
2011	461.392
2012	471.647
2013	479.331
2014	489.898
2015	475.587
2016	521.129

<sup>1)</sup> Eröffnung Klinikum - Klagenfurt am Wörthersee am 8.5.2010 - vorher LKH Klagenfurt.

Quelle: Klinikum Klagenfurt Wörthersee

**Tab. 4.9 Bettenstand, Zugänge, Abgänge, Belagstage und Verweildauer in Klagenfurter Krankenanstalten nach Fachstationen**

Abteilung bzw. Fachstation	Systemisierte Betten	Zugänge <sup>1)</sup>	Abgänge <sup>2)</sup> (ohne Verstorbene)	Verstorbene	Belagstage	Ø Verweildauer in Tagen
1. Medizinische Abteilung - Stat. Bereich (K)	73	4.768	4.692	132	27.445	5,7
1. Medizinische Abteilung - Interdiszip. Chemoth. (K)	-	178	178	-	-	-
1. Medizinische Abteilung - TK - Chirurgie (K)	-	4	4	-	-	-
A.f.IM u. Gastro/Hep-Stat. Bereich (K)	47	2.137	2.043	50	13.323	6,3
A.F.IM u. Gastro/Hep- TK - Chir. (K)	1	2	2	-	-	-
A.f.IM u. Kardio- Stat. Bereich (K)	58	3.634	3.603	29	17.554	4,8
A.f.IM u. Kardio- Herzüberwachung (K)	10	577	557	18	1.362	2,4
A.f.IM u. Kardio- Intensiv (k)	6	240	181	57	2.082	8,7
A.f.IM u. Kardio- TK - Chir. (K)	1	149	149	-	-	-
ID-Schm Th, Onko, Palliativ - Stat. Bereich (K)	13	354	228	127	4.324	12,2
ZISOP - TK - Chir. (K)	1	1	1	-	-	-
A.f.IM u. Häm/Onko- Stat. Bereich Onk. (K)	14	3.080	3.080	-	927	0,3
A.f.IM u. Häm/Onko- Stat. Bereich Häm. (K)	29	1.182	1.113	47	8.869	7,6
Dermatologische Abt. - Stat. Bereich (K)	40	1.669	1.658	10	10.471	6,3
Kinder- u. Jugendheilkunde - Stat. Bereich (K)	45	3.486	3.485	2	10.205	2,9
Kinder- u. Jugendheilkunde - Neo. u. Früh. Überw. (K)	6	220	218	-	763	3,5
Kinder- u. Jugendheilkunde - Neu u. Frühg. Beh. (K)	10	237	236	2	2.735	11,5
Kinder- u. Jugendheilkunde - Int. - Blumenw. (K)	8	493	493	3	1.738	3,5
Kinder- u. Jugendheilkunde - TK - ELKI (K)	1	118	118	-	-	-
Lungenabteilung - Stat. Bereich (K)	61	3.301	3.208	68	14.053	4,3
Akutgeriatrie/Remo - Stat. Bereich (K)	94	2.072	1.916	156	33.315	16,1
Akutgeriatrie/Remo - Tagklinik (K)	20	958	958	-	10.344	10,8
Neurolog. Abt. - Stat. Bereich (K)	72	2.698	2.614	72	17.647	6,6
Neurolog. Abt. - Rehabilitation (K)	7	158	158	1	2.438	15,4
Neurolog. Abt. - Frührehabilitation (K)	12	140	139	2	4.265	30,4
Neurolog. Abt. - Stroke UNIT (IMC 1) (K)	8	630	621	9	1.762	2,8
Neurolog. Abt. - Intensiv (K)	6	181	151	29	2.003	11,1
Neurolog. Abt. - Schlaflabor (IMC 1) (K)	3	461	461	-	461	1,0
NPsych. Kds. & Jgd. - Stat. Bereich (K)	23	1.970	1.971	-	8.350	4,2
NPsych. Kds. & Jgd. - Stat. E (K)	6	44	45	-	304	6,8
NPsych. Kds. & Jgd. - Intensiv (K)	4	56	56	-	442	7,9
NPsych. Kds. & Jgd. - Tag-Klinik-Beh. (K)	10	206	206	-	2.519	12,2
Psych. & Psychotherap. - Stat. Bereich (K)	30	1.184	1.182	-	10.158	8,6
Psych. & Psychotherap. - Tagklinik (K)	4	142	142	-	822	5,8
Psych. & Psychotherap. - Nachtklinik (K)	1	2	2	-	27	13,5
Psych. & Psychotherap. - TK - Beh. (K)	11	376	376	-	4.328	11,5
Psych. & Psychotherap. - PsySom (K)	10	50	51	-	567	11,2
Psych. & Psychotherap. - Akut Bettst. (K)	90	3.792	3.765	11	37.177	9,8
Psych. & Psychotherap. - PsySom Ak	2	52	52	-	387	7,4
Nuklearmed. Abt. - Stat. Bereich (K)	20	922	921	1	3.384	3,7
Anästhesie - Stat. Bereich (K)	40	2.013	1.729	283	10.270	5,1
Anästhesie - Intermed. Care 2 (K)	4	173	171	5	1.404	8,0
Chirurgie - Stat. Bereich (K)	60	3.798	3.790	9	12.496	3,3
Chirurgie - TK - Chirurgie (K)	6	431	431	-	-	-
Chirurgie - Intermed. Care 2 (K)	4	289	283	4	1.144	4,0
Augenabteilung - Stat. Bereich (K)	20	1.379	1.380	-	3.801	2,8
Augenabteilung - TK - Chir. (K)	9	5.671	5.671	-	3	0,0
Gyn. Abt. / Perinatalz. - Stat. Bereich (K)	26	1.701	1.697	4	5.059	3,0
Gyn. Abt. / Perinatalz. - GebHilfe Stat. (K)	21	2.118	2.124	-	7.395	3,5
Geb.Gyn. Abt. TK - ELKI (K)	3	233	233	-	-	-
Unfallchirurgische Abt. - Stat. Bereich (K)	165	6.387	6.335	25	35.073	5,5
Unfallchirurgische Abt. - TK - Chirurgie (K)	5	258	258	-	-	-
Unfallchirurgische Abt. - Intermed. Care 2 (K)	4	156	149	5	964	6,2
Herz-, Thorax, Gefäßchirurgie - Stat. Bereich (K)	37	2.076	2.067	8	10.779	5,2
Herz- & Thoraxchirurgie - TK - Chir. (K)	1	15	15	-	-	-
Herz- & Thoraxchirurgie - Intermed. Care 2 (K)	10	657	647	8	3.150	4,8
Plast/Ästh/Rekonstr. Chir. - Stat. Bereich (K)	15	1.059	1.057	-	4.689	4,4
Plast/Ästh/Rekonstr. Chir. - TK - Chir. (K)	3	386	386	-	1	0,0

Tab. 4.9 Schluss

Abteilung bzw. Fachstation	Systemisierte Betten	Zugänge <sup>1)</sup>	Abgänge <sup>2)</sup> (ohne Verstorbene)	Verstorbene	Belagstage	Ø Verweildauer in Tagen
Urologische Abt. - Stat. Bereich (K)	61	3.844	3.840	11	16.175	4,2
Urologische Abt. - TK - Chirurgie (K)	2	249	249	-	-	-
Urologische Abt. - Intermed. Care 2 (K)	3	354	352	2	602	1,7
Orthopädische Abt. Stat. Bereich (K)	101	3.280	3.276	3	20.606	6,3
Orthopädische Abt. - TK - Chirurgie (K)	5	550	550	-	-	-
Orthopädische Abt. - Intermed. Care 2 (K)	1	95	93	1	248	2,6
Neurochirurgische Abt. - Stat. Bereich (K)	36	1.938	1.920	5	12.520	6,5
Neurochirurgische Abt. - Intensiv (K)	7	257	230	32	2.327	9,0
Neurochirurgische Abt. - TK (K)	1	54	54	-	-	-
Hals-Nasen-Ohrenabt. - Stat. Bereich (K)	60	5.109	5.112	5	11.694	2,3
Mund, Kiefer, Gesichtschirurgie - Stat. Bereich (K)	15	1.195	1.192	3	3.760	3,1
Zentrale Notfallaufnahme - Stat. Bereich (K)	16	3.906	3.830	72	4.150	1,1
Zentrale Notfallaufnahme - Stat. Neuro (K)	-	724	721	3	1.047	1,4
Zentrale Notfallaufnahme - Stat. Unfall (K)	-	105	106	-	130	1,2
Kinder und Jugendchirurgie - Stat. Bereich (K)	23	1.928	1.930	-	4.753	2,5
Kinderchirurg. Abt. - TK - ELKI (K)	2	107	107	-	-	-
Gemischter Belag	160	6.642	6.623	12	38.257	5,8
Psychiatrische Rehabilitation	81	700	700	-	29.037	41,5
Pflegeanstalt für chronisch Kranke	126	52	17	40	29.981	550,1
<b>Insgesamt</b>	<b>1.990</b>	<b>101.813</b>	<b>100.359</b>	<b>1.366</b>	<b>528.066</b>	<b>5,2</b>

<sup>1)</sup> Anzahl der Patienten, die einer bettenführenden Abteilung zugegangen sind, wenn dadurch eine Inanspruchnahme der tatsächlich aufgestellten Betten erfolgt. Ein Patient, der von einer bettenführenden Abteilung auf eine andere bettenführende Abteilung überstellt wird (Zutransferierung), ist der empfangenden Abteilung als Zugang zuzurechnen.

<sup>2)</sup> Anzahl der Patienten, die von einer bettenführenden Abteilung abgegangen, nicht jedoch verstorben sind. Ein Patient, der von einer bettenführenden Abteilung auf eine andere bettenführende Abteilung überstellt wird (Abtransferierung), ist der abgebenden Abteilung als Abgang zuzurechnen.

Quelle: Krankenanstalten

Tab. 4.10 Niedergelassene Ärzte

Jahr	Niedergelassene <sup>1)</sup>				Einwohner auf einen			
	Ärzte für Allgemeinmedizin	Fachärzte	Zahnärzte	Dentisten und Zahn-techniker	Arzt für Allgemeinmedizin	Facharzt	Zahnarzt und Dentisten	niedergelassenen Arzt überhaupt
1990	78	142	59	14	1.133	623	1.211	302
2000	106	216	66	6	860	422	1.266	231
2010	115	237	81	1	819	398	1.149	217
2011	114	238	77	1	830	398	1.213	220
2012	122	247	82	-	782	386	1.163	212
2013	111	250	81	-	869	386	1.190	218
2014	117	252	82	-	833	387	1.189	216
2015	125	259	79	-	790	381	1.250	213
2016	128	266	85	-	779	375	1.173	208

<sup>1)</sup> Mehrfachnennungen möglich.

Quelle: Magistrat Klagenfurt am Wörthersee, Abt. Gesundheit



**Tab. 4.11 Niedergelassene Ärzte nach Altersgruppen und Geschlecht**

Altersgruppe	Ärzte für Allgemeinmedizin			Fachärzte			Zahnärzte, Dentisten			Insgesamt		
	m.	w.	zus.	m.	w.	zus.	m.	w.	zus.	m.	w.	zus.
bis 29	-	-	-	-	-	-	2	-	2	2	-	2
30 bis 39	5	6	11	3	3	6	9	8	17	17	17	34
40 bis 49	13	11	24	24	18	42	7	12	19	44	41	85
50 bis 59	24	38	62	96	37	133	17	9	26	137	84	221
60 bis 69	15	13	28	52	14	66	15	4	19	82	31	113
70 und mehr	2	1	3	19	-	19	1	1	2	22	2	24
<b>Insgesamt</b>	<b>59</b>	<b>69</b>	<b>128</b>	<b>194</b>	<b>72</b>	<b>266</b>	<b>51</b>	<b>34</b>	<b>85</b>	<b>304</b>	<b>175</b>	<b>479</b>

Quelle: Magistrat Klagenfurt am Wörthersee, Abt. Gesundheit



**Tab. 4.12 Niedergelassene Fachärzte nach Geschlecht und Fachrichtungen**

Geschlecht / Jahr	Fachärzte insgesamt	davon nach Fachrichtungen																			
		Anästhesie	Augen	Chirurgie	Frauenheilkunde	Hals, Nase, Ohren	Haut- und Geschlechtskrankheiten	Innere Medizin	Kinderheilkunde	Lungenkrankheiten	Neurologie und Psychiatrie	Orthopädie und Unfallchirurgie	Physikalische Medizin	Radiologie	Urologie	Chem. Labordiagnostik	Neurochirurgie	Nuklearmedizin	Pathologie	Arbeits- und Betriebsmedizin	Hygiene, Mikrobiologie
m.	194	6	6	27	15	5	8	30	6	7	19	38	3	3	6	1	7	5	2	-	-
w.	72	2	10	5	10	5	3	10	7	2	8	1	2	2	1	1	2	-	-	-	1
<b>zus.</b>	<b>266</b>	<b>8</b>	<b>16</b>	<b>32</b>	<b>25</b>	<b>10</b>	<b>11</b>	<b>40</b>	<b>13</b>	<b>9</b>	<b>27</b>	<b>39</b>	<b>5</b>	<b>5</b>	<b>7</b>	<b>2</b>	<b>9</b>	<b>5</b>	<b>2</b>	<b>-</b>	<b>1</b>
2015	259	8	14	32	25	9	12	40	13	9	28	38	4	6	6	2	9	1	2	-	1
2014	252	7	14	30	25	9	12	37	13	9	29	39	4	7	5	2	8	-	2	-	-
2013	250	6	13	31	24	9	12	39	14	7	30	36	4	8	5	2	8	-	2	-	-
2012	247	5	12	31	25	9	12	37	13	7	29	36	4	9	5	3	8	-	2	-	-
2011	238	6	11	29	24	8	12	37	11	6	29	34	5	8	6	3	7	-	2	-	-
2010	237	7	11	30	25	8	12	32	11	5	31	33	6	8	6	3	7	-	2	-	-
2000	216	15	11	21	24	7	10	36	10	6	20	29	5	8	4	2	3	-	3	1	1
1990	142	9	9	17	14	7	7	23	8	5	12	16	3	5	4	1	2	-	-	-	-

Quelle: Magistrat Klagenfurt am Wörthersee, Abt. Gesundheit

Tab. 4.13 Arbeitsunfälle

Jahr	Anerkannte Arbeitsunfälle ohne Wegunfälle <sup>1)</sup>	Anerkannte Berufskrankheiten
1990	3.190	32
2000	2.936	40
2010	2.889	17
2011	2.758	38
2012	2.621	39
2013	2.621	39
2014	2.509	28
2015	2.408	24
2016	2.416	24

<sup>1)</sup> Unfälle in Klagenfurt von in Kärnten Versicherten.

Quelle: AUVA - Hauptstelle Wien

4

Tab. 4.14 Krankenstände <sup>1)</sup>

Jahr	Krankenstands-						Ø Zahl an Krankenstandstagen
	fälle			tage			
	m.	w.	zus.	m.	w.	zus.	
1991	25.495	20.054	45.549	425.752	357.196	782.948	17,2
2000	28.043	24.423	52.466	417.110	348.610	765.720	14,6
2010	26.546	27.318	53.864	333.955	344.738	678.693	12,6
2011	29.482	30.348	59.830	341.645	372.648	714.293	11,9
2012	29.103	29.783	58.886	327.335	354.871	682.206	11,6
2013	29.904	30.664	60.568	326.957	352.825	679.782	11,2
2014	28.628	29.125	57.753	324.736	323.163	647.899	11,2
2015	31.055	31.597	62.652	327.425	332.698	660.123	10,5
2016	31.398	31.653	63.051	324.130	335.243	659.373	10,5

<sup>1)</sup> Klagenfurt-Stadt und Klagenfurt-Land.

Quelle: Kärntner Gebietskrankenkasse

Tab. 4.15 Österreichischer Herzverband

Stand der betreuten Personen am Ende des Berichtsjahres	Zugang	Abgang	Durchgeführte Beratungen (Einzelberatungen)	Gruppenveranstaltungen	
	im Berichtsjahr			Anzahl	Ø teilgenommene Personen pro Veranstaltung
in Kärnten <sup>1)</sup>			in Klagenfurt am Wörthersee		
852	59	142	228	36 <sup>2)</sup>	33

<sup>1)</sup> Übrige Beratungsstellen in Kärnten: Villach, Wolfsberg, Bad St. Leonhard, Spittal an der Drau, Althofen und Laas. Teilgenommene Personen am Kärntner Herztag: 400

<sup>2)</sup> Je Bezirksgruppe

Quelle: Österreichischer Herzverband - Landesverband Kärnten

**Tab. 4.16 Österreichische Diabetikervereinigung**

Jahr	Anzahl der				
	Veranstaltungen	Teilnehmende			zus.
		m.	w.		
2000	11	.	.		385
2010	10	.	.		251
2011	9	.	.		233
2012 <sup>1)</sup>	9	120	101		221
2013	10	74	118		192
2014	8	72	90		162
2015	8	79	90		169
2016	8	98	62		160

<sup>1)</sup> Erst ab 2012 getrennte Erfassung von Frauen und Männern.

Quelle: Österreichische Diabetikervereinigung

**4**
**Tab. 4.17 Österreichische Rheumaliga – Landesgruppe Kärnten<sup>2)</sup>**

Jahr	Im Berichtsjahr						ärztliche Vorträge
	insg.	ständig betreute Personen		insg.	allgemeine Beratungen (Personen)		
		m.	w.		m.	w.	
1995	143	.	.	.	.	.	.
2000	135	.	.	.	.	.	11
2010	62	.	.	30	.	.	3
2011	67	.	.	20	.	.	2
2012	70	.	.	24	.	.	3
2013	80	.	.	50	.	.	4
2014	80	.	.	50	.	.	7
2015 <sup>1)</sup>	76	14	62	31	8	23	11

<sup>1)</sup> Erst ab 2015 getrennte Erfassung von Frauen und Männern.

<sup>2)</sup> Rheumaliga - Landesgruppe Kärnten wurde 2016 aufgelöst.

Quelle: Österreichische Rheumaliga - Landesgruppe Kärnten

**Tab. 4.18 Giftbezugslicenzen und Giftbezugscheine**

Bezeichnung	Anzahl
Giftbescheinigungen	4
Giftbezugslicenzen	-
Giftbezugscheine	-

Quelle: Magistrat Klagenfurt am Wörthersee, Abt. Baurecht. Gewerberecht

**Tab. 4.19 Gesundheitsamt**

Bezeichnung	Anzahl
Wasserprobenentnahmen	847
Bakteriologische Untersuchungen aus der städtischen Wasserleitung	722
Chemische Untersuchungen aus der städtischen Wasserleitung	116
Bakteriologische und chemische Badewasseruntersuchungen öffentlicher Bäder	28
Bakteriologische und chemische Untersuchungen aus Flüssen und Teichen	14
Apothekenvisitationen	4
GO-Untersuchungen	1.410
Blutuntersuchungen	690
Amtsärztliche Untersuchungen (AÄ-Zeugnisse, Mutterschutz, Heimfähigkeit, Soz.med., Zivildienst, Soz. Med., Zivildienst, KJBG, Pflege- und Adoptiveltern)	734

Quelle: Magistrat Klagenfurt am Wörthersee, Abt. Gesundheit

**Tab. 4.20** Anzeigte Fälle übertragbarer Krankheiten

Infektionskrankheit	Erkrankungen	Sterbefälle
Scharlach	29	-
Tuberkulose der Atmungsorgane	7	-
Salmonellen	10	-
Campylobakter	129	-
Infektiöse Hepatitis	102	-
Meningokokken Meningitis	1	-
Gonorrhoe	4	-
Lues	2	-
Legionellen	2	-
Clostridium Difficile	6	-
FSME	2	-
Creutzfeldt-Jakob-Krankheit	6	6
E-Coli	1	-
Listeriose	2	-
Sonstige Sepsis	2	-
STEC/VTEC	1	-
Yersiniose	8	-
Pertussis	13	-
Malaria	6	-
Masern	1	-
Hundebandwurm	1	-
Noroviren	1	-
Zikavirus	1	-

Quelle: Magistrat Klagenfurt am Wörthersee, Abt. Gesundheit

**Tab. 4.21** Prostituierte nach dem Alter

Jahr	Anzahl der Bordelle	Prostituierte insgesamt	davon nach Altersgruppen						
			unter 21	21	22 bis 25	26 bis 30	31 bis 40	41 bis 50	51 und darüber
1990	.	185	15	11	44	60	46	8	1
2000	.	153	5	3	26	39	62	16	2
2010	11	776	91	41	200	171	208	55	10
2011	10	884	83	41	221	206	261	63	9
2012	10	716	68	45	191	149	199	51	13
2013	10	822	66	30	205	218	213	71	19
2014	10	725	45	25	175	201	181	79	19
2015	10	743	57	27	148	198	219	67	27
2016	9	498	15	19	99	143	158	55	9

Quelle: Magistrat Klagenfurt am Wörthersee, Abt. Gesundheit

**Tab. 4.22** Diphtherie-, Tetanus-, Keuchhusten- und Polio-Impfungen des Gesundheitsamtes

Diphtherie - Tetanus - Keuchhusten- und Polioimpfungen											
Diphtherie - Tetanus - Keuchhustenimpfungen						Diphtherie - Tetanus - Keuchhusten und Polio					
Kinder			Erwachsene			Kinder			Erwachsene		
m.	w.	zus.	m.	w.	zus.	m.	w.	zus.	m.	w.	zus.
-	-	-	135	199	334	772	777	1.549	243	352	595

Quelle: Magistrat Klagenfurt am Wörthersee, Abt. Gesundheit

**Tab. 4.23 Fröhsummer-Meningoencephalitis-Impfungen des Gesundheitsamtes**

Jahr	Impfungen insg.	dar. Schulimpfungen <sup>1)</sup>	davon											
			1.			2.			3.			Auffrischung		
			m.	w.	zus.	m.	w.	zus.	m.	w.	zus.	m.	w.	zus.
1990	<b>11.200</b>	.	.	.	1.347	.	.	1.167	.	.	1.215	.	.	7.471
2000	<b>10.490</b>	1.184	.	.	505	.	.	479	.	.	516	.	.	8.990
2010	<b>6.107</b>	433	.	.	306	.	.	312	.	.	378	.	.	5.111
2011	<b>9.100</b>	616	.	.	325	.	.	318	.	.	300	.	.	8.157
2012	<b>10.639</b>	641	.	.	480	.	.	482	.	.	351	.	.	9.326
2013	<b>7.849</b>	503	328	.	328	162	.	342	183	.	394	6.785	.	6.785
2014	<b>6.899</b>	548	320	.	320	340	.	340	350	.	350	5.889	.	5.889
2015	<b>6.397</b>	437	.	.	323	.	.	301	.	.	316	.	.	5.457
2016	<b>7.776</b>	596	237	259	496	231	245	476	161	174	335	2.736	3.733	6.469

<sup>1)</sup> Alle Schulstufen der Volksschulen, Hauptschulen, allgemeinbildenden und berufsbildenden höheren Schulen und allgemeinen Sonderschulen.

Quelle: Magistrat Klagenfurt am Wörthersee, Abt. Gesundheit

4

**Tab. 4.24 Masern-Mumps-Röteln-Impfungen**

Jahr	Masern-Mumps-Röteln-Impfungen	
	insgesamt	darunter Schulimpfungen <sup>1)</sup>
1995	1.323	767
2000	1.396	1.179
2010	184	6
2011	230	2
2012	279	-
2013	224	2
2014	178	5
2015	340	5
2016	457	-

<sup>1)</sup> 1. Volksschulklassen und allgemeine Sonderschulen.

Quelle: Magistrat Klagenfurt am Wörthersee, Abt. Gesundheit

**Tab. 4.25 Grippe-Impfungen des Gesundheitsamtes**

Grippe - Impfungen				
2012	2013	2014	2015	2016
4.026	4.318	3.133	2.737	2.745

Quelle: Magistrat Klagenfurt am Wörthersee, Abt. Gesundheit

Tab. 4.26 Sonstige Impfungen des Gesundheitsamtes

Bezeichnung	Anzahl
Polio Salk	330
Hepatitis A - Impfungen	593
Hepatitis B Erwachsene	201
Hepatitis B Kinder	96
Hepatitis AB Erwachsene	951
Hepatitis AB Kinder	400
Meningokokken 4fach	508
Meningokokken C	73
Cholera	13
Typhus	250
Lungenentzündung	339
Tollwut	241
Gelbfieber	232
HPV (Gardasil)	92
Japan B Encephalitis (Ixiaro)	68
Meningokokken B	285
Diphtherie/Tetanus/Pertussis	303
Diphtherie/Tetanus/Pertussis/Polio Erwachsene	594

Quelle: Magistrat Klagenfurt am Wörthersee, Abt. Gesundheit

Tab. 4.27 Sozial- und Gesundheitssprengel

Jahr	Vermittlungen und Vorsprachen insgesamt	davon	
		Zentrale Bahnhofstraße 35	Informationsstellen <sup>1)</sup>
1995	950	644	306
2000	2.907	1.900	1.007
2010	1.993	1.993	.
2011	1.257	1.257	.
2012	1.236	1.236	.
2013	1.165	1.165	.
2014	1.607	1.607	.
2015	1.207	1.207	.
2016	986	986	.

<sup>1)</sup> Seit 2010 keine Informationsstellen mehr.

Quelle: Magistrat Klagenfurt am Wörthersee, Abt. Gesundheit

**Tab. 4.28 Diät- und Ernährungsberatungsstelle beim Magistrat Klagenfurt**

Bezeichnung	Anzahl
Ernährungsberatung Kindergärten	3
Ernährungsberatung Schulen	124
Einzelberatungen	15
Vorträge	3
Ernährungsberatung Fortbildung mit LehrerInnen / Teilnahme an Konferenzen	2
Beratungsgespräche für Gemeinschaftsverpflegungseinrichtungen	21
Organisation und Durchführung von Fortbildungen für Küchenverantwortliche	6

Quelle: Magistrat Klagenfurt am Wörthersee, Abt. Gesundheit

**Tab. 4.29 Schwangeren-Turnen**

Jahr	Schwangeren-Turnen			
	Turntage	Besuche	Neuaufnahmen	Durchschnitts- frequenz
1990	93	2.059	294	22
2000	126	875	135	7
2010	135	1.114	195	8
2011	136	846	143	6
2012	122	936	169	8
2013	97	1.026	186	11
2014	95	961	150	10
2015	94	1.082	187	12
2016	94	909	178	10

Quelle: Magistrat Klagenfurt am Wörthersee, Abt. Jugend und Familie

Tab. 4.30 Befall durch Läuse bzw. Nissen

Jahr	Kontrollierte Kinder in Schulen und Kindergärten		Selbstmeldungen	Zahl der Entlausungen in der Desinfektionsanstalt	Zahl der Selbstentlausungen bzw. Kontrolle nach Befall
	insgesamt	davon befallen mit Kopfläusen bzw. Nissen			
1990	1.898	135	106	241	106
2000	1.059	58	173	231	47
2010	1.249	51	1.198	494	47
2011	2.053	40	443	477	34
2012	1.179	101	212	511	27
2013	1.515	33	201	548	39
2014	1.421	32	444	476	25
2015	953	23	366	389	143
2016	979	28	388	611	223

Quelle: Magistrat Klagenfurt am Wörthersee, Abt. Gesundheit

4

Tab. 4.31 Städtische Desinfektionsanstalt

Jahr	Desinfektionen	Außerhalb der Desinfektionsanstalt							Entwertung von Räumen
		Wohnungen	Schul-klassen	Kinder-garten-räume	Massen-quartiere	Diverse Räume	Räume in Kranken-anstalten	Räume insge-samt	
1990	2.109	39	14	373	-	1.217	1	1.644	132
2000	469	101	51	9	-	264	-	425	594
2010	963	6	-	-	-	44	-	50	201
2011	158	16	-	-	-	28	-	44	138
2012	151	11	-	-	-	62	-	73	127
2013	106	22	-	-	-	30	-	52	163
2014	29	12	-	6	-	51	-	69	124
2015	754 <sup>1)</sup>	16	-	11	3	134	-	164	75
2016	62	26	-	-	-	36	-	62	128

<sup>1)</sup> Desinfektion der Gefängniszellen.

Quelle: Magistrat Klagenfurt am Wörthersee, Abt. Gesundheit

Tab. 4.32 Schulgesundheit – Untersuchte Kinder<sup>1)</sup>

Schuljahr	Untersuchte Kinder insgesamt	davon	
		m.	w.
1990/91	7.908	4.050	3.858
2000/01	6.004	2.872	3.132
2010/11	3.886	2.119	1.767
2011/12	3.855	2.039	1.816
2012/13	3.725	1.961	1.764
2013/14	3.734	2.002	1.732
2014/15 <sup>2)</sup>	2.946	1.649	1.297
2015/16	3.518	1.859	1.659
2016/17	3.121	1.646	1.475

<sup>1)</sup> Untersuchte Kinder in Kindergärten, Volksschulen (ohne 3. Klasse), Hauptschulen, Sonderschulen und Polytechnischen Schulen (ab 2004/05 ohne 2., 3., 6. und 7. Schulstufe).<sup>2)</sup> Reduktion aufgrund personeller Ressourcen.

Quelle: Magistrat Klagenfurt am Wörthersee, Abt. Gesundheit



**Tab. 4.33 Untersuchung des Trinkwassers in Klagenfurt**

Untersuchung	Einheit	Parameterwert		Brunnenanlage		
		normal <sup>1)</sup>	erlaubt <sup>2)</sup>	Straschitz (Entnahmestelle Brunnen Straschitz I)	Zwirnawald (Entnahmestelle Brunnen Zwirnawald)	Gurk/Rain (Entnahmestelle Brunnen Gurk/Rain)
				Datum der Probenentnahme		
		30. August 2016	15. September 2016	18. Mai 2016 nicht im Netz		
<b>Mikrobiologie</b>						
Koloniebildende Einheiten 22°C	in 1 ml	0 - 100		<40	<10	<40
Koloniebildende Einheiten 37°C	in 1 ml	0 - 20		<10	<10	<10
Escherichia coli	in 100 ml		0	0	0	0
Coliforme Bakterien	in 100 ml		0	0	0	0
Enterokokken	in 100 ml		0	0	0	0
<b>Wasserhärte und Sättigungsindex</b>						
Gesamthärte	°dH			17,40	18,10	10,20
Karbonathärte	°dH			16,20	14,60	8,91
Sättigungsindex				0,49	0,48	0,23
<b>Organoleptische Parameter</b>						
Färbung	m <sup>-1</sup>	0 - 0,5		<0,1	<0,1	<0,1
Trübung	TEF	0 - 1,5		0,1	<0,1	<0,1
Geruch		ohne		0	0	0
Geschmack		ohne		0	0	0
<b>Physikalisch-chemische Parameter</b>						
pH-Wert (17°C)		6,5 - 9,5		7,51	7,52	7,75
Leitfähigkeit	µS cm <sup>-1</sup>			589	637	437
Oxidierbarkeit als O <sub>2</sub>	mg/l	0 - 5		<0,5	0,6	<0,5
Ammonium	mg/l	0 - 0,5		<0,1	<0,1	<0,1
Calcium	mg/l			90,2	95,6	54,9
Chlorid	mg/l	0 - 200		12	16	15
Eisen (gesamt)	µg/l	0 - 200		<30	<30	<30
Magnesium	mg/l			21	21	11,4
Mangan	µg/l	0 - 50		<10	<10	<10
Nitrat	mg/l	0 - 25	50	11	19	9
Nitrit	mg/l		0,1	<0,05	<0,05	<0,05
Sulfat	mg/l	0 - 250		10	43	38

<sup>1)</sup> Wert für Indikatorparameter.

<sup>2)</sup> Parameter (Trinkwasserverordnung - TWV BGBl. II 304/01).

Quelle: Magistrat Klagenfurt am Wörthersee, Abt. Gesundheit

**Tab. 4.34 Lebensmittelaufsicht – Anzahl der Betriebe und durchgeführte Revisionen**

Betriebsbezeichnung	Anzahl der Betriebe	Anzahl der Revisionen
Fleischereien und Fleischverarbeiter	28	19
Fleisch-, Wurst- und Innereingroßhändler	3	-
Fleisch- und Wurstverkaufsstellen	10	3
Darmgroßhändler	1	-
Fischeinzelhändler	7	5
Milchbe- und -verarbeitungsbetriebe	2	2
Eier-, Geflügelfleischeinzelhändler	3	-
Ei-Sammel- und -packstelle	3	1
Mühlen	1	-
Brot- und Backwarenfabriken	-	-
Teigwarenfabriken und -hersteller	2	-
Bäckereien	14	6
Konditoreien	6	6
Gewerbliche Speiseeishersteller	9	3
Ortsfeste und nicht ortsfeste Speiseeisverkaufsstellen (unverpacktes Eis)	4	1
Schokolade- und Zuckerwarenhandel	5	2
Gemüse-, Obst- und Pilzgroßhändler	1	-
Gemüse-, Obst- und Pilzeinzelhändler	10	2
Gemüseverarbeiter	1	-
Senfhersteller	-	-
Hersteller alkoholfreier Getränke	1	-
Kaffeeröstereien, Hersteller von Kaffee-Ersatz	1	1
Teeabpacker	-	-
Brauereien	2	-
Spirituosenhersteller	3	-
Hersteller von Teig-, Backmischungen, Backtriebmitteln	2	1
Zusatzstoffhersteller	-	-
Hersteller von diätetischen Lebensmitteln und Kindernahrung	2	2
Großhändler mit diätetischen Lebensmitteln, Kindernahrung und Verzehrprodukten	3	-
Reformwarenhändler, Einzelhändler mit Nahrungsergänzungsmitteln	22	5
Fitness-Studios	20	1
Hersteller von kosmetischen Mitteln	4	-
Großhändler mit kosmetischen Mitteln	7	1
Drogerien, Parfümerien, Einzelhändler mit kosmetischen Mitteln	62	5
Friseure, Kosmetiksalons, Massage-, Fußpflege- und Bräunungsinstitute	361	12
Öffentliche Apotheken	23	-
Hersteller von Spielzeug	1	1
Hersteller von sonstigen Gebrauchsgegenständen	2	1
Großh. v. Materialien u. Gegenständen, die mit Lebensmitteln in Berührung kommen	7	1
Einzelh. v. Materialien u. Gegenständen, die mit Lebensmitteln in Berührung kommen	9	-
Einzelhändler von Spielzeug	11	2
Großhändler von sonstigen Gebrauchsgegenständen	1	-
Einzelhändler von sonstigen Gebrauchsgegenständen	9	-
Speisenproduzierende Einrichtungen der Gemeinschaftsverpflegung	42	40
Speisenverteilende Einrichtungen der Gemeinschaftsverpflegung	54	21
Frühstückspensionen mit Konzession nach der GWO	13	3
Gastgewerbebetriebe einschl. Buschenschänken mit umfangreichem Speiseangebot	154	77
Gastgewerbebetriebe einschl. Buschenschänken mit geringem Speiseangebot	701	231
Hersteller v. Fertiggerichten die nicht unter die Betriebsgruppe 2201 bis 2205 fallen	4	2
Lager- und Kühlhäuser, Logistikzentrum (auch Lagerhaltung der Spediteure)	3	1
Lebensmittelgroßhändler	9	-
Lebensmitteleinzelhändler	241	85
Getränkegroßhändler	8	1
Nicht ortsfeste Verkaufsstände	37	29
Zeltfeste und sonstige vergleichbare Veranstaltungen	19	6
Direktvermarkter von sonstigen Waren	5	1
Sonstige Betriebe	191	31
<b>Insgesamt</b>	<b>2.144</b>	<b>611</b>

Quelle: Magistrat Klagenfurt am Wörthersee, Abt. Gesundheit

**Tab. 4.35      Lebensmittelaufsicht – Gezogene Proben, Beanstandungen und Belehrungen**

	Gezogene Proben	Beanstandete Proben	
		absolut	%
Rohes Fleisch frisch oder tiefgekühlt	15	-	-
Rohes Fleisch zerkleinert, ungewürzt	11	-	-
Fleischzubereitungen	11	1	9,1
Pökel- und Räucherfleisch	14	5	35,7
Würste	14	1	7,1
Fleischkonserven	2	-	-
Meeresfische frisch oder tiefgekühlt	6	-	-
Meeresfischerzeugnisse	5	-	-
Süßwasserfische frisch oder tiefgekühlt	2	-	-
Süßwasserfischerzeugnisse	3	-	-
Schalen-, Krusten- und Weichtiere und Erzeugnisse	5	-	-
Milch	19	-	-
Milcherzeugnisse (ausgenommen Käse und Butter)	11	-	-
Käse	8	-	-
Butter und Butterschmalz	4	-	-
Geflügel frisch, tiefgekühlt	3	1	33,3
Zubereitungen aus Geflügelfleisch	4	-	-
Feinkosterzeugnisse (Codexkapitel B 25)	19	2	10,5
Marinaden, Dressings sowie emulgierte Saucen ohne Eier	2	-	-
Getreide	1	-	-
Erzeugnisse aus Getreide	13	-	-
Brot und Kleingebäck	6	1	16,7
Feinback- und Konditorwaren	17	1	5,9
Teigwaren	8	-	-
Dauerbackwaren	6	-	-
Kakao und Kakaoerzeugnisse	26	3	11,5
Gemüse frisch oder tiefgekühlt, Kartoffel, Hülsenfrüchte	10	1	10,0
Gemüse-, Kartoffel- und Hülsenfrüchteerzeugnisse	1	-	-
Obst frisch oder tiefgekühlt	14	1	7,1
Obsterzeugnisse	5	2	40,0
Gewürze, Gewürzextrakte und Würzsoßen	4	-	-
Speisesenf	2	-	-
Fruchtsäfte, Obstsirupe und Fruchtkonzentrate	9	3	33,3
Alkoholfreie Erfrischungsgetränke	-	-	-
Kaffee und Kaffee-Ersatz; Erzeugnisse daraus	17	-	-
Spirituosen	5	-	-
Sonstige alkoholische Getränke mit einem Alkoholgehalt von mehr als 1,2% Vol. und weniger als 15% Vol.	-	-	-
Eiswürfel, Trinkwasser	27	1	3,7
Nahrungsergänzungsmittel (Verzehrprodukte)	15	2	13,3
Kosmetische Mittel	27	12	44,4
Materialien mit Lebensmittelkontakt (ausgenommen Arbeitsgeräte aus der Lebensmittelerzeugung)	12	3	25,0
Spielwaren	7	3	42,9
Fertiggerichte sterilisiert oder tiefgekühlt	15	1	6,7
Verzehrfertig zubereitete Speisen zur direkten Abgabe	88	7	8,0

Quelle: Magistrat Klagenfurt am Wörthersee, Abt. Gesundheit

**Tab. 4.36 Österreichisches Rotes Kreuz – Transporte und beförderte Personen**

Transportierte Personen (nach)	Personen	Transportierte Personen (nach)	Personen
bei Rettungseinsätzen	7.460	<b>Transportierte Personen nach</b>	
bei Ambulanztransporten	22.131	Erkrankungen	35.828
bei qualifizierten Krankentransporten	41.967	Entbindungen	169
<b>Gesamtzahl der transportierten Personen</b>	<b>71.558</b>	Heimtransporte, Rückführungen	342
davon bei Tag (7:00 - 19:00 Uhr)	60.224	Dialyse-Fahrten	15.246
bei Nacht (19:00 - 7.00 Uhr)	13.480	Therapie-Fahrten	17.105
<b>Transportierte Personen nach Unfällen</b>		sonstigen Fahrten	-
Verkehrsunfällen	653	<b>Gesamtzahl sonstige Transportierte</b>	<b>68.690</b>
Arbeitsunfällen	358	<b>Betreute Patienten ohne Transport</b>	
Haushaltsunfällen	1.975	Erste Hilfe Leistung	373
Sportunfällen	1.394	Übergabe Rettungshubschrauber	207
Sonst. Unfällen (inkl. Schulunfälle)	634	<b>Gesamtzahl ohne Transport</b>	<b>580</b>
<b>Gesamtzahl der Unfallpatienten</b>	<b>5.014</b>		

Quelle: Österreichisches Rotes Kreuz - Bezirksstelle Klagenfurt

4

**Tab. 4.37 Österreichisches Rotes Kreuz Klagenfurt – Mitglieder**

Ausübende Mitglieder insgesamt	davon					Unterstützende Mitglieder
	Funktionäre	kooptiert, mit beratender Stimme	Sanitäter, Sanitäterinnen	Helfer(innen) in sonstiger Funktion	Jugendgruppen	
1.221	19	-	377	786 <sup>1)</sup>	39	13.906

<sup>1)</sup> Aufgrund der Flüchtlingssituation mehr freiwillige HelferInnen.

Quelle: Österreichisches Rotes Kreuz - Bezirksstelle Klagenfurt

**Tab. 4.38 Österreichisches Rotes Kreuz Klagenfurt – Kurse**

Kurse	Anzahl	Teilnehmer		
		m.	w.	zus.
<b>Erste Hilfe</b>				
Erste-Hilfe-Kurs für Führerscheinwerber	47	300	350	650
Erste-Hilfe-Grundkurs	74	428	606	1.034
Erste Hilfe-Wiederholungskurs	56	343	424	767
Erste Hilfe bei Kindernotfällen und Säuglingswiederbelebung	21	198	96	294
Herz-Lungen-Wiederbelebungskurs	19	136	130	266
<b>Gesundheits- und Soziale Dienste</b>				
Bewegung bis ins Alter	10	45	121	166
<b>Kurse Insgesamt</b>	<b>227</b>	<b>1.450</b>	<b>1.727</b>	<b>3.177</b>
Mitarbeiter-Kurse im ÖRK-Schulungszentrum Kärnten	1.341	896	445	1.341
Mitarbeiter-Kurse im ÖRK-Bildungszentrum Wien	19	10	9	19

Quelle: Österreichisches Rotes Kreuz - Bezirksstelle Klagenfurt

**Tab. 4.39 Österreichisches Rotes Kreuz – Einsätze des Notarzteinsetzfahrzeuges**

Bezeichnung	Anzahl	Bezeichnung	Anzahl
Interne Notfälle	1.441	Suchtgiftdelikte, Vergiftungen	79
Verkehrsunfälle	165	Kriminelle Delikte	15
Arbeitsunfälle	32	Haushalts- und Sportunfälle	174
Suizidversuche	21	Chirurgische und sonstige Notfälle	695
Alpinunfälle	1	<b>Insgesamt</b>	<b>2.623</b>

Quelle: Österreichisches Rotes Kreuz - Bezirksstelle Klagenfurt

4

**Tab. 4.40 Österreichisches Rotes Kreuz Klagenfurt – Geleistete Stunden**

Bezeichnung	Geleistete Stunden insgesamt	davon von			
		beruflichen Mitarbeitern	geringfügig Beschäftigten	freiwilligen Mitarbeitern	Zivildienstleistenden
<b>Rot-Kreuz-Transporte</b>					
Notarzt-Rettungseinsätze	11.347	9.116	-	2.231	-
Rettungseinsätze	122.160	72.245	-	22.631	27.284
Qualifizierte Krankentransporte	56.271	28.785	-	11.382	16.104
Ambulanztransporte	11.720	11.349	-	289	82
Ambulanzdienst	8.792	3.198	-	4.611	983
Großunfall	687	324	-	363	-
Krisenintervention	1.258	-	-	1.258	-
<b>Rot-Kreuz-Transporte zusammen</b>	<b>212.235</b>	<b>125.017</b>	<b>-</b>	<b>42.765</b>	<b>44.453</b>
<b>Gesundheits- und Soziale Dienste / Sonstige</b>					
Behindertentransporte u. Betreuung	3.805	2.907	-	53	845
GSD Hauskrankenpflege	2.056	2.052	4	-	-
GSD Pflegehilfe	9.337	9.002	335	-	-
GSD Heimpflege / Familienhilfe	14.387	14.385	2	-	-
Seniorennotruf	2.355	-	-	-	2.355
Essen auf Rädern	6.555	-	5.067	1.488	-
Sonstiges (Verw. Dienst, Reinigung u. Schulungsdienst)	23.756	-	-	23.756	-
<b>GSD und Sonstige zusammen</b>	<b>62.251</b>	<b>28.346</b>	<b>5.408</b>	<b>25.297</b>	<b>3.200</b>

Quelle: Österreichisches Rotes Kreuz - Bezirksstelle Klagenfurt

Tab. 4.41 Flugrettung ÖAMTC, Christophorus 11 – Einsätze

Jahr	Einsätze insgesamt	davon			Versorgte Personen insgesamt
		Primäreinsätze	Sekundäreinsätze	Fehleinsätze	
2001 <sup>1)</sup>	325	239	64	22	304
2010	1.132	998	81	53	1.084
2011	1.176	1.037	69	70	1.119
2012	1.180	1.031	73	76	1.104
2013	1.266	1.087	84	95	1.173
2014	1.181	1.029	66	86	1.097
2015	1.212	1.075	63	74	1.143
2016	1.359	1.242	40	77	1.287

<sup>1)</sup> ab 1.7.2001

Quelle: Christophorus Flugrettungsverein

4

Tab. 4.42 Flugrettung ÖAMTC, Christophorus 11 – Einsätze nach Notfallkategorien

Notfallkategorie	Anzahl	Notfallkategorie	Anzahl
Chirurgischer Notfall	24	Arbeitsunfall	51
Geburtshilflicher Notfall	4	Unfall Haushalt	91
Gynäkologischer Notfall	2	Sport/Freizeitunfall/Freizeit alpin	113
Internistischer Notfall	586	Verkehrsunfall	89
Neurologischer Notfall	212	Vergiftungen	7
Pädiatrischer Notfall	44	Fehleinsätze	77
Psychiatrischer Notfall	8	Keine Zuordnung	79
Sonstiger Notfall	28	<b>Insgesamt</b>	<b>1.436</b>
Suizid	21		

Quelle: Christophorus Flugrettungsverein

**Tab. 5.1 Luftuntersuchungen durch das Umweltamt der Kärntner Landesregierung**

Monat	Schwefeldioxid SO <sub>2</sub>			Staubgehalt PM 10		Stickoxide NO <sub>2</sub>			Kohlenmonoxid CO		Ozon O <sub>3</sub>		
	µg/m <sup>3</sup>			µg/m <sup>3</sup>		µg/m <sup>3</sup>			mg/m <sup>3</sup>		µg/m <sup>3</sup>		µg/m <sup>3</sup>
	HMW max <sup>1)</sup>	TMW max <sup>1)</sup>	MMW <sup>2)</sup>	TMW max <sup>1)</sup>	MMW <sup>2)</sup>	HMW max <sup>1)</sup>	TMW max <sup>1)</sup>	MMW <sup>2)</sup>	MW 8 max <sup>1)</sup>	MMW <sup>2)</sup>	MW1 max <sup>1)</sup>	MW8 max <sup>1)</sup>	MMW <sup>2)</sup>
<b>Messtation Sterneckstraße</b>													
Jänner	7	3	2	83	41	121	54	39	.	.	63	49	6
Feber	6	2	1	33	19	130	56	42	.	.	76	61	18
März	3	1	1	63	18	93	37	26	.	.	122	107	41
April	3	1	1	57	17	101	44	19	.	.	116	111	59
Mai	2	1	1	22	11	50	24	13	.	.	131	126	70
Juni	2	1	-	36	12	43	20	12	.	.	118	110	57
Juli	2	1	1	22	13	40	14	10	.	.	135	125	65
August	6	2	1	33	13	39	18	12	.	.	112	102	49
September	3	1	1	33	18	70	26	17	.	.	106	98	36
Oktober	3	1	1	27	15	75	31	21	.	.	102	83	15
November	4	3	1	38	19	77	45	27	.	.	64	59	9
Dezember	5	3	2	54	35	95	50	25	.	.	67	30	3
<b>Messtation Völkermarkter Straße</b>											<b>Messtation Kreuzbergl</b>		
Jänner	.	.	.	87	49	139	63	47	1,5	0,8	.	.	16
Feber	.	.	.	55	25	128	56	42	1,3	0,6	.	.	33
März	.	.	.	66	18	93	37	26	0,9	0,4	.	.	59
April	.	.	.	63	21	123	62	28	0,5	0,3	.	.	78
Mai	.	.	.	25	14	86	36	22	0,5	0,3	.	.	85
Juni	.	.	.	36	15	69	32	20	0,6	0,3	.	.	70
Juli	.	.	.	24	15	65	24	18	0,4	0,2	.	.	77
August	.	.	.	33	16	73	31	20	0,5	0,3	.	.	62
September	.	.	.	37	21	93	35	25	0,5	0,3	.	.	52
Oktober	.	.	.	31	19	94	40	28	0,7	0,4	.	.	27
November	.	.	.	44	24	126	58	33	1,4	0,5	.	.	18
Dezember	.	.	.	69	43	137	62	48	1,6	0,8	.	.	14

<sup>1)</sup> TMW = Höchster Tagesmittelwert; HMW = Höchster Halbstundenmittelwert; MW8 max = maximaler gleitender Achtstundenmittelwert des Monats; MMW = Monatsmittelwert; µg/m<sup>3</sup>: Mikrogramm pro Kubikmeter - mg/m<sup>3</sup>: Milligramm pro Kubikmeter; MW1 max = maximaler Einstundenmittelwert des Monats;

<sup>2)</sup> MMW = Monatsmittelwert

Quelle: Magistrat Klagenfurt am Wörthersee, Abt. Umweltschutz

**Tab. 5.2 Förderung von Umweltschutzmaßnahmen<sup>1)</sup>**

Jahr	Gesamtförderung	davon für die														
		Umstellung auf Ölheizung	Umstellung auf Erdgas	Neuerichtung auf Erdgas	Umstellung auf Fernwärme	Neuerichtung auf Fernwärme	Umstellung auf Wärmepumpe	Neuerichtung einer Wärmepumpe	Umstellung auf Biomasseheizung	Neuerichtung einer Biomasseheizung	Anschaffung Elektrofahrrad	Errichtung Passivhaus	Errichtung Solaranlage	Lärmschutzfenster	Bauthermografie	Umsiedelung von Insektenvölkern
		in Euro														
2005	13.490	300	3.900	-	1.610	4.740	840	180	1.140	780	-	-	-	-	-	-
2010	39.430	-	900	-	13.440	-	480	660	2.850	-	7.900	900	3.660	8.640	-	-
2011	21.120	-	1.680	-	14.760	-	-	-	1.200	-	-	-	1.140	2.340	-	-
2012	25.440	-	1.500	-	10.020	-	240	-	6.450	-	-	-	2.610	4.620	-	-
2013	11.693	-	-	-	960	-	701	-	5.052	-	2.340	-	-	2.520	-	120
2014	16.940	-	-	-	8.040	-	-	-	6.540	-	980	-	240	1.080	-	60
2015	2.793	-	-	-	2.340	-	-	-	300	-	93	-	-	-	-	60

<sup>1)</sup> Ab 2016 keine Förderungen von Umweltschutzmaßnahmen mehr.

Quelle: Magistrat Klagenfurt am Wörthersee, Abt. Umweltschutz



## ERLÄUTERUNGEN ZU DEN LUFTGÜTEMESSUNGEN

Für Luftschadstoffe, die erhebliche Auswirkungen auf die menschliche Gesundheit oder auf Ökosysteme und die Vegetation haben können, sind Grenz-, Ziel- oder Schwellenwerte im Immissionsschutzgesetz-Luft (IG-L) bzw. im Ozongesetz festgelegt. Diese Gesetze basieren auf europäischen Richtlinien zur Luftreinigung.

Für Stickstoffdioxid wurde auch eine Toleranzmarge festgelegt. Um diese darf der Grenzwert überschritten werden, ohne dass eine Status-erhebung oder ein Luftreinhalteprogramm notwendig ist.

### IMMISSIONSGRENZWERTE ZUM SCHUTZ DER GESUNDHEIT

Schadstoff	Konzentration	Mittelungszeit
Schwefeldioxid (SO <sub>2</sub> )	120 µg/m <sup>3</sup>	Tagesmittelwert
Schwefeldioxid (SO <sub>2</sub> )	200 µg/m <sup>3</sup>	Halbstundenmittelwert; bis zu drei Halbstundenmittelwerte pro Tag, jedoch maximal 48 Halbstundenmittelwerte im Kalenderjahr bis zu 350 µg/m <sup>3</sup> gelten nicht als Überschreitung
Feinstaub mit Durchmesser <10 µm (PM 10)	50 µg/m <sup>3</sup>	Tagesmittelwert; pro Kalenderjahr ist die folgende Zahl von Überschreitungen zulässig: bis 2004: 35, von 2005 bis 2009: 30, ab 2010: 25
Feinstaub mit Durchmesser <10 µm (PM 10)	40 µg/m <sup>3</sup>	Jahresmittelwert
Kohlenstoffmonoxid (CO)	10 mg/m <sup>3</sup>	Gleitender Achtstundenmittelwert
Stickstoffdioxid (NO <sub>2</sub> )	200 µg/m <sup>3</sup>	Halbstundenmittelwert
Stickstoffdioxid (NO <sub>2</sub> )	30 µg/m <sup>3</sup> 2009: 40 µg/m <sup>3</sup> inkl. Toleranzmarge	Jahresmittelwert; Der Grenzwert ist ab 1.1.2010 einzuhalten, die Toleranzmarge beträgt 30 µg/m <sup>3</sup> bei Inkrafttreten dieses Gesetzes (d.h. 2001) und wird am 1.1. jedes Jahres bis 1.1.2005 um 5 µg/m <sup>3</sup> verringert. Die Toleranzmarge von 10 µg/m <sup>3</sup> gilt gleich bleibend von 1.1.2005 bis 31.12.2011.

### ALARMWERTE ZUM SCHUTZ DER MENSCHLICHEN GESUNDHEIT

Schadstoff	Konzentration	Mittelungszeit
Schwefeldioxid (SO <sub>2</sub> )	500 µg/m <sup>3</sup>	Gleitender Dreistundenmittelwert
Stickstoffdioxid (NO <sub>2</sub> )	400 µg/m <sup>3</sup>	Gleitender Dreistundenmittelwert

### ZIELWERTE ZUM SCHUTZ DER MENSCHLICHEN GESUNDHEIT

Schadstoff	Konzentration	Mittelungszeit
Feinstaub mit Durchmesser <10 µm (PM 10)	50 µg/m <sup>3</sup>	Tagesmittelwert; bis zu 7 Tagesmittelwerte über 50 µg/m <sup>3</sup> pro Kalenderjahr gelten nicht als Überschreitung
Feinstaub mit Durchmesser <10 µm (PM 10)	20 µg/m <sup>3</sup>	Jahresmittelwert
Stickstoffdioxid (NO <sub>2</sub> )	800 µg/m <sup>3</sup>	Tagesmittelwert

### GRENZ- UND ZIELWERTE ZUM SCHUTZ VON ÖKOSYSTEMEN UND DER VEGETATION

Schadstoff	Konzentration	Mittelungszeit	Art
Schwefeldioxid (SO <sub>2</sub> )	20 µg/m <sup>3</sup>	Jahresmittelwert und Wintermittelwert	Grenzwert
Stickstoffdioxid (NO <sub>2</sub> )	80 µg/m <sup>3</sup>	Tagesmittelwert	Zielwert
Schwefeldioxid (SO <sub>2</sub> )	50 µg/m <sup>3</sup>	Tagesmittelwert	Zielwert

### SCHWELLEN- UND ZIELWERTE FÜR OZON

Informations- und Warnwerte		
Informationsschwelle	180 µg/m <sup>3</sup>	Einstundenmittelwert
Alarmschwelle	240 µg/m <sup>3</sup>	Einstundenmittelwert
Zielwerte		
Gesundheitsschutz	120 µg/m <sup>3</sup>	Höchster Achtstundenmittelwert des Tages, darf an höchstens 25 Tagen pro Kalenderjahr überschritten werden, gemittelt über 3 Jahre
Schutz der Vegetation	18.000 µg/m <sup>3</sup> .h	AOT40, Mai - Juli, 8.00 - 20.00 Uhr (MEZ) gemittelt über 5 Jahre
Langfristige Ziele		
Gesundheitsschutz	120 µg/m <sup>3</sup>	Höchster Achtstundenmittelwert des Kalenderjahres
Schutz der Vegetation	6.000 µg/m <sup>3</sup> .h	AOT40, Mai - Juli, 8.00 - 20.00 Uhr (MEZ)

Quelle: Magistrat Klagenfurt am Wörthersee, Abt. Umweltschutz



Karte 5.1 Luftgüte-Messstellen in Klagenfurt am Wörthersee

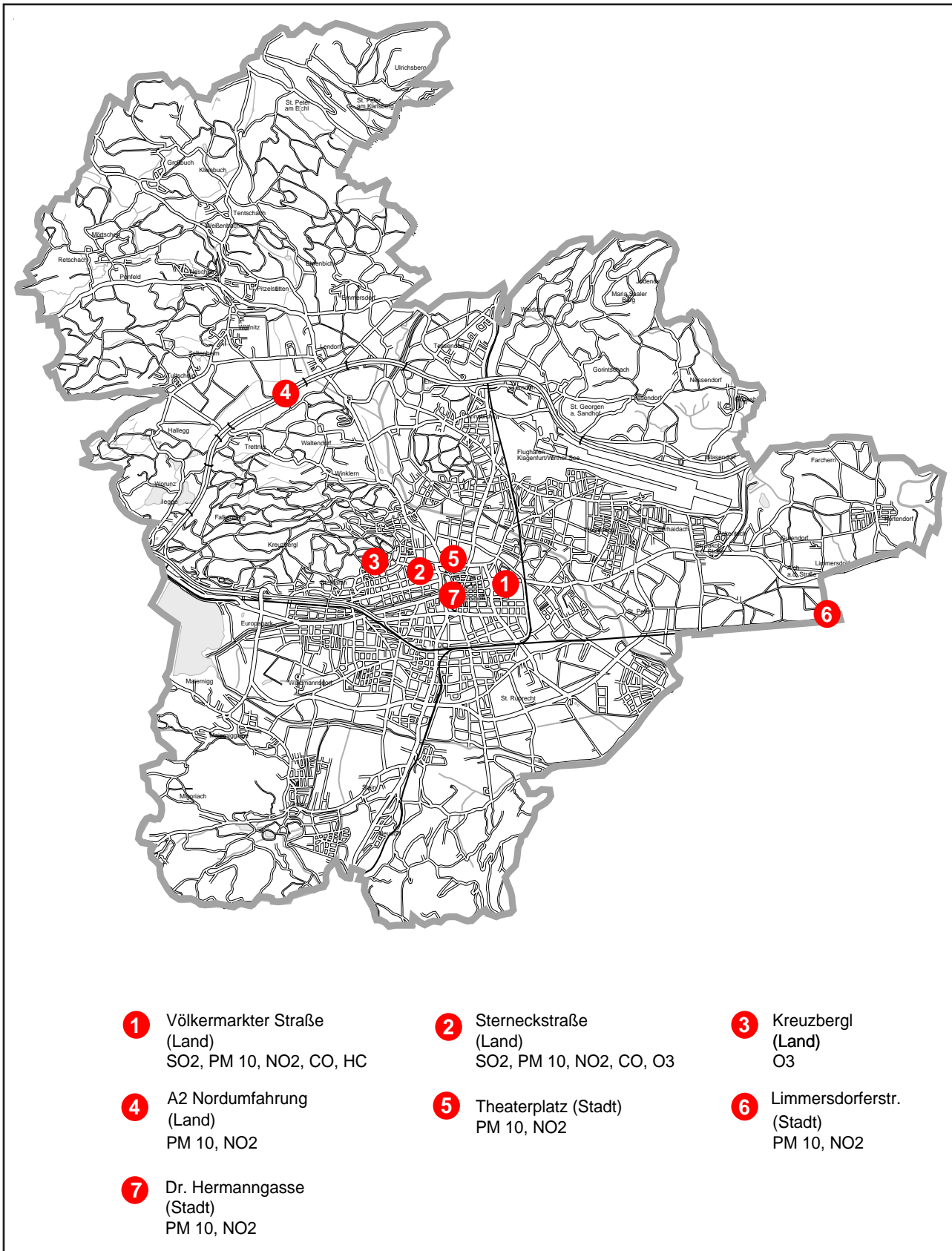

Quelle: Magistrat Klagenfurt am Wörthersee, Abt. Umweltschutz



Tab. 5.3 Feinstaubmessungen

Bezeichnung <sup>1)</sup>	Jahr	Monat											
		I	II	III	IV	V	VI	VII	VIII	IX	X	XI	XII
<b>Messstelle Völkermarkter Straße <sup>4)</sup></b>													
TMW max. [ $\mu\text{g}/\text{m}^3$ ]	.	87	55	66	63	25	36	24	33	37	31	44	69
MMW [ $\mu\text{g}/\text{m}^3$ ]	.	49	25	18	21	14	15	15	16	21	19	24	43
Überschreitungen kontinuierlich <sup>2)</sup>	29	17	2	1	2	-	-	-	-	-	-	-	7
Jahresmittelwert ( $\mu\text{g}/\text{m}^3$ JMW)	23	x	x	x	x	x	x	x	x	x	x	x	x
<b>Messstelle Sterneckerstraße</b>													
TMW max. [ $\mu\text{g}/\text{m}^3$ ]	.	83	33	63	57	22	36	22	33	33	27	38	54
MMW [ $\mu\text{g}/\text{m}^3$ ]	.	41	19	18	17	11	12	13	13	18	15	19	35
Überschreitungen kontinuierlich <sup>2)</sup>	13	8	-	1	2	-	-	-	-	-	-	-	2
Jahresmittelwert ( $\mu\text{g}/\text{m}^3$ JMW)	19	x	x	x	x	x	x	x	x	x	x	x	x
<b>Messstelle Hörtendorf (Limmersdorfer Straße) <sup>3)</sup></b>													
TMW max. [ $\mu\text{g}/\text{m}^3$ ]	.	58	35	49	49	17	28	20	26	28	27	33	47
MMW [ $\mu\text{g}/\text{m}^3$ ]	.	35	18	16	15	9	10	10	10	15	15	18	32
Überschreitungen	5	5	-	-	-	-	-	-	-	-	-	-	-
Jahresmittelwert ( $\mu\text{g}/\text{m}^3$ JMW) <sup>3)</sup>	17	x	x	x	x	x	x	x	x	x	x	x	x
<b>Messstelle Dr. Hermann-Gasse <sup>6)</sup></b>													
TMW max. [ $\mu\text{g}/\text{m}^3$ ]	.	111	50	73	84	21	30	11	5	36	6	41	65
MMW [ $\mu\text{g}/\text{m}^3$ ]	.	61	27	25	23	10	10	5	2	5	2	28	47
Überschreitungen	34	20	-	1	2	-	-	-	-	-	-	-	11
Ges. Mittelw. Messzeit ( $\mu\text{g}/\text{m}^3$ JMW) <sup>3)</sup>	20	x	x	x	x	x	x	x	x	x	x	x	x
<b>Messstelle Theaterplatz <sup>5)</sup></b>													
TMW max. [ $\mu\text{g}/\text{m}^3$ ]	.	54	30	61	57	18	28	21	30	30	24	29	47
MMW [ $\mu\text{g}/\text{m}^3$ ]	.	32	18	19	16	10	9	12	12	17	14	18	32
Überschreitungen	5	2	-	1	2	-	-	-	-	-	-	-	-
Ges. Mittelw. Messzeit ( $\mu\text{g}/\text{m}^3$ JMW) <sup>3)</sup>	17	x	x	x	x	x	x	x	x	x	x	x	x

<sup>1)</sup> TMW = Tagesmittelwert; MMW = Monatsmittelwert.

<sup>2)</sup> Grenzwert  $50 \mu\text{g}/\text{m}^3$  TMW; kontinuierliche Messung.

<sup>3)</sup> Hintergrundmessstelle für das EU - Projekt Pminter.

Jedoch starker Einfluss der Holzfeuerungen vom südlich gelegenen Zell und Ebenthal.

<sup>4)</sup> April: Überschreitung aufgrund von Emissionen aus natürlichen Quellen gem. IG-L §7 Abs. 1 Z 4 (Ferntransport Saharasaand).

<sup>5)</sup> Städtische Hintergrundmessstelle. Keine lokale Verkehrsquelle deshalb in Zusammenhang mit der Messstelle Dr. Hermannsgasse im Projekt CEMOBIL zur Abschätzung der "reinen" Verkehrsbelastung aufgestellt!

<sup>6)</sup> Verkehrshotspot. Sehr lokaler Verkehrsknoten mit starkem Einfluss von der Busflotte (nahegelegenes Buszentrum). Für die "reine" Verkehrsbelastung in der Innenstadt in Zusammenhang mit der Messstelle Theaterplatz im Projekt CEMOBIL.

Keine offizielle Bewertungsstelle für die allgemeine Luftsituation in Klagenfurt (da sehr lokal und extrem Verkehrsnah).

Quelle: Magistrat Klagenfurt am Wörthersee, Abt. Umweltschutz

**Tab. 5.4 Anzahl der Grenzwertüberschreitungen nach Messstellen <sup>1)</sup>**

Monat / Jahr <sup>2)</sup>	Messstellen					
	Insgesamt	Völkermarkter Straße	Sterneckstraße	Hörten-dorf	Dr.-Hermann-Gasse	Theaterplatz
Jänner	56	17	8	5	20	2
Feber	5	2	-	-	-	-
März	7	1	1	-	1	1
April	6	2	2	-	2	2
Mai	-	-	-	-	-	-
Juni	-	-	-	-	-	-
Juli	-	-	-	-	-	-
August	-	-	-	-	-	-
September	-	-	-	-	-	-
Oktober	-	-	-	-	-	-
November	-	-	-	-	-	-
Dezember	20	7	2	-	11	-
<b>Insgesamt</b>	<b>86</b>	<b>29</b>	<b>13</b>	<b>5</b>	<b>34</b>	<b>5</b>
2015	35	14	5	3	-	-
2014 <sup>3)</sup>	3	-	-	-	-	-
2013	81	21	9	-	42	-
2012	94	27	10	7	13	-
2011	162	46	25	20	-	-
2010	121	44	23	12	-	-

<sup>1)</sup> Grenzwert 50 µg/m<sup>3</sup> TMW.

<sup>2)</sup> Inkl. aufgelassener Messstellen.

<sup>3)</sup> Aufgrund der besonderen klimatischen Verhältnisse im Sommer 2014 (sehr feucht) wurde der Feinstaub gut gebunden. Deshalb fast keine Überschreitungen.

Quelle: Magistrat Klagenfurt am Wörthersee, Abt. Umweltschutz

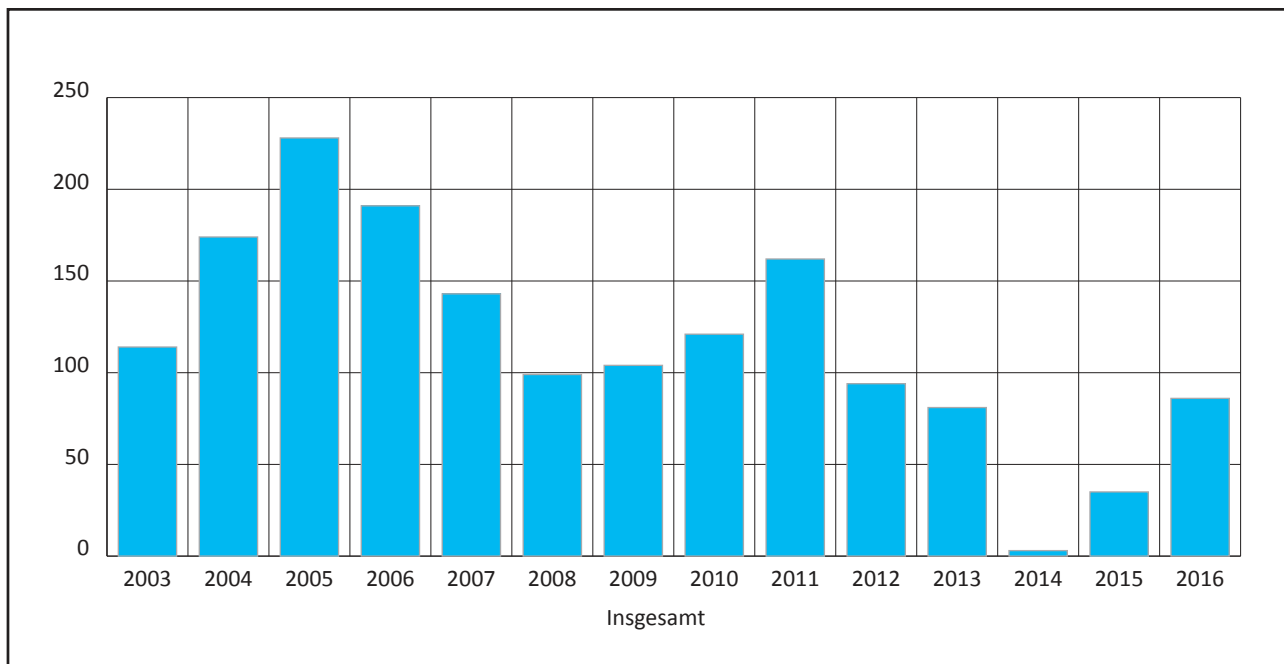
**Grafik 5.1 Anzahl der Grenzwertüberschreitungen <sup>1)</sup>**

<sup>1)</sup> Grenzwert 50 µg/m<sup>3</sup> TMW.

Quelle: Magistrat Klagenfurt am Wörthersee, Abt. Umweltschutz

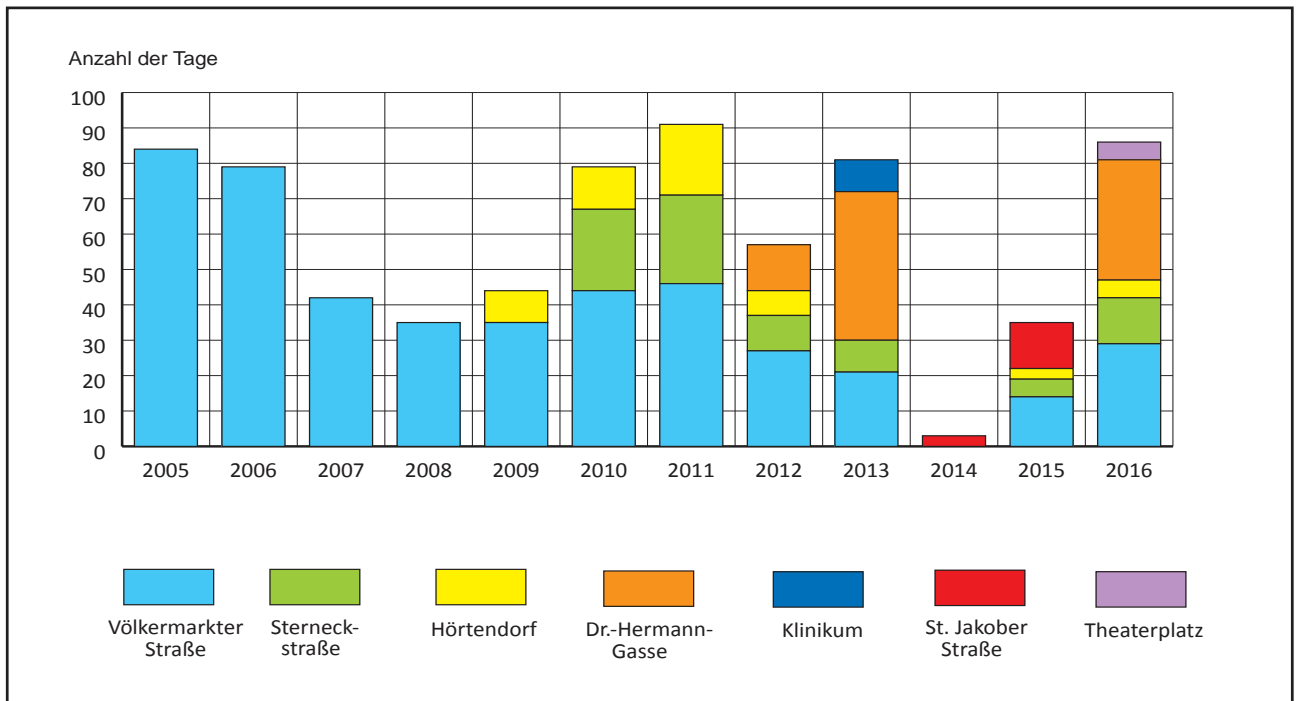
**Grafik 5.2 Feinstaub – Anzahl der Überschreitungen <sup>1)</sup>**

<sup>1)</sup> Aufgrund der besonderen klimatischen Verhältnisse im Sommer 2014 (sehr feucht) wurde der Feinstaub gut gebunden. Deshalb fast keine Überschreitungen.

Quelle: Magistrat Klagenfurt am Wörthersee, Abt. Umweltschutz

**Tab. 5.5 Erhebungen auf Grund von Umweltbeschwerden**

Branchen	Lärm/ Erschütterungen	Geruch/ Luft	Miss- stände - Abfall	Wasser- verun- reinigung	Anschüt- tungen/ Naturge- fährdung	Sonstige
Industriebetriebe	-	3	-	-	-	-
Gaststätten	15	8	-	-	-	-
Baustellen	3	2	-	-	-	-
Druckerei	-	-	-	-	-	-
Lackieranlagen	-	2	-	-	-	-
Bäckerei	-	-	-	-	-	-
Tischlerei	-	-	-	-	-	-
Garagen und Parkplätze	-	-	3	-	-	-
Kfz-Werkstätten und Tankstellen	-	1	-	-	-	-
Wäschereien/Textilreinigung	-	-	-	-	-	-
Sonstige Gewerbebetriebe	-	5	1	2	1	-
Veranstaltungen	-	-	-	-	-	-
Sportstätten	11	-	-	-	-	-
Private Wohnungen/Häuser/Grundstücke	6	6	5	6	4	-
Bundesheer	-	-	-	-	-	-
Landwirtschaft	3	-	-	-	-	-
Abfallwirtschaft/Entsorgungsbetriebe	-	-	38	-	-	-
Straßenverkehr	2	1	-	-	-	-
Bahnverkehr	-	-	-	-	-	-
Flugverkehr	-	-	-	-	-	-
Sonstige	-	-	-	-	-	-
Krankenanstalten und Pflegeeinrichtungen	2	-	-	-	-	-
<b>Insgesamt</b>	<b>42</b>	<b>28</b>	<b>47</b>	<b>8</b>	<b>5</b>	<b>-</b>

Quelle: Magistrat Klagenfurt am Wörthersee, Abt. Umweltschutz

**Tab. 5.6 Badewassergüte**

Bad		Parameter	
		Intestinale Enterokokken	Escherichia Coli
		KBE/100 ml	
Strandbad Klagenfurt (mittlere Brücke)	min	<15	<15
	Ø	15	46
	max	15	110
Strandbad Maiernigg	min	<15	<15
	Ø	15	15
	max	15	15
Strandbad Loretto	min	<15	<15
	Ø	22	24
	max	46	77
Strandbad Klagenfurt (linke Brücke)	min	<15	<15
	Ø	36	24
	max	144	45
Glanfurt (Freizeitgelände St. Ruprecht)	min	77	251
	Ø	230	513
	max	422	705
Glanfurt (vor Einmündung Viktringer Bach)	min	15	15
	Ø	62	81
	max	232	161

Anzahl der gezogenen Proben pro Bad: 7 Proben

Quelle: Magistrat Klagenfurt am Wörthersee, Abt. Gesundheit

**5**
**Tab. 5.7 Wasservogelzählung an der Glanfurt**

Jahr	Wasservogel insgesamt	Artenzahl	Art																						
			Bachstelze	Blässhuhn	Brautente	Eisvogel	Ente unbestimmt	Gebirgsstelze	Graugans	Haubentaucher	Hausgans	Höckerschwan	Hybridente	Kormoran	Krickente	Moschusente	Pfeifente	Reihente	Schellente	Silberreiher	Stockente	Tafelente	Teichhuhn	Wasseramsel	Zwergtaucher
2001	80	6	-	13	-	-	-	-	-	-	-	4	-	-	-	7	-	3	-	-	44	-	9	-	-
2010	260	8	-	7	-	1	-	-	2	-	-	3	2	-	21	-	-	-	-	218	-	6	-	-	
2011	144	9	-	14	-	-	-	-	1	-	-	3	1	1	19	-	-	-	1	101	-	3	-	-	
2012	170	10	-	7	-	1	-	-	1	-	-	3	-	1	15	-	-	-	1	131	-	8	2	-	
2013	310	6	-	4	-	-	-	-	-	-	-	2	-	-	10	-	1	-	-	286	-	7	-	-	
2014	322	7	5	8	-	2	-	-	1	-	-	-	-	-	8	-	-	-	-	295	-	3	-	-	
2015	149	4	-	-	-	-	-	-	1	-	-	-	-	-	7	-	-	-	-	138	-	3	-	-	
2016	105	6	-	1	-	-	-	-	-	-	1	1	-	-	5	-	-	-	-	94	-	3	-	-	

Quelle: Magistrat Klagenfurt am Wörthersee, Abt. Umweltschutz



**Tab. 5.8 Fließgewässer von Klagenfurt –  
Auswahl charakteristischer Probenentnahmestellen**

Entnahmestelle	Wasser- tem- pera- tur	Leit- fä- hig- keit	pH- Wert	Sauer- stoff	Sauer- stoff- sätti- gung
Kurzform		K 25	pH	O <sub>2</sub>	O <sub>2</sub> %
Einheit	°C	µS/cm		mg/l	%
Lendkanal: im Lendhafen	14,7	344,9	7,82	7,9	78,4
Lendkanal: Anlegestelle Steinerne Brücke	12,4	338,0	7,84	7,7	73,5
Lendkanal: Anlegestelle Planetarium	12,4	326,8	7,74	7,6	73,2
Lendkanal: Anlegestelle Loretto	13,3	307,5	8,05	8,7	87,6
Glanfurt am Beginn	13,1	305,5	8,28	8,7	89,4
Glanfurt vor Mündung in den Viktringer Bach	12,9	306,5	8,11	8,9	87,3
Viktringer Bach: Brück an der Gemeindegrenze (Reaus od. Seebacher)	11,8	343,8	7,88	8,2	80,5
Viktringer Bach: Brücke Wintschnigweg	13,0	344,7	8,07	9,2	90,6
Viktringer Bach: Brücke Keutschacher Straße	11,6	328,0	8,19	9,9	94,6
Viktringer Bach vor Einmündung in die Glanfurt	11,4	327,3	8,25	9,8	93,3
Steinerbach: Brücke Viktringerweg	9,8	485,8	8,09	10,0	90,9
Steinerbach: Brücke Keutschacher Straße Pegel	12,9	474,3	8,18	9,5	95,9
Steinerbach: vor Einmündung in die Glanfurt	10,3	472,5	8,26	9,6	89,3
Glanfurt: Pegel St. Ruprecht	20,9	308,5	8,01	7,3	87,3
Strugabach-Krebsenbach: vor Einmündung in die Glanfurt	10,3	547,0	7,62	9,1	87,3
Russenkanal: vor Einmündung in die Glanfurt	12,7	544,5	7,64	8,1	81,9
Glanfurt Auenweg vor Teilwehr Ebental	12,7	378,3	7,88	9,3	91,1
Feuerbach vor Mündung Glanfurt	15,7	1.003,0	8,08	8,5	90,8
Tultschnigbach: an der Hallegger Straße	9,4	419,0	8,41	10,5	98,4
Glan: Brücke Zetterei	11,5	477,5	8,24	9,5	89,7
Glan: Brücke Gurnitz	11,5	476,3	8,08	9,4	90,4
Glan: Brücke Miegerer Straße	11,3	520,0	8,21	9,3	89,3
Glan: Brücke Alois Schader Straße	11,5	457,3	8,31	9,2	87,7
Glan: Pegel Klagenfurt	13,9	432,7	8,05	8,7	84,8
Glan: Brücke Klinikum Parkplatz	11,2	456,0	7,98	9,1	85,6
Glan: Brücke Tessendorfer Straße	9,9	433,0	7,97	9,8	91,1
Glan: Brücke Karnburg	10,0	434,5	8,05	9,6	89,8
Wölfnitzbach: Brücke Seigbichl	10,7	426,8	7,85	8,7	81,1
Wölfnitzbach: Brücke Ponfeldstraße	10,5	455,5	7,92	9,8	90,9
Retschacher Bach: Brücke Gabriel	11,7	534,0	8,09	9,0	86,3
Retschacher Bach: Brücke Größnighofstraße	7,6	599,3	8,28	10,1	89,0
Großbuchbach: an der Faninger Straße	8,2	602,3	8,19	10,4	95,7
Großbuchbach: an der Weißenbachstraße	10,1	597,8	8,26	10,2	95,4
Wölfnitzbach: nach dem Ortsteil Neschka	10,5	470,5	8,09	10,1	95,1
Wölfnitzbach: vor der Mündung in die Glan	12,5	476,0	7,83	8,6	87,9
Weissenbach vor Mündung Wölfnitzbach	6,9	574,3	8,31	11,0	95,4
Tultschnigbach vor Mündung Struga	5,4	363,5	8,29	11,2	94,9
Strugabach an der Tultschnigstraße	11,3	409,3	7,73	8,0	77,1
Gerinne Golfplatz an der Unterkröllstraße	6,9	263,7	7,33	6,3	55,0
Strugabach: an der Worunzstraße	11,5	365,3	7,80	9,2	89,2
Strugabach: Brücke Malleweg	8,1	422,7	7,45	8,1	75,6
Strugabach: vor der Mündung Wölfnitzbach	18,1	545,0	7,80	8,5	96,0
Waltendorferbach: Brücke Trettnigstraße	6,0	220,2	7,48	8,0	66,5
Waltendorferbach: 50m vor Mündung Glan	6,9	324,3	7,94	11,0	95,3
Gerinne von Winklern: an der Falkenbergstraße	7,7	218,0	7,75	10,3	90,4
Gerinne von Winklern Mündung in Schleppeteich	10,8	322,0	7,79	9,6	91,4
Rababach: Brücke Nessendorferstraße, Gemeindegrenze	12,1	549,8	7,22	7,8	77,2
Rababach: Brücke Gottesbichl, Brücke Paukerstraße	10,8	503,5	7,98	9,1	84,9
Rababach: Brücke Ziegeleistraße	11,3	631,5	7,76	8,5	80,2
Rababach: Limmersdorf, Schülerweg	11,4	624,3	7,85	8,5	81,1
Rababach: Brücke Völkermarkter Straße, Gemeindegrenze	3,6	645,0	7,91	10,3	81,4
Gurk: Altarm Brücke Völkermarkter Straße	12,6	391,7	8,21	9,3	92,6
Gurk: Brücke Völkermarkter Straße	12,1	377,3	8,43	9,3	90,5

Quelle: Magistrat Klagenfurt am Wörthersee, Abt. Umweltschutz

**Tab. 5.9 Grundwasserstände von Klagenfurt 2016**

Entnahmestellen	minimaler Wert	Flurabstand Mittelwert	maximaler Wert	minimaler Wert	Wasser-temperatur	maximaler Wert	Anzahl der Messungen
Kurzform	min	Ø	max	min	Temp	max	Anz
Einheit	m	m	m	°C	°C	°C	n
Golfplatz Süd	1,3	1,93	2,4	4,6	10,7	17,5	43
St.Veiter Straße Nord	6,3	6,76	7,1	8,8	10,3	11,3	26
Klinikum West	3,5	4,26	5,0	7,7	11,2	13,9	34
Flughafen Süd	8,3	8,64	9,1	11,4	11,9	13,2	43
Flughafen Nord	6,3	6,60	7,0	10,8	11,5	13,2	33
St.Veiter Straße Süd	10,0	10,48	11,0	12,8	13,6	14,3	44
Klinikum Ost	4,7	5,47	6,1	12,4	13,2	14,2	43
Universität	1,2	1,56	1,8	5,7	12,1	18,1	43
Waidmannsdorf Nord	1,9	2,12	2,5	8,5	12,7	16,6	43
Ebental	1,3	1,71	2,2	7,8	13,3	19,4	43
St. Ruprecht Mitte	1,8	2,22	2,9	8,1	12,5	16,1	40
St. Ruprecht Nord	3,8	4,16	4,6	11,2	14,1	17,3	43
Waidmannsdorfer Straße Nord	3,6	3,91	4,3	10,7	14,0	17,9	43
Stadion Ost	2,8	3,13	3,4	10,5	14,9	18,1	118
St. Ruprecht Süd	3,2	3,40	3,5	12,8	13,2	16,0	1.874
Innenstadt West	10,5	10,92	11,4	11,6	13,0	13,8	43
Stein	2,5	3,31	3,8	9,6	10,7	11,6	54
Welzenegg Nord	6,1	6,45	6,9	9,8	12,1	14,2	43
Straschitz I	1,2	2,00	2,5	7,8	10,3	14,8	43
Straschitz II	0,1	0,51	0,9	6,6	10,5	17,3	43
Deponie Mitte	16,1	16,31	16,5	6,4	10,2	20,2	50
Deponie Nord	12,2	12,50	12,7	6,5	11,8	20,7	7
Deponie Ost	12,2	12,91	13,2	8,1	10,5	21,1	44
Lendorf West	1,9	2,19	2,4	7,6	11,0	16,6	43
Straschitz III	0,9	1,29	1,7	7,2	12,1	19,0	43
Ebental Süd	6,0	6,07	6,2	10,6	10,6	11,1	990
Ehrental	5,7	6,02	6,4	11,6	12,1	12,8	43
Welzenegg Mitte	8,3	8,60	9,1	12,6	13,2	14,2	43
St. Ruprecht - Rosentaler Straße	4,2	4,48	4,8	11,6	13,3	15,9	43
Stadion	3,4	3,57	3,8	11,4	13,3	16,3	48
Straschitz West	2,5	3,48	4,0	9,6	10,1	11,7	43
St. Ruprecht - Kirchengasse	3,0	3,51	3,9	7,7	13,5	18,0	43
Welzenegg	4,8	5,22	5,6	12,1	13,7	15,4	43
Deponie Süd	13,1	13,45	14,7	6,6	12,1	21,4	49
Rudolfsbahngürtel	2,7	3,04	3,4	10,0	13,2	20,5	33
Hörtendorf Nord	43,7	43,93	44,0	10,8	11,1	11,3	13
Gradnitz Nord	3,6	3,73	3,8	13,7	14,2	15,7	15
Hörtendorf Süd	3,3	3,48	3,6	12,4	12,6	12,7	10
St. Martin Süd	3,3	3,49	3,7	14,4	15,6	20,1	17
Innenstadt Süd	5,6	5,66	5,7	14,7	14,9	15,0	10

Quelle: Magistrat Klagenfurt am Wörthersee, Abt. Umweltschutz

**Tab. 5.10 Müllabfuhr – Erfasste Liegenschaften, aufgestellte Mülltonnen**

Jahr	Durch die Müllabfuhr erfasste Liegenschaften	Zum Jahresende aufgestellte Müllbehälter insgesamt	davon			
			Müllbehälter mit			Müllstädter mit Sackabfuhr (Sonderbereich)
			120 Liter	240 Liter	1.100 Liter	
1990	13.835	148	.	.	.	148
2000	15.088	18.693	12.690	3.571	2.412	20
2010	16.188	21.412	7.447	10.863	3.087	15
2011	17.164	21.896	7.515	10.901	3.463	17
2012	17.332	22.070	7.547	10.888	3.617	18
2013	16.869	22.147	7.577	10.860	3.688	22
2014	17.021	22.050	7.652	10.779	3.597	22
2015	17.132	21.100	7.252	10.216	3.611	21
2016	17.253	22.590	7.778	11.011	3.779	22

Quelle: Magistrat Klagenfurt am Wörthersee, Abt. Entsorgung

**Tab. 5.11 Müllabfuhr – Anzahl der aufgestellten Müllbehälter**

Jahr	Anzahl der Müllbehälter						
	Restmüll-tonnen	Altpapier-tonnen	Bio-tonnen	Gelbe Tonnen	Gelbe Säcke	Altglas-tonnen	Alttextil-tonnen
2016	22.568	17.873	14.300	5.584	13.640	171	58

Quelle: Magistrat Klagenfurt am Wörthersee, Abt. Entsorgung

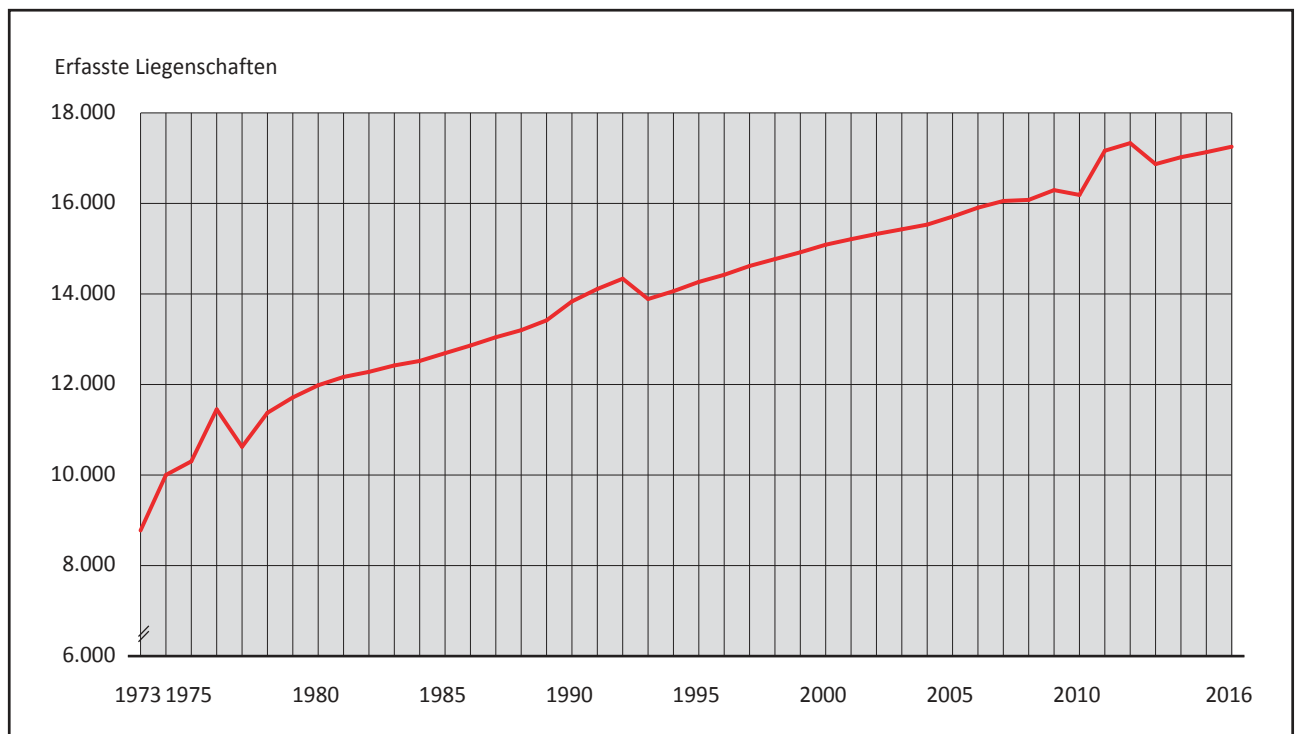
**Grafik 5.3 Durch die Müllabfuhr erfasste Liegenschaften**

Quelle: Magistrat Klagenfurt am Wörthersee, Abt. Entsorgung



**Tab. 5.12 Müllabfuhr nach Monaten (bescheidmäßig)**

Monat / Jahr	Abgeführter Müll in Tonnen	Sperrmüll in Tonnen	Kanalservice in m <sup>3</sup>
Jänner	1.714	281	4
Feber	1.672	398	33
März	1.876	528	19
April	1.881	585	18
Mai	1.835	546	9
Juni	1.828	510	34
Juli	1.739	621	9
August	1.915	629	42
September	1.825	602	7
Oktober	1.781	559	31
November	1.805	551	34
Dezember	1.799	376	34
<b>Insgesamt</b>	<b>21.669</b>	<b>6.187</b>	<b>271</b>
2015	21.472	7.242	646
2014	22.208	7.083	673
2013	22.678	6.945	664
2012	23.394	7.033	572
2011	23.571	7.162	529
2010	24.070	6.592	.
2000	26.516	3.659	8.678
1990	27.531	.	33.535

Quelle: Magistrat Klagenfurt am Wörthersee, Abt. Entsorgung

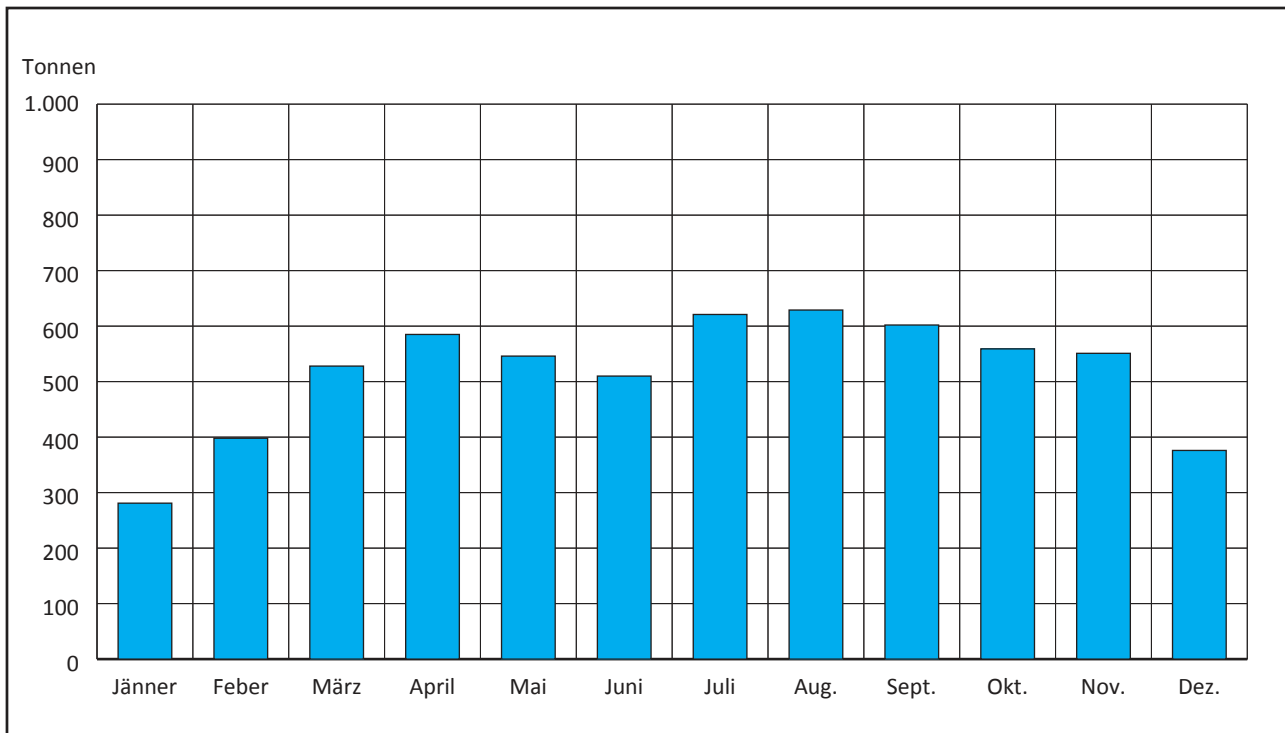
**Grafik 5.4 Sperrmüll in Tonnen**

Quelle: Magistrat Klagenfurt am Wörthersee, Abt. Entsorgung

**Grafik 5.5 Müllabfuhr**

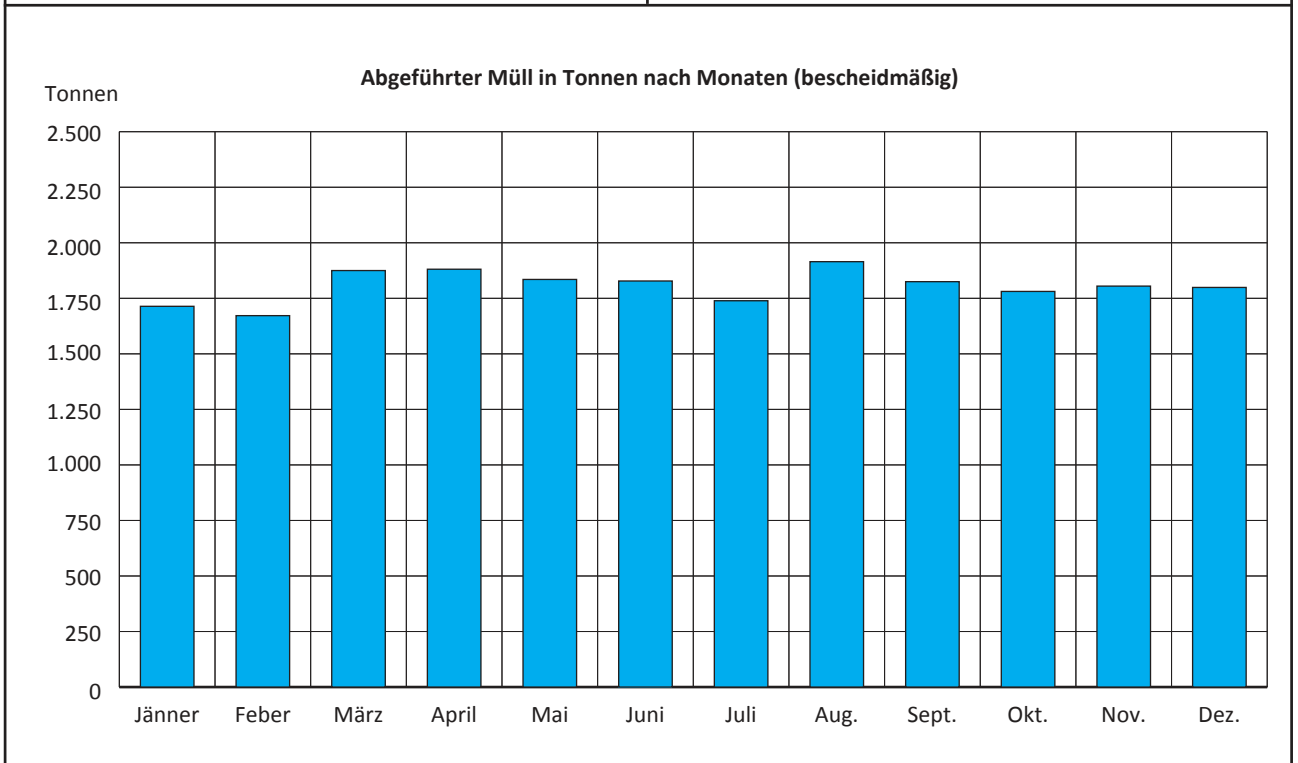
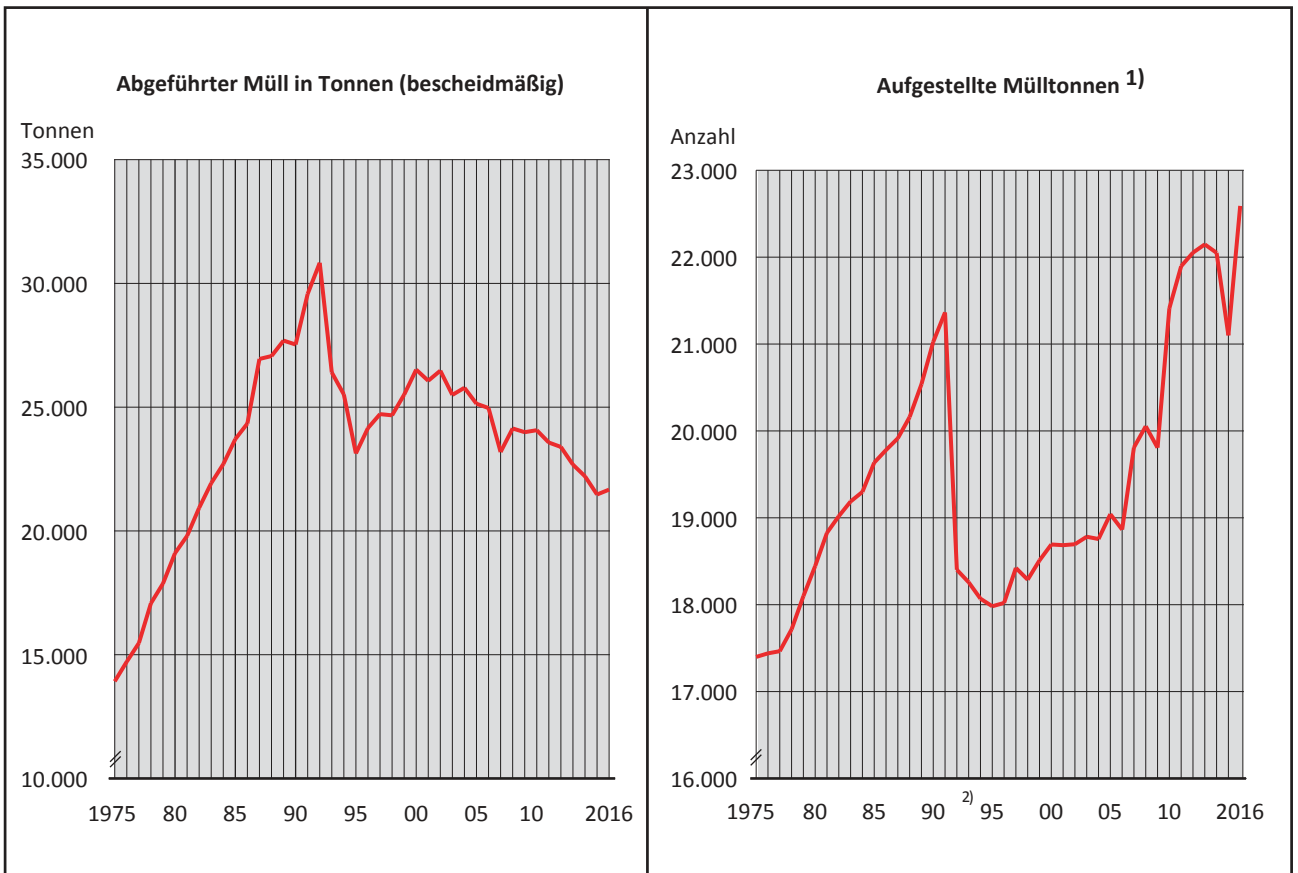

<sup>1)</sup> Müllbehälter (120 l, 240 l, 1.100 l) und Müllständer.

<sup>2)</sup> Rückgang wegen Aufstellung größerer Müllbehälter anstelle von mehreren kleineren Müllbehältern.

Quelle: Magistrat Klagenfurt am Wörthersee, Abt. Entsorgung

**Tab. 5.13 Deponieablagerung in Hörtendorf und Weiterlieferung in die Verbrennungsanlage nach Arnoldstein <sup>1)</sup>**

Monat/ Jahr	Weiterlieferung von Hausmüll nach Arnoldstein insgesamt	davon Hausmüll aus (den)	
		Klagenfurt	übrigen Verbands- gemeinden
	in Tonnen		
Jänner	1.861	1.733	128
Feber	1.804	1.693	111
März	2.016	1.902	114
April	2.047	1.905	142
Mai	1.994	1.856	137
Juni	2.018	1.867	151
Juli	1.925	1.764	161
August	2.110	1.946	164
September	2.004	1.852	152
Oktober	1.925	1.803	122
November	1.954	1.834	120
Dezember	1.953	1.820	134
<b>Insgesamt</b>	<b>23.611</b>	<b>21.975</b>	<b>1.636</b>
2015	23.429	21.757	1.672
2014	25.051	22.514	2.537
2013	27.901	23.144	4.756
2012	28.804	23.924	4.880
2011	29.122	24.104	5.018
2010	29.892	24.589	5.304

<sup>1)</sup> Inbetriebnahme der Verbrennungsanlage in Arnoldstein: 27.9.2004

Quelle: Magistrat Klagenfurt am Wörthersee, Abt. Entsorgung

**5**
**Tab. 5.14 Monatliche Sammelmengen nach Fraktionen**

Monat / Jahr	Fraktionen <sup>1)</sup>						
	Hausmüll	Biomüll	Altpapier	Altglas <sup>2)</sup>	Leicht- fraktion	Problem- stoffe	Sperrmüll
Jänner	1.714	174	627	.	95	8	281
Feber	1.672	177	612	.	98	9	398
März	1.876	440	736	.	106	10	528
April	1.881	653	717	.	107	16	585
Mai	1.835	775	639	.	122	11	546
Juni	1.828	833	649	.	126	15	510
Juli	1.739	652	607	.	122	11	621
August	1.915	899	599	.	137	16	629
September	1.825	802	644	.	122	14	602
Oktober	1.781	712	737	.	112	12	559
November	1.805	651	752	.	102	13	551
Dezember	1.799	245	765	.	98	8	376
<b>Insgesamt</b>	<b>21.669</b>	<b>7.013</b>	<b>8.084</b>	<b>1.913</b>	<b>1.347</b>	<b>143</b>	<b>6.186</b>
2015	21.472	6.717	8.216	2.032	1.237	184	7.242
2014	22.514	7.335	8.338	2.115	1.224	198	7.083
2013	23.144	6.170	8.312	2.074	1.205	194	6.945
2012	23.924	6.846	8.425	2.042	1.206	201	7.033
2011	24.104	6.775	8.522	1.972	1.199	211	7.162
2010	24.589	6.842	8.405	1.988	1.220	175	6.592

<sup>1)</sup> Gewicht in Tonnen.

<sup>2)</sup> Von AGR wird nur die Jahresmenge übermittelt.

Quelle: Magistrat Klagenfurt am Wörthersee, Abt. Entsorgung



Tab. 5.15 Sammelmenge nach Fraktionen (Personenbezogen)

Fraktionen	2016	2015	2014	2013	2012	2011
	in kg / Einwohner					
Hausmüll	216,70	218,91	229,15	236,41	246,56	249,74
Biomüll	70,13	68,48	75,68	64,32	72,15	71,78
Altpapier	80,84	83,76	86,04	86,65	88,80	90,29
Altglas	19,13	20,72	21,82	21,62	21,52	20,89
Leichtfraktion	13,47	12,61	12,63	12,56	12,71	12,71
<b>Insgesamt</b>	<b>400,27</b>	<b>404,48</b>	<b>425,32</b>	<b>421,56</b>	<b>441,74</b>	<b>445,41</b>

Quelle: Magistrat Klagenfurt am Wörthersee, Abt. Entsorgung

5

Grafik 5.6 Sammelmenge in Kilogramm und Einwohner

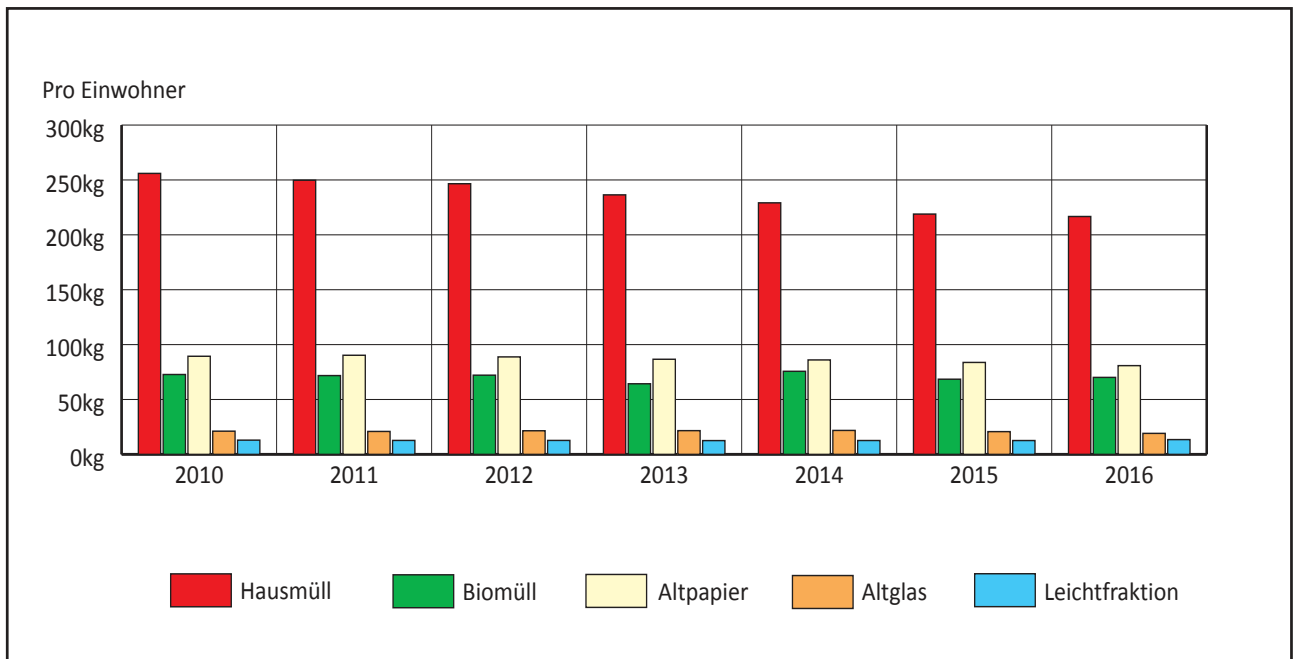

Quelle: Magistrat Klagenfurt am Wörthersee, Abt. Entsorgung

Tab. 5.16 Problemstoffsammlung (gefährliche Abfälle)

Bezeichnung	Menge	Bezeichnung	Menge
<b>Flüssige Abfälle, Altöle und Chemikalien (auch ausgehärtet)</b>		<b>Feste Abfälle</b>	
Altöle, Schmier- und Hydrauliköle	15.794 kg	Auto (Starter)-Batterien	9.527 kg
Farben, Lacke, Lösemittel	78.351 kg	Sonstige Konsumbatterien	4.028 kg
Sonstige flüssige Problemstoffe	3.108 kg	Elektrische und elektronische Geräte	467.264 kg
		Kühlgeräte (mit Kühlmittel)	86.750 kg
		Asbestzementabfälle (Eternit)	20.392 kg
		Sonstige feste Problemstoffe	8.867 kg

Quelle: Magistrat Klagenfurt am Wörthersee, Abt. Entsorgung

**Tab. 6.1 Mindestsicherung**

Unterstützungsstatus am Ende des Berichtsjahres / Jahr	Personen insgesamt	davon	
		m.	w.
Hauptunterstützte und Alleinunterstützte	389	230	159
Mitunterstützte ohne Familienbeihilfe	18	2	16
Mitunterstützte mit Familienbeihilfe	65	34	31
<b>Insgesamt</b>	<b>472</b>	<b>266</b>	<b>206</b>
2015	316	173	143
2014	321	175	146
2013	263	136	127
2012 <sup>1)</sup>	204	102	102
2011	115	56	59
2010	123	50	73
2000	117	52	65
1995	95	40	55

<sup>1)</sup> Ab dem Jahr 2012 werden laufend und einmalig Unterstützte ausgewiesen, davor nur die einmalig Unterstützten.

Quelle: Magistrat Klagenfurt am Wörthersee, Abt. Soziales

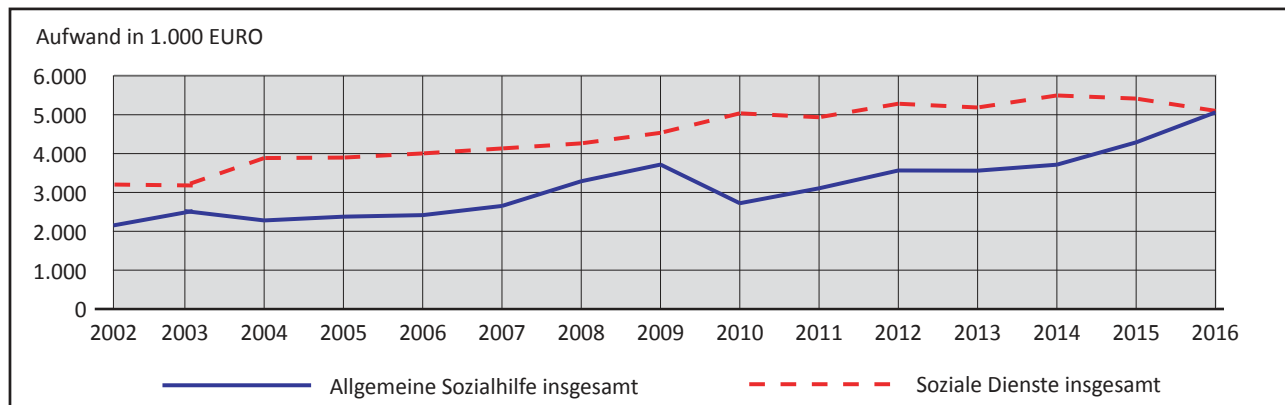
**6**
**Grafik 6.1 Leistungen der Sozialhilfe und der Sozialen Dienste**

Quelle: Magistrat Klagenfurt am Wörthersee, Abt. Soziales

**Tab. 6.2 Leistungen der Sozialhilfe**

Bezeichnung	Aufwand in EURO	Personen	Fälle im
		am 31.12. des	Berichtsjahr(es)
<b>Allgemeine Sozialhilfe</b>	<b>5.060.972,-</b>	.	<b>2.530</b>
davon Dauerleistungen <sup>1)</sup> , Richtsätze	1.688.966,-	.	389
Geldaushilfen zur Sicherung des Lebensunterhaltes	2.614.137,-	.	1.125
Krankenhilfe	418.027,-	.	1.016
Sonstige Leistungen	2.636,-	.	.
<b>Altenheime insgesamt (landeseigene und private)</b>	<b>337.206,-</b>	<b>37</b>	.
<b>Soziale Dienste insgesamt</b>	<b>5.099.952,-</b>	<b>363</b>	.
davon Sonstige Hilfen für Senioren (Subventionen)	33.522,-	.	.
Sonstige Leistungen	5.066.430,-	363	.
<b>Sonstige Einrichtungen und Maßnahmen insgesamt</b>	<b>735.235,-</b>	<b>10</b>	.
davon Maßnahmen für Obdachlose	139.693,-	10	.
Sonstiges (Soz. Aktionen, Unterstützungsbeiträge etc. soweit nicht in anderen Ansätzen enthalten)	595.542,-	.	.

<sup>1)</sup> Inklusive Mietbeihilfen.

Quelle: Magistrat Klagenfurt am Wörthersee, Abt. Soziales

**Tab. 6.3**      **BezieherInnen von Geldleistungen im Rahmen der Mindestsicherung**

Status	2016 <sup>1)</sup>		2015		
	Bedarfs- gemeinschaften	Jahresaufwand in EURO	Bedarfs- gemeinschaften	Jahresaufwand in EURO	
Alleinstehende > = 60/65	60	380.620	46	51.286	
Alleinstehende < 60/65	775	2.073.172	654	996.483	
Paare ohne Kinder > = 60/65	5	45.650	3	10.092	
Paare ohne Kinder < 60/65	70	206.212	62	89.541	
Alleinerziehende mit 1 Kind	66	132.759	53	85.978	
Alleinerziehende mit 2 Kindern	30	88.857	36	58.253	
Alleinerziehende mit 3 Kindern	18	59.625	15	32.520	
Alleinerziehende mit 4 oder mehr Kindern	5	22.256	6	21.883	
Paare mit 1 Kind	42	172.909	23	60.854	
Paare mit 2 Kindern	38	190.393	22	75.317	
Paare mit 3 Kindern	27	171.888	25	94.195	
Paare mit 4 oder mehr Kindern	33	209.911	17	70.825	
Andere	241	575.817	169	239.121	
<b>Insgesamt</b>	<b>1.410</b>	<b>4.330.069</b>	<b>1.131</b>	<b>1.886.348</b>	
Veränderung 2016 ggü. 2015	absolut	279	2.443.721	-124	-129.997
	in %	24,7	129,5	-9,9	-6,4

<sup>1)</sup> Höherer Jahresaufwand aufgrund des starken Zuzuges von Ausländern.

Quelle: Magistrat Klagenfurt am Wörthersee, Abt. Soziales

**Tab. 6.4**      **Bezugsdauer von Geldleistungen im Rahmen der Mindestsicherung**

Bezugsdauer	2016		2015	
	Bedarfs- gemeinschaften	Personen	Bedarfs- gemeinschaften	Personen
Höchstens 3 Monate	521	700	459	574
4 - 6 Monate	277	409	242	316
7-12 Monate	612	971	431	607
<b>Insgesamt</b>	<b>1.410</b>	<b>2.080</b>	<b>1.132</b>	<b>1.497</b>
Durchschnittliche Bezugsdauer in Monaten	<b>6,4</b>		<b>5,5</b>	

Quelle: Magistrat Klagenfurt am Wörthersee, Abt. Soziales

**Tab. 6.5 Kinder und Jugendhilfe - Rechtsvertretung Minderjähriger<sup>1)</sup>**

Bezeichnung	Anzahl
Rechtsvertretung gem. §§ 207 bis 209 ABGB	921
Rechtsvertretung gem. § 9 UVG	1.060
Rechtsvertretung gem. § 10 BFA-VG und gem. § 12 FPG	20

<sup>1)</sup> Ab dem Berichtsjahr 2016 analog der KJH Bundesstatistik Daten betreffend das gesamte Berichtsjahr, vorher Stichtag 31.12.

Quelle: Magistrat Klagenfurt am Wörthersee, Abt. Jugend und Familie

**Tab. 6.6 Kinder und Jugendhilfe – Abstammungsverfahren**

Abstammungsverfahren (Beendigung 2016)			
Feststellung der Vaterschaft gem. § 148 ABGB	Feststellung der Rechtsunwirksamkeit des Vaterschafts- anerkennnisses gem. § 154 ABGB	Feststellung der Nicht- abstammung vom Ehemann der Kindesmutter gem. § 151 ABGB	Feststellung der Vaterschaft gem. § 150 ABGB Vätertausch
8	2	1	-

Quelle: Magistrat Klagenfurt am Wörthersee, Abt. Jugend und Familie

**Tab. 6.7 Unterhaltsvorschüsse**

Jahr	Zahl der im Berichtsjahr vom Jugendamt gestellten Anträge	darunter bewilligt	Stand der laufenden Unterhaltsvorschüsse zum Jahresende
1990	186	180	358
2000	309	303	668
2010 <sup>1)</sup>	320	.	940
2011	329	.	972
2012	318	.	895
2013	193	.	805
2014	289	283	853
2015	306	.	910
2016	253	.	953 <sup>1)</sup>

<sup>1)</sup> Novellierung des UVG (BGBl I 2009/75), ab 2010 Gewährungsfrist maximal 5 Jahre, vorher maximal 3 Jahre.

Quelle: Magistrat Klagenfurt am Wörthersee, Abt. Jugend und Familie



Tab. 6.8 Mutter/Elternberatung – Beratungssuchende und Beratungstage

Mutter-/Eltern- beratungs- stellen / Jahr	Beratungssuchende in den Monaten													Bera- tungs- tage	Ø Fre- quenz
	I	II	III	IV	V	VI	VII	VIII	IX	X	XI	XII	insges.		
Klgft.-Stadt	46	57	35	50	50	54	47	46	49	59	35	22	550	48	11
Waidmannsdorf	53	52	61	67	55	40	42	56	48	44	53	28	599	49	12
Annabichl	16	33	32	20	27	32	27	27	33	25	41	36	349	49	7
Viktring	26	28	13	16	31	27	28	30	28	31	27	19	304	46	7
Welzenegg	67	60	71	45	36	57	40	40	55	40	54	42	607	49	12
<b>Insgesamt</b>	<b>208</b>	<b>230</b>	<b>212</b>	<b>198</b>	<b>199</b>	<b>210</b>	<b>184</b>	<b>199</b>	<b>213</b>	<b>199</b>	<b>210</b>	<b>147</b>	<b>2.409</b>	<b>241</b>	<b>10</b>
2015	275	259	341	299	239	291	262	252	294	290	336	243	3.381	433	8
2014	369	325	356	335	294	299	294	305	309	322	288	243	3.739	464	8
2013	399	327	342	433	378	396	382	331	398	453	391	250	4.480	489	9
2012	450	344	369	305	335	310	389	363	360	420	362	230	4.237	490	9
2011	347	425	414	335	523	414	408	432	413	402	436	325	4.874	488	10
2010	445	474	583	430	425	458	386	452	466	358	429	336	5.242	497	11
2000	712	785	724	630	718	614	682	722	724	637	692	479	8.119	556	15
1990	738	590	644	594	663	540	681	695	638	797	662	466	7.708	596	13

Quelle: Magistrat Klagenfurt am Wörthersee, Abt. Jugend und Familie

6

Tab. 6.9 Jugendwohlfahrt – Pflegekinder

Jahr	Kinder und Jugendliche bei Pflegepersonen im Laufenden Berichtsjahr <sup>1)</sup>	davon Tageskinder
1995	200	139
2000	186	123
2010	261	147
2011	106	.
2012	101	.
2013	101	.
2014	186	.
2015	95	.
2016	107	.

<sup>1)</sup> Ab dem Berichtsjahr 2016 analog der KJH Bundesstatistik Daten betreffend das gesamte Berichtsjahr, vorher Stichtag 31.12.

Quelle: Magistrat Klagenfurt am Wörthersee, Abt. Jugend und Familie

Tab. 6.10 Josefinum

Josefinum - Sozialpädagogisches und therapeutisches Zentrum für Kinder und Jugendliche	Plätze	Pfleglinge		Verpflegungstage insgesamt
		zum Jahresanfang	zum Jahresende	
Verein Josefinum	110	101	98	36.966

Quelle: Verein Josefinum



**Tab. 6.11 Jugend am Werk**

Jahr	Stand am Beginn	Eintritt während	insgesamt	Alter zum Zeitpunkt der Einweisung				Ausgetretene Jugendliche					
				noch nicht 15	bis		über 18	insgesamt	davon Eintritt in eine (als)				
	15	17			Lehrstelle	Arbeitsstelle			berufsbildende Schule	Mithilfe in elterlicher Landwirtschaft	anderweitige Erledigung		
	16	18		Jahre alt									
1990	45	51	96	-	48	45	3	58	33	4	10	3	8
2000	44	55	99	-	30	25	-	65	32	5	2	-	26
2010	59	94	153	1	100	43	9	99	33	1	17	-	48
2011	56	120	176	49	55	41	31	77	23	1	-	-	53
2012	64	106	170	3	108	44	15	116	35	2	-	-	79
2013	59	112	171	3	118	31	19	103	29	2	24	-	48
2014	69	128	197	-	53	113	31	120	26	5	15	-	74
2015	67	137	204	-	63	68	73	136	35	10	12	-	79
2016	75	151	226	14	58	93	61	163	53	10	17	-	83

Quelle: Jugend am Werk Kärnten

**6**
**Tab. 6.12 Beschäftigungswerkstätten für Behinderte**

Anstalt	Anzahl der			
	bewilligten Plätze	KlientInnen		davon integrative basale Tagesbetreuung
		im Berichtsjahr neu aufgenommen	am Ende des Berichtsjahres	
ABC Service & Produktion Ges.m.b.H., Schülerweg 50	114	7	114	-
ABC Service & Produktion Ges.m.b.H., Gutenbergstraße 7	8	-	8	-
Beschäftigungswerkstätte Lebenshilfe Kärnten, Bahnstraße 107	50	2	41	16
Beschäftigungswerkstätte Lebenshilfe Kärnten, Morogasse 20	24	-	24	12

Quelle: ABC Service &amp; Produktions Ges.m.b.H. und Lebenshilfe Kärnten, Gemeinnützige Betriebs GmbH

**Tab. 6.13 Heime für Behinderte**

Anstalt	Plätze bzw. Betten	KlientInnen		Verpflegungstage
		zum Jahresanfang	zum Jahresende	
Behindertenförderungszentrum, Internat für Kinder und Jugendliche	140	93	83	11.451
Wohn- und Beschäftigungsheim für Blinde	19	18	18	. <sup>2)</sup>
Wohnhaus Lebenshilfe Kärnten, Feldhofgasse 14	21	21	21	6.909
Sonderkinderheim Maiernigg-Alpe <sup>1)</sup>	24	9	7	2.512
Tagesheimstätte Maiernigg-Alpe <sup>1)</sup>	75	64	60	19.846

<sup>1)</sup> Heim für behinderte Kinder.

<sup>2)</sup> Eigenständiges Wohnen.

Quelle: Sozialpädagogisches Zentrum des Landes Kärnten, Lebenshilfe Kärnten, Gemeinnützige Betriebs GmbH., Kärntner Blinden- und Sehbehindertenverband



Tab. 6.14 Pro Mente

Anschrift	Anzahl der MitbewohnerInnen am Beginn des Berichtsjahres			Zugang im Berichtsjahr			Anzahl der MitbewohnerInnen am Ende des Berichtsjahres		
	m.	w.	zus.	m.	w.	zus.	m.	w.	zus.
Jugend, Schulstraße 33	10	-	10	6	-	6	9	-	9
Übergangsheim, Moritzgasse 31	9	4	13	10	4	14	10	3	13
Felix-Hahn-Straße 16	7	-	7	1	-	1	7	-	7
Wörthersee-Südufer-Straße 78	15	5	20	1	1	2	16	5	21

Quelle: Pro Mente Kärnten

## 6

Tab. 6.15 Pro Mente – Reha-Klinik für seelische Gesundheit

Anschrift	Anzahl der MitbewohnerInnen am Beginn des Berichtsjahres			Zugang im Berichtsjahr			Anzahl der MitbewohnerInnen am Ende des Berichtsjahres		
	m.	w.	zus.	m.	w.	zus.	m.	w.	zus.
Grete-Bittner-Straße 40	25	55	80	265	435	700	39	40	79

Quelle: Pro Mente Kärnten

Tab. 6.16 Volkshilfe – BeWo – Sozial, Betreut, Wohnen

Einrichtung	Plätze bzw. Betten	Anzahl der			Nächtigungen
		beherbergten Personen zum Jahresanfang	im Berichtsjahr neu aufgenommene Personen	beherbergten Personen zum Jahresende	
BeWo - Sozial, Betreut, Wohnen	77	78	71	79	27.585

Quelle: Volkshilfe Kärnten

Tab. 6.17 Kolping – Stadtresidenz

Wohneinheiten insgesamt	BewohnerInnen insgesamt	davon	
		m.	w.
21	21	5	16

Quelle: Immobilien Ogris KG, Immobilienverwaltung und Vermittlung

**Tab. 6.18 Alters-, Bürger- und Pflegeheime**

Anstalt	Betten	Pfleglinge/Heimbewohner		Verpflegs-/Aufenthaltstage
		zum Jahresanfang	zum Jahresende	
<b>Alters- bzw. Bürgerheime</b>				
Seniorenpark (Vollversorgung) Haus 1	58	54	52	19.211
Seniorenpark (Betreutes Wohnen), Haus 3 <sup>1)</sup>	46	32	28	11.395
Seniorenpark (Pflegestation), Haus 3	52	46	41	15.783
Seniorenpark (Betreutes Wohnen), Haus 5 <sup>1)</sup>	36	30	29	11.416
<b>Alters- und Pflegeheime</b>				
Altersheim der Franziskusschwestern	92	77	79	28.793
Seniorenwohnheim SeneCura Waldhaus	62	62	62	21.840
Altenwohn- u. Pflegeheim Diakonie de La Tour (Haus St. Peter)	93	91	91	33.471
Altenwohn- u. Pflegeheim Diakonie de La Tour (Haus Harbach) <sup>3)</sup>	92	87	89	32.687
Seniorenwohnanlage "Providentia"	69	68	67	24.480
"Wie daham" Seniorenzentrum St. Martin	64	64	64	22.704
"Wie daham" Generationenpark Waidmannsdorf	85	79	79	29.106
Haus Martha	65	53	63	22.339
SeneCura Pflegezentrum - Pflegeheim "Kreuzberg"	88	88	84	35.040
<b>Pflegeheime <sup>2)</sup></b>				
"Wie daham" Pflegezentrum Welzenegg	160	155	155	56.549

<sup>1)</sup> Selbstversorgung .

<sup>2)</sup> Krankenanstalt für chronisch Kranke im Sachgebiet "Gesundheit".

<sup>3)</sup> Das Haus "Harbach" wurde am 31.06.2012 wegen Sanierung geschlossen. Die Bewohner wurden am 01.07.2012 in das neue Haus "St. Peter" überstellt. Das Haus "Harbach" wurde am 01.09.2013 nach Umbau wieder eröffnet.

Quelle: Alters-, Bürger- und Pflegeheime

**6**
**Tab. 6.19 Obdachlosenheim**

Jahr	Betten	Benützer			Nächtigen insgesamt
		zum Jahresanfang	Zugang	zum Jahresende	
1990	49	10	129	8	5.214
2000	49	8	102	7	1.285
2010	35	7	128	5	2.454
2011	35	5	110	6	2.916
2012	35	6	144	6	2.482
2013	35	6	100	9	2.839
2014	35	9	80	10	3.940
2015	35	10	113	8	3.666
2016	35	8	117	13	3.636

Quelle: Magistrat Klagenfurt am Wörthersee, Abt. Soziales

**Tab. 6.20 Tagesheim der Caritas für Personen unsteten Aufenthaltes**

Jahr	Anzahl der Benützer	Vorsprachen insgesamt (Mehrfachzählungen möglich)	Ø-Frequenz pro Tag
1990	533	19.462	53
2000	536	22.391	61
2010	520	20.248	55
2011	531	21.680	59
2012	521	19.710	54
2013	557	18.375	50
2014	671	21.571	59
2015	618	19.376	54
2016	658	21.563	59

Quelle: Caritas Kärnten

6

**Tab. 6.21 Städtische Volksküche und Essenzustelldienst**

Jahr	Städtische Volksküche	Essenzustelldienst
	Kassengäste	Ausgegebene Essensportionen
1990	43.028	50.267
2000	39.385	59.853
2010	38.238	56.086
2011	37.289	43.075
2012	37.106	39.231
2013	35.704	35.407
2014	33.932	36.086
2015	30.946	32.660
2016	26.772	30.620

Quelle: Magistrat Klagenfurt am Wörthersee, Abt. Soziales

**Tab. 6.22 Essenzustelldienst – Frequenz**

Jahr	Stand zu Beginn des Jahres			Zugang			Stand am Ende des Jahres		
	m.	w.	zus.	m.	w.	zus.	m.	w.	zus.
1990	43	141	184	23	71	94	42	138	180
2000	64	148	212	59	143	202	81	191	272
2010	55	148	203	20	50	70	50	125	175
2011	50	125	175	11	45	56	40	113	153
2012	40	113	153	24	57	81	36	106	142
2013	36	106	142	16	47	63	33	88	121
2014	33	88	121	19	61	80	37	93	130
2015	37	93	130	16	34	50	45	84	129
2016	45	84	129	13	27	40	48	91	139

Quelle: Magistrat Klagenfurt am Wörthersee, Abt. Soziales

**Grafik 6.2 Essenzustelldienst – Betreute Personen zum Jahresende**

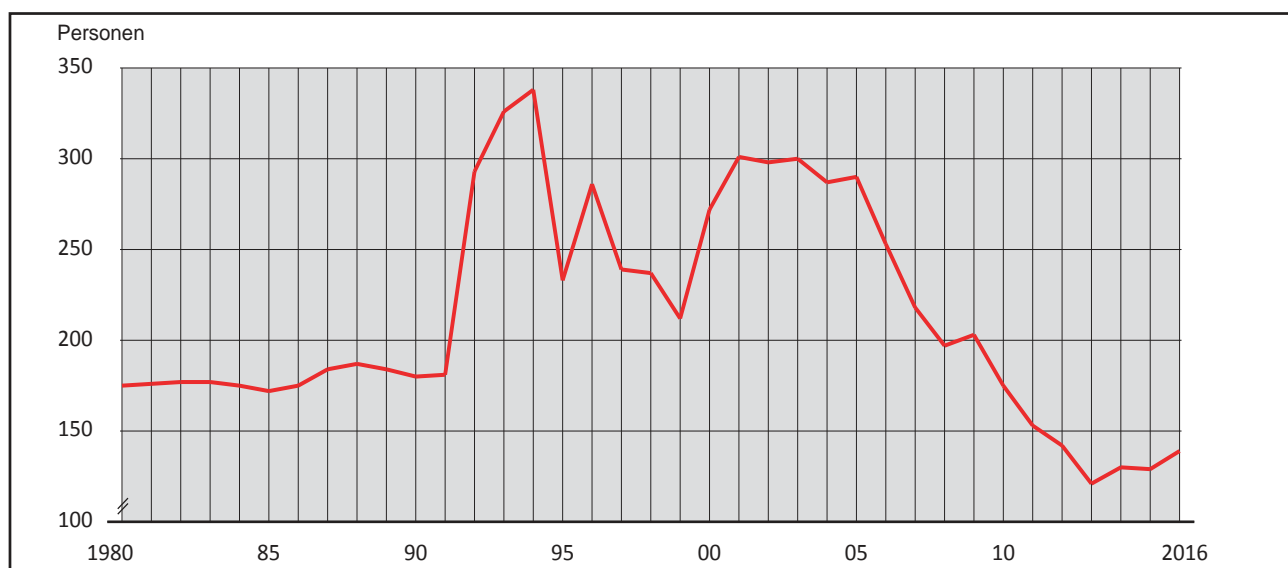

Quelle: Magistrat Klagenfurt am Wörthersee, Abt. Soziales

**Tab. 6.23 Essenzustelldienst – Betreute Personen nach Familienstand, Altersgruppen und Geschlecht <sup>1)</sup>**

Familienstand	Geschl.	Betreute Personen insgesamt	davon								
			15	25	50	65	70	75	80	85	90 und darüber
			bis unter							80	
			25	50	65	70	75	80	85	90	
ledig	m.	12	-	1	1	1	1	3	3	2	-
	w.	13	-	-	-	1	1	2	2	4	3
verh.	m.	16	-	-	-	-	1	2	6	3	4
	w.	19	-	-	-	-	3	3	4	5	4
verw.	m.	13	-	-	1	2	2	2	4	-	2
	w.	33	-	-	7	1	1	3	4	8	9
gesch.	m.	7	-	-	-	1	1	2	1	-	2
	w.	26	-	-	-	3	6	3	4	7	3
Insg.	m.	48	-	1	2	4	5	9	14	5	8
	w.	91	-	-	7	5	11	11	14	24	19
	zus.	139	-	1	9	9	16	20	28	29	27

<sup>1)</sup> Im Laufe des Jahres betreute Personen.

Quelle: Magistrat Klagenfurt am Wörthersee, Abt. Soziales

**Tab. 6.24 Essenzustelldienst – Gründe für die Einbeziehung**

Durch Alter bedingte Gebrechlichkeit		Krankheit ohne Alter		Alter und Krankheit		Behinderung ohne Alter		Alter und Behinderung		Sonstiges		Insgesamt		
a.	n.a.	a.	n.a.	a.	n.a.	a.	n.a.	a.	n.a.	a.	n.a.	a.	n.a.	zus.
63	13	21	3	26	5	1	-	2	-	4	1	117	22	139

a. = alleinstehend, n.a. = nicht alleinstehend

Quelle: Magistrat Klagenfurt am Wörthersee, Abt. Soziales

# 6

**Tab. 6.25 Hilfswerk Kärnten – Bezirk Klagenfurt-Stadt**

Pflegegeldstufe / Jahr	Betreute Personen insgesamt	davon	
		m.	w.
1	44	13	31
2	46	18	28
3	31	8	23
4	27	9	18
5	14	7	7
6	5	1	4
7	-	-	-
Ohne Pflegegeldstufe	60	23	37
<b>Insgesamt</b>	<b>227</b>	<b>79</b>	<b>148</b>
2015	203	73	130
2014	214	67	147
2013	188	53	135
2012	190	57	133
2011	159	34	125
2010	231	55	176
2001	150	37	113

Quelle: Hilfswerk Kärnten

**Tab. 6.26 Hilfswerk Kärnten – Bezirk Klagenfurt-Stadt – MitarbeiterInnen**

MitarbeiterInnen			
Medizinische Hauskrankenhilfe	Hauskrankenpflege	Heimhilfe	Sonstige
7	14	15	1

Quelle: Hilfswerk Kärnten

**Tab. 6.27 Senioren- und Pensionistenclubs**

Clubbezeichnung / Jahr		Abgehaltene Club(nachmit)tage	Clubbesucher
Pensionistenverband Österreichs	Ortsgruppe Annabichl	27	1.454
	Ortsgruppe Ebenthalersiedlung	27	501
	Ortsgruppe Heide	38	1.536
	Ortsgruppe Innere Stadt	13	950
	Ortsgruppe Kalvarienberg	23	680
	Ortsgruppe St. Jakob an der Straße	30	1.124
	Ortsgruppe St. Peter	40	1.803
	Ortsgruppe St. Ruprecht	136	2.947
	Ortsgruppe Waidmannsdorf	47	2.670
	Ortsgruppe Welzenegg	49	1.037
	Ortsgruppe Wölfnitz	55	555
	Ortsgruppe Viktring	48	1.195
	Ortsgruppe St. Martin	12	752
	Ortsgruppe Rudolfsbahngürtel	14	64
	Ortsgruppe Hörtendorf	14	131
Bezirksortsgruppe	30	599	
<b>zusammen</b>	<b>603</b>	<b>17.998</b>	
Österreichischer Seniorenbund Landesgruppe Kärnten	Seniorenclub Annabichl	12	1.100
	Seniorenclub Ost	12	180
	Seniorenclub St. Martin	12	110
	Seniorenclub Süd	7	102
	Seniorenclub St. Peter-Fischl	12	560
	Seniorenclub Welzenegg	12	210
	Seniorenclub West	12	240
	Seniorenclub Wölfnitz	12	1.200
<b>zusammen</b>	<b>91</b>	<b>3.702</b>	
Volkshilfe	Seniorenclub Annabichl	26	471
	Seniorenclub Festung	78	1.689
	Seniorenclub Fischl	14	144
	Seniorenclub Viktring	14	157
	Seniorenclub Landeskrankenhaus	15	577
	Seniorenclub Wölfnitz	14	350
	Seniorenclub Hülgerthpark	11	480
<b>zusammen</b>	<b>172</b>	<b>3.868</b>	
<b>Insgesamt</b>		<b>866</b>	<b>25.568</b>
2015		753	28.097
2014		903	30.636
2013		859	30.416
2012		861	31.799
2011		773	30.866
2010		835	29.286
2000		760	33.695
1990		735	35.981

Quelle: Österreichischer Pensionistenverband, Österreichischer Seniorenbund - Landesgruppe Kärnten, Volkshilfe



Tab. 6.28 MobiCura - Mobile Pflege &amp; Betreuung – Frequenz

Jahr	Anzahl der Einsätze	Einsatzstunden		Zugang während des Jahres			Stand am Ende des Jahres		
		Pflege	Wegzeit	m.	w.	zus.	m.	w.	zus.
1990	3.603	2.136	860	18	43	61	13	24	37
2000	7.233	7.710	1.668	7	18	25	5	22	27
2010	18.294	12.077	2.909	6	6	12	15	75	90
2011	26.098	16.051	2.608	20	30	50	18	68	86
2012	23.404	18.835	3.049	4	7	11	22	59	81
2013	21.648	19.929	1.159	5	8	13	19	58	77
2014	20.246	17.877	2.392	8	11	19	17	54	71
2015	20.636	19.670	3.042	15	12	27	26	55	81
2016	21.766	20.008	2.600	11	20	31	22	49	71

Quelle: MobiCura - Mobile Pflege &amp; Betreuung - Ein Verein der Sozialhilfe Kärntner Frauen

6

Tab. 6.29 MobiCura - Mobile Pflege & Betreuung – Betreute Personen nach Familienstand und Altersgruppen <sup>1)</sup>

Familienstand	Geschlecht	Betreute Personen insgesamt	davon in den Altersgruppen										
			unter 30	30	40	50	60	65	70	75	80	85	90 und darüber
				bis unter									
			40	50	60	65	70	75	80	85	90		
ledig	m.	3	-	-	-	1	-	1	-	-	-	1	-
	w.	9	-	-	-	2	2	1	-	-	1	2	1
	zus.	12	-	-	-	3	2	2	-	-	1	3	1
verheiratet	m.	25	-	-	-	-	1	2	1	7	3	7	4
	w.	14	-	-	-	1	1	-	2	3	4	2	1
	zus.	39	-	-	-	1	2	2	3	10	7	9	5
verwitwet	m.	8	-	-	-	-	-	-	1	1	2	1	3
	w.	43	-	-	-	-	-	2	2	6	9	11	13
	zus.	51	-	-	-	-	-	2	3	7	11	12	16
geschieden	m.	1	-	-	-	-	-	-	-	1	-	-	-
	w.	9	-	-	-	-	-	-	1	-	2	1	5
	zus.	10	-	-	-	-	-	-	1	1	2	1	5
Insgesamt	m.	37	-	-	-	1	1	3	2	9	5	9	7
	w.	75	-	-	-	3	3	3	5	9	16	16	20
	zus.	112	-	-	-	4	4	6	7	18	21	25	27

<sup>1)</sup> Im Laufe des Jahres betreute Personen (Stand zu Jahresbeginn + Zugang).

Quelle: MobiCura - Mobile Pflege &amp; Betreuung - Ein Verein der Sozialhilfe Kärntner Frauen

Tab. 6.30 Hauskrankenhilfe – Frequenz

Jahr	Anzahl der Einsätze	Einsatzstunden	Zugang während des Jahres			Stand am Ende des Jahres		
			m.	w.	zus.	m.	w.	zus.
1990	45.475	113.126	28	101	129	45	250	295
2000	35.137	65.591	34	120	154	28	187	215
2010	49.252	44.453	32	77	109	43	142	185
2011	41.155	39.038	28	69	97	54	175	229
2012	33.640	35.122	44	48	92	51	112	163
2013	34.416	29.388	23	23	46	55	96	151
2014	29.436	26.106	9	23	32	45	85	130
2015	30.479	26.029	30	50	80	32	108	140
2016	28.729	23.708	25	63	88	41	106	147

Quelle: Hauskrankenhilfe Klagenfurt



Tab. 6.31 Hauskrankenhilfe – Betreute Personen n. Familienstand und Altersgruppen <sup>1)</sup>

Familienstand	Geschl.	Betreute Personen insgesamt	davon in den Altersgruppen										
			unter 30	30	40	50	60	65	70	75	80	85	90 und dar.
				bis unter									
			40	50	60	65	70	75	80	85	90		
ledig	m.	13	-	-	1	2	2	-	-	2	2	1	3
	w.	23	1	-	2	2	-	1	-	3	4	5	5
	zus.	36	1	-	3	4	2	1	-	5	6	6	8
verheiratet	m.	27	-	-	-	2	1	2	3	4	2	6	7
	w.	23	-	-	-	-	-	-	1	6	7	6	3
	zus.	50	-	-	-	2	1	2	4	10	9	12	10
verwitwet	m.	12	-	-	1	-	-	-	-	2	1	2	6
	w.	100	-	-	-	-	2	-	4	11	21	29	33
	zus.	112	-	-	1	-	2	-	4	13	22	31	39
geschieden	m.	6	-	-	-	1	1	1	2	-	-	-	1
	w.	21	-	-	-	2	-	2	1	4	5	4	3
	zus.	27	-	-	-	3	1	3	3	4	5	4	4
Insgesamt	m.	58	-	-	2	5	4	3	5	8	5	9	17
	w.	167	1	-	2	4	2	3	6	24	37	44	44
	zus.	225	1	-	4	9	6	6	11	32	42	53	61

<sup>1)</sup> Im Laufe des Jahres betreute Personen.

Quelle: Hauskrankenhilfe Klagenfurt

6

Grafik 6.3 Hauskrankenhilfe – Betreute Personen nach dem Geschlecht <sup>1)</sup>

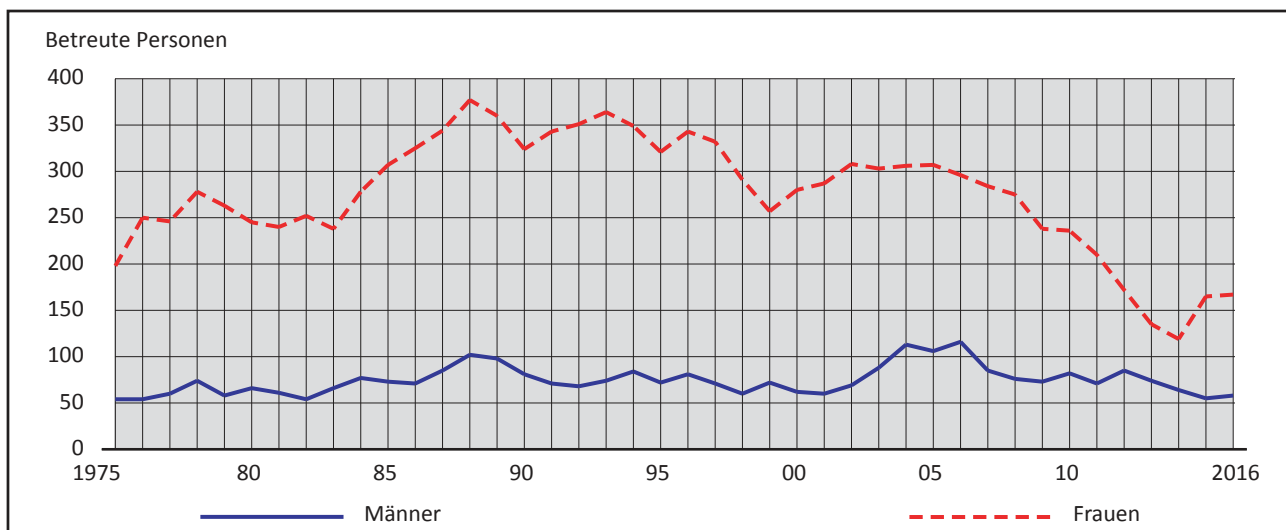

<sup>1)</sup> Im Laufe des Jahres betreute Personen.

Quelle: Hauskrankenhilfe Klagenfurt

**Tab. 6.32 VIVA - Drogenberatungsstelle der Stadt Klagenfurt – Betreute Personen**

Bezeichnung		Betreute Personen		
		m.	w.	zus.
Alter	15 bis 24	16	19	35
	25 bis 34	35	22	57
	35 bis 44	15	9	24
	45 und darüber	10	7	17
Schul- bildung	Volksschule	.	.	4
	Pflichtschule	.	.	69
	Lehrabschluss	.	.	46
	Berufsbildende mittlere Schule ohne Matura	.	.	6
	Berufsbildende mittlere Schule mit Matura	.	.	6
	abgeschlossenes Studium nicht erhoben	.	.	- 2
Erwerbs- status	erwerbstätig	.	.	26
	arbeitslos	.	.	32
	in Pension / Medizinischer Rehabilitation	.	.	51
	in Ausbildung (SchülerIn, StudentIn, ...)	.	.	7
	sonstige (Mindestsicherung, Kurs, ...)	.	.	17
Leitdrogen <sup>1)</sup>	Opiate	48	41	89
	Kokain	14	4	18
	Stimulanzien	2	2	4
	Tranquilizer	4	9	13
	Cannabis	22	11	33
	Alkohol	5	4	9

<sup>1)</sup> Eine Person kann mehrere Leitdrogen angeben.

Quelle: Magistrat Klagenfurt am Wörthersee, Abt. Gesundheit

**Tab. 6.33 OIKOS Verein für Suchtkranke - Beratungsstelle und Cannabisambulanz**

Bezeichnung		Betreute Personen		
		m.	w.	zus.
Alter	15 bis 24	111	23	134
	25 bis 34	38	22	60
	35 bis 44	16	2	18
	45 und darüber	7	-	7
Schul- bildung	Volksschule	6	-	6
	Pflichtschule	80	17	97
	Lehrabschluss	51	10	61
	Berufsbildende mittlere Schule ohne Matura	29	15	44
	Berufsbildende mittlere Schule mit Matura	5	5	10
	abgeschlossenes Studium	1	-	1
Erwerbs- status	erwerbstätig	66	9	75
	arbeitslos	74	27	101
	in Pension	1	.	1
	in Ausbildung (SchülerIn, StudentIn, ...)	31	4	35
	sonstige (Karenz, Haushalt, ...)	-	7	7
Leitdrogen	Opiate	84	6	90
	Kokain	12	-	12
	Stimulanzien	8	-	8
	Tranquilizer	2	-	2
	Cannabis	58	41	99
	Alkohol	8	-	8
<b>Betreute Personen insgesamt</b>		<b>172</b>	<b>47</b>	<b>219</b>

Quelle: OIKOS Verein für Suchtkranke

**Tab. 6.34 OIKOS Verein für Suchtkranke - Beratungsstelle und Cannabisambulanz Haus "IRMA"**

Bezeichnung		Betreute Personen		
		m.	w.	zus.
Alter	15 bis 24	1	-	1
	25 bis 34	23	7	30
	35 bis 44	2	1	3
	45 und darüber	1	-	1
Schulbildung	Volksschule	4	3	7
	Pflichtschule	14	3	17
	Lehrabschluss	3	1	4
	Berufsbildende mittlere Schule ohne Matura	6	.	6
	Berufsbildende mittlere Schule mit Matura abgeschlossenes Studium	.	1	1
Erwerbsstatus	erwerbstätig	-	-	-
	arbeitslos	18	6	24
	in Pension	1	-	1
	in Ausbildung (SchülerIn, StudentIn, ...) sonstige (Karenz, Haushalt, ...)	1 7	- 2	1 9
Leitdrogen	Opiate	3	5	8
	Kokain	7	1	8
	Stimulanzen	4	-	4
	Tranquilizer	-	-	-
	Cannabis	1	-	1
	Alkohol	12	2	14
<b>Betreute Personen insgesamt</b>		<b>27</b>	<b>8</b>	<b>35</b>

Quelle: OIKOS Verein für Suchtkranke

**Tab. 6.35 Drogenberatungsstelle Grüner Kreis – Zugänge**

Bezeichnung		Zugänge an Drogenabhängigen		
		m.	w.	zus
Alter	unter 14	.	.	-
	14 bis unter 15	.	.	-
	16 bis unter 17	.	.	5
	18 bis unter 19	.	.	4
	20 bis unter 24	.	.	28
	25 bis unter 29	.	.	22
	30 bis unter 39	.	.	21
	39 und darüber	.	.	7
Schulbildung	Sonderschule	.	.	-
	Pflichtschule	.	.	23
	weiterführende Schule	.	.	46
	Universität, Hochschule unbekannt	.	.	5 13
Soziale Stellung	Schüler, Student	.	.	7
	Lehrling	.	.	10
	Angestellter, Beamter	.	.	4
	Facharbeiter	.	.	45
	ungelernter Arbeiter	.	.	7
	Selbständiger, Freiberuflicher sonstige, unbekannt	.	.	2 12
Familienstand	ledig	.	.	64
	verheiratet	.	.	2
	geschieden, getrennt	.	.	1
	verwitwet unbekannt	.	.	- 20
Derzeitige Berufsausübung	regelmäßig	.	.	27
	unregelmäßig	.	.	12
	Rentner, Invalide	.	.	3
	arbeitslos	.	.	33
	unbekannt	.	.	12

Quelle: Drogenberatungsstelle Grüner Kreis



Tab. 6.36 Alkoholberatungsstelle der Stadt Klagenfurt

Jahr	Einzelberatungen						Veranstaltungen	Gruppentherapie				
	insgesamt	davon		darunter Erstkontakte				insg.	Teilnehmer			darunter Erstkontakte
		m.	w.	insg.	davon				m.	w.		
					m.	w.						
1995	2.155	1.753	402	214	153	61	52	.	.	.	.	
2000	2.271	1.486	785	136	92	44	52	1.336	770	566	78	
2010	2.169	1.391	778	162	111	51	52	1.366	1.011	355	67	
2011	2.515	1.467	1.048	232	157	75	52	1.471	960	511	90	
2012	2.933	1.761	1.172	235	171	64	52	1.458	953	505	83	
2013	2.548	1.588	960	225	163	62	52	1.533	883	650	66	
2014	2.668	1.512	1.156	276	164	112	52	1.525	980	545	60	
2015	2.557	1.545	1.012	249	146	103	52	1.413	899	514	49	
2016	2.511	1.438	1.073	260	138	122	52	1.310	732	578	53	

Quelle: Magistrat Klagenfurt am Wörthersee, Abt. Gesundheit

6

Tab. 6.37 Beratungsstelle für Suchtgefahren des Kärntner Caritasverbandes

Jahr	Anzahl der Personen, die die Beratungsstelle für Suchtgefahren aufgesucht haben			davon Erstkontakte			Gruppenveranstaltungen
	m.	w.	zus.	m.	w.	zus.	
1995	62	156	218	47	82	129	146
2000	65	113	178	.	.	.	18
2010	65	56	121	51	45	96	18
2011	55	68	123	43	51	94	18
2012	67	45	112	52	34	86	18
2013	73	44	117	48	34	82	24
2014	83	52	135	62	41	103	17
2015	65	72	137	48	60	108	15
2016	63	81	144	49	63	112	19

Quelle: Caritas Kärnten

Tab. 6.38 Sektenberatungsstelle der Stadt Klagenfurt am Wörthersee

Jahr	Kontakte			
	Auskünfte	Beratungen		
		m.	w.	zus.
2002	55	20	34	54
2010	300	58	140	198
2011	300	65	205	270
2012 <sup>1)</sup>	410	.	.	340
2013	370	115	210	325
2014	334	95	202	297
2015	354	95	229	324
2016	320	91	212	303

<sup>1)</sup> Die Beratungen wurden gendernmäßig nicht erfasst.

Quelle: Magistrat Klagenfurt am Wörthersee, Abt. Gesundheit

**Tab. 6.39 Spielsuchtberatung**

Jahr	Einzelberatungen						Gruppentherapie			
	insgesamt	davon		darunter Erstkontakte			Veranstaltungen	Teilnehmer		
		m.	w.	insg.	davon			insg.	davon	
					m.	w.			m.	w.
2000	198	162	36	21	14	7	51	269	260	9
2010	792	660	132	91	55	36	50	701	616	85
2011	833	682	151	63	54	9	52	607	542	65
2012	202	169	33	49	40	9	10	307	268	39
2013	652	540	112	70	58	12	50	407	339	68
2014	690	584	106	57	46	11	49	322	270	52
2015	697	523	174	63	49	14	52	418	318	100
2016	680	512	168	59	43	16	49	405	273	132

Quelle: Magistrat Klagenfurt am Wörthersee, Abt. Gesundheit

**6****Tab. 6.40 Streetwork Klagenfurt am Wörthersee**

Jahr	Klienten			Altersgruppen												Klientenkontakte
				darunter												
	m.	w.	zus.	unter 16			16 bis 19			20 bis 25			über 25			
				m.	w.	zus.	m.	w.	zus.	m.	w.	zus.	m.	w.	zus.	
2005	363	209	572	29	26	55	94	99	193	107	39	146	133	45	178	638
2010	421	269	690	27	30	57	109	100	209	122	79	201	163	60	223	753
2011	520	289	809	34	34	68	146	111	257	144	73	217	196	71	267	882
2012	446	316	762	20	48	68	126	110	236	105	82	187	195	76	271	819
2013	411	278	689	11	32	43	82	76	158	123	86	209	195	84	279	722
2014	511	444	955	14	29	43	94	85	179	141	83	224	262	247	509	955
2015	394	303	697	6	24	30	66	66	132	114	78	192	208	135	343	1.261 <sup>1)</sup>
2016	295	181	476 <sup>1)</sup>	6	1	7	37	42	79	93	60	153	159	78	237	7.130 <sup>1)</sup>

<sup>1)</sup> 20% missing data.

Quelle: Magistrat Klagenfurt am Wörthersee, Abt. Gesundheit

**Tab. 6.41 Psychosoziales Beratungszentrum – Arbeitsvereinigung Sozialhilfe Kärnten**

Jahr	Klienten			
	Neuaufnahmen	Wiederaufnahmen	Abgänge (Therapie beendet)	am Ende des Berichtsjahres
1990	210	15	235	96
2000	581	70	607	372
2010	1.721	89	1.059	751
2011	1.761	106	1.134	733
2012	1.815	74	1.157	732
2013	1.879	90	1.241	728
2014	1.959	81	1.250	790
2015	1.908	145	1.251	802
2016	1.912	132	1.212	832

Quelle: AVS - Psychologischer Dienst



Tab. 6.42 Psychosoziales Beratungszentrum – Klienten

Betreute Klienten							
insgesamt	davon nach (der)						
	Geschlecht		derzeitigen Berufsausübung				
	m.	w.	regelmäßig	unregelmäßig	Rentner/ Invalide	arbeitslos	unbekannt
<b>2.044</b>	645	1.399	782	201	601	411	49

Quelle: AVS - Psychologischer Dienst

Tab. 6.43 Psychosoziales Beratungszentrum – Maßnahmen und Behandlungsdauer

Maßnahmen	Anzahl	Behandlungsdauer	Anzahl
Gruppentherapie	-	1 - 4 Monate	736
Psychiatrische Kontakte	-	5 - 12 Monate	283
Beratungen	8.397	12 - 24 Monate	130
Psychotherapie	8.066	über 24 Monate	63

Quelle: AVS - Psychologischer Dienst

6

Tab. 6.44 Jugendnotschlafstelle

Monat / Jahr	Nächtigungen insgesamt	davon	
		m.	w.
Jänner	125	88	37
Feber	124	86	38
März	49	29	20
April	85	47	38
Mai	121	72	49
Juni	95	30	65
Juli	70	21	49
August	25	22	3
September	101	65	36
Oktober	144	83	61
November	196	108	88
Dezember	149	83	66
<b>Insgesamt</b>	<b>1.284</b>	<b>734</b>	<b>550</b>
2015	2.803	1.927	876
2014	4.553	3.749	804
2013	4.352	2.714	1.638
2012	3.418	2.623	795
2011	1.756	1.337	419
2010	1.535	1.176	359
2009	1.468	975	493
2008	1.667	1.078	589

Quelle: Jugendnotschlafstelle - Verein JUST

Tab. 6.45 Jugendnotschlafstelle – Neuaufnahmen

Neuaufnahmen insgesamt	davon	
	m.	w.
<b>37</b>	20	17

Quelle: Jugendnotschlafstelle - Verein JUST

**Tab. 6.46 Frauennotschlafstelle**<sup>1)</sup>

Bezeichnung		Anzahl	in %
<b>Aufgenommene Frauen insgesamt</b>		<b>66</b>	<b>100,0</b>
Durchschnittliche Verweildauer in Tagen		32	
Alter in Jahren	unter 30	32	48,5
	von 30 bis 39	11	16,7
	von 40 bis 49	11	16,7
	von 50 bis 59	8	12,1
	über 60	4	6,1
Familienstand	verheiratet	4	6,1
	verwitwet	4	6,1
	ledig	46	69,7
	geschieden	7	10,6
	keine Angabe	5	7,6
Hauptwohnsitz	Klagenfurt Stadt	34	51,5
	Klagenfurt Land	2	3,0
	Villach Stadt	2	3,0
	Feldkirchen	1	1,5
	Völkermarkt	3	4,5
	Eisenkappel	1	1,5
	anderes Bundesland	3	4,5
	Obdachlos	7	10,6
	keine Angabe	13	19,7
	Nationalität	Österreich	50
EU (ohne Österreich)		10	15,2
übriges Europa		3	4,5
sonstige		3	4,5

<sup>1)</sup> Die Frauennotschlafstelle wurde am 6. Oktober 2013 neu eröffnet.

Quelle: Volkshilfe Kärnten

**6**
**Tab. 6.47 Frauenhaus**

Jahr	Aufgenommene	
	Frauen	Kinder
1990	51	65
2000	67	66
2010	67	64
2011	66	63
2012	57	73
2013	68	77
2014	48	44
2015	80	81
2016	72	67

Quelle: Frauenhaus Klagenfurt am Wörthersee



Tab. 6.48 Frauenhaus – Aufgenommene Frauen und Kinder

Bezeichnung		Anzahl	%
<b>Aufgenommene Frauen insgesamt</b>		<b>72</b>	<b>100,0</b>
Aufenthaltsdauer in Tagen	bis 3	16	22,2
	4 - 7	14	19,4
	8 - 14	7	9,7
	15 - 30	9	12,5
	31 - 90	9	12,5
	91 - 180	4	5,6
	181 - 365	5	6,9
	über 365	-	-
	ins Folgejahr übernommen	8	11,1
Alter in Jahren	bis 20	9	12,5
	21 - 30	22	30,6
	31 - 40	25	34,7
	41 - 50	13	18,1
	51 - 60	2	2,8
	ab 61	1	1,4
	keine Angaben	-	-
Ausbildung der Frauen	keine Schulbildung	3	4,2
	Pflichtschule	33	45,8
	Lehre mit Lehrabschlussprüfung	10	13,9
	Lehre ohne Lehrabschlussprüfung	3	4,2
	mittlere Schule	-	-
	Matura	9	12,5
	weiterführende Ausbildung	4	5,6
	Studium	6	8,3
	keine Angaben	4	5,6
Wohin nach dem Frauenhaus	zurück zum Misshandler	12	16,7
	zurück in die alte Wohnung ohne Misshandler	5	6,9
	eigene Wohnung, eigenes Zimmer	18	25,0
	Verwandte/Bekannte	11	15,3
	andere Institutionen	18	25,0
	keine Angaben	-	-
am 31.12.2015 noch im Frauenhaus		8	11,1
Nationalität	Österreich	36	50,0
	restliche EU	16	22,2
	Südosteuropa	9	12,5
	europ. nicht EU-Länder	4	5,6
	Asien	4	5,6
	Afrika	3	4,2
	Lateinamerika	-	-
<b>Mitgebrachte Kinder insgesamt</b>		<b>67</b>	<b>100,0</b>
Alter der Kinder in Jahren	bis 24 Monate	11	16,4
	2 - 5 Jahre	20	29,9
	6 - 10 Jahre	27	40,3
	11 - 15 Jahre	9	13,4
	über 15 Jahre	-	-

Quelle: Frauenhaus Klagenfurt am Wörthersee



**Tab. 6.49 Familienberatung der Stadt Klagenfurt am Wörthersee – Frequenz**

Monat / Jahr	Klienten insgesamt	davon		Beratungen
		m.	w.	
Jänner	17	-	17	24
Feber	29	-	29	38
März	26	-	26	27
April	22	-	22	27
Mai	11	-	11	14
Juni	41	-	41	45
Juli	18	-	18	22
August	22	-	22	25
September	23	-	23	30
Oktober	15	-	15	16
November	7	-	7	9
Dezember	15	-	15	15
<b>Insgesamt</b>	<b>246</b>	<b>-</b>	<b>246</b>	<b>292</b>
2015	257	-	257	317
2014	161	-	161	187
2013	148	-	148	148
2012	194	.	.	194
2011	216	.	.	216
2010	143	.	.	206
2000	162	.	.	209
1990	.	.	.	923

Quelle: Magistrat Klagenfurt am Wörthersee, Abt. Gesundheit

**6**
**Tab. 6.50 Familienberatung der Stadt Klagenfurt am Wörthersee – Beratungen nach vorgetragenen Anliegen**

Bezeichnung des Anliegens	Klienten	davon		Beratungen
		m.	w.	
Angelegenheiten der Familienplanung	135	-	135	170
Wirtschaftliche und soziale Belange werdender Mütter	-	-	-	-
Familienangelegenheiten, insbesondere solche rechtlicher und sozialer Natur	83	-	83	92
Sexuelle Belange und sonstige Partnerschaftsprobleme	3	-	3	3
Medizinische Probleme	1	-	1	1
Soziale Probleme	-	-	-	-
Juristische Probleme	3	-	3	3
Psychologische Probleme	21	-	21	23
Sonstige	-	-	-	-
<b>Insgesamt</b>	<b>246</b>	<b>-</b>	<b>246</b>	<b>292</b>

Quelle: Magistrat Klagenfurt am Wörthersee, Abt. Gesundheit



Tab. 6.51 IFE - Institut für Familienentwicklung

Monat / Jahr	Klienten insgesamt	davon	
		m.	w.
Jänner	67	28	39
Feber	59	26	33
März	61	24	37
April	57	25	32
Mai	63	29	34
Juni	59	28	31
Juli	69	34	35
August	64	32	32
September	63	30	33
Oktober	65	32	33
November	72	32	40
Dezember	65	30	35
<b>Insgesamt</b>	<b>764</b>	<b>350</b>	<b>414</b>

Quelle: IFE - Institut für Familienentwicklung

6

Tab. 6.52 Büro für Frauen.Chancengleichheit.Generationsen.

Angebote	Themen	Leistung	Teilnehmende		
			m.	w.	zus.
Beratungen	Scheidung, Trennung, Unterhalt, Obsorge, Wohnen, finanzielle Unterstützungen, familiäre Gewalt, Kinderbetreuung,	Information, Beratung, Antragsbearbeitung, Vermittlung	2	351	<b>353</b>
Veranstaltungen	Familienfreundliche Gemeinde, Vereinbarung von Beruf und Familie, Gewaltfreie Erziehung, Umgang mit neuen Medien, Gesundheit, Bewegung, geschlechtersensible Erziehung, Schule oder Lehre, Ferienhits for kids, Elterncoaching, Familienmesse, Klagenfurter Familienforum, Elternbildungsbroschüre, Integration, Gleichstellung der Geschlechter, Frauenmesse, Internationaler Frauentag, GenderMedizin, GenderBudgeting, Gleichbehandlung, One Billion Rising, Frauenplattform Klagenfurt, österreichweite Treffen, Städtebund Frauenausschuss, Integrationsausschuss	Information, Weiterbildung, Sensibilisierung, Austausch, Vernetzung	.	.	<b>3.000</b>

Quelle: Magistrat Klagenfurt am Wörthersee, Magistratsdirektion/Bürgerservice

**Tab. 6.53 Caritas Lebensberatung – Betreute Klienten**

Jahr	Betreute Klienten		
	Kolpinggasse 6 <sup>1)</sup>	Hubertusstraße 5c	Männerberatung
1995	828	.	.
2000	810	.	311
2010	874	165	587
2011	843	164	502
2012	794	150	327
2013	707	897	505
2014	739	691	470
2015	606	648	452
2016	.	1.441	426

<sup>1)</sup> Seit dem 01.01.2016 werden Beratung / Therapie in der Kolpinggasse nicht mehr angeboten.

Quelle: Kärntner Caritasverband

**6**
**Tab. 6.54 Caritas Lebensberatung – Maßnahmen**

Bezeichnung	Maßnahmen			
	Kolpinggasse 6 <sup>1)</sup>	Hubertusstraße 5c	Männerberatung	Insgesamt
Einzelpsychotherapie	.	2.766	-	<b>2.766</b>
Einzelberatung	.	2.194	815	<b>3.009</b>
Paargespräche	.	305	44	<b>349</b>
Familiengespräche	.	102	10	<b>112</b>
Gruppengespräche	.	11	-	<b>11</b>
Telefonberatungen	.	370	149	<b>519</b>
<b>Insgesamt</b>	.	<b>5.748</b>	<b>1.018</b>	<b>6.766</b>

<sup>1)</sup> Seit dem 01.01.2016 werden Beratung / Therapie in der Kolpinggasse nicht mehr angeboten.

Quelle: Kärntner Caritasverband

**Tab. 6.55 Caritas Lebensberatung – Elternseminare**

Bezeichnung	Anzahl der Seminare	TeilnehmerInnen
Elterntreffpunkte in Kindergärten	50	207
Vorträge	6	191
<b>Insgesamt</b>	<b>56</b>	<b>398</b>

Quelle: Kärntner Caritasverband



Tab. 6.56 Jugendforum Mozarthof – Besucher

Monat <sup>1)</sup>	Jahr									
	2000	2010	2011	2012	2013	2014	2015	2016 <sup>2)</sup>		
								m.	w.	zus.
Jänner	99	37	35	37	46	31	18	266	88	354
Februar	94	46	43	32	42	35	30	482	196	678
März	74	41	36	42	39	35	30	415	200	615
April	63	41	36	48	32	42	25	572	249	821
Mai	51	38	34	39	31	30	23	470	174	644
Juni	58	43	43	43	32	23	23	375	178	553
Juli	55	27	31	24	32	18	28	515	299	814
August	47	22	29	15	14	19	13	39	13	52
September	68	37	42	52	37	22	35	581	184	765
Oktober	83	43	38	49	45	15	27	490	146	636
November	90	38	40	53	33	24	25	457	184	641
Dezember	80	36	41	38	41	28	19	396	141	537
<b>Insgesamt</b>	<b>19.873</b>	<b>13.636</b>	<b>13.612</b>	<b>11.711</b>	<b>10.848</b>	<b>9.785</b>	<b>8.982</b>	<b>5.058</b>	<b>2.052</b>	<b>7.110</b>

<sup>1)</sup> Bis zum Jahr 2015 tägliche Besucher - Durchschnittsfrequenz ab 2016 monatliche Besucherfrequenz.

<sup>2)</sup> Ab 2016 gendermäßige Erfassung der Besucher.

Quelle: Magistrat Klagenfurt am Wörthersee, Abt. Jugend und Familie - Soziale Dienste

6

Tab. 6.57 Jugendforum Mozarthof – Externe Träger

Externe Träger	Besucher		
	m.	w.	zus.
<b>WIKI</b>			
Fischlsiedlung	3.486	288	3.774
Welzenegg	1.653	1.870	3.523
Jugendkulturzentrum K <sup>2</sup>	3.352	2.655	6.007
Megapoint	11.226	3.500	14.726
<b>Don Bosco</b>			
Waidmannsdorf	4.590	1.218	5.808
<b>Pro Mente</b>			
St. Ruprecht	3.715	1.499	5.214
<b>Mädchenzentrum</b>			
	.	743	743

Quelle: Magistrat Klagenfurt am Wörthersee, Abt. Jugend und Familie - Soziale Dienste

**Tab. 6.58 Jugendforum Mozarthof – Aktivitäten**

Bezeichnung	Anzahl	Bezeichnung	Anzahl
Musikproben	91	Kurse (Workshops)	62
Tanz- und Theaterproben	39	Kulturelle Aktivitäten, Konzerte, Filme	25
Lernkurse, Nachhilfe	-	Aktivitäten sozialer Vereine	4
Projektpartnerschaften	1	Aktivitäten anderer Vereine	139
Übernachtungen	-	Betreuung von Sozialdienstleistungen	1

Quelle: Magistrat Klagenfurt am Wörthersee, Abt. Jugend und Familie - Soziale Dienste

**Tab. 6.59 Rainbows – Anzahl der Gruppen und Kinder (Scheidungskinder)**

Jahr	Anzahl der			
	Gruppen	betreuten Kinder		
		Buben	Mädchen	insgesamt
2000	14	34	25	59
2010	25	38	56	94
2011	25	50	47	97
2012	23	37	55	92
2013	24	42	46	88
2014	23	46	37	83
2015	22	43	41	84
2016	22	42	34	76

Quelle: Katholische Kirche Kärnten - Rainbows Landesstelle Kärnten

**6**
**Tab. 6.60 Rainbows – Betreute Kinder nach dem Alter (Scheidungskinder)**

Jahr	Anzahl der betreuten Kinder im Alter von					insgesamt
	4 bis 5	6 bis 8	9 bis 11	12 bis 14	15 bis 17	
	Jahren					
2000	15	23	16	5	-	59
2010	29	28	30	7	-	94
2011	19	39	30	9	-	97
2012	23	39	30	-	-	92
2013	14	37	33	4	-	88
2014	19	28	27	9	-	83
2015	20	32	28	4	-	84
2016	13	22	32	9	-	76

Quelle: Katholische Kirche Kärnten - Rainbows Landesstelle Kärnten

**Tab. 6.61 Rainbows – Betreuung nach Todesfällen**

Anzahl der Fälle	Betreute	
	Kinder	Erwachsene
17	28	24

Quelle: Katholische Kirche Kärnten - Rainbows Landesstelle Kärnten



Tab. 6.62 Youth Points

Bezeichnung / Ort	Anzahl der Besuchenden						
	2002 <sup>1)</sup>	2003 <sup>2)</sup>	2012	2013	2014	2015	2016
Megapoint (Trendsporthalle) Messegelände, Halle 14	.	9.537	16.135	16.177	21.548	23.897	21.296
Mobile YP <sup>3)</sup>	.	1.668	3.327	3.138	2.852	3.399	.
BesucherInnen Veranstaltungen u. Messen (Megapoint)	.	.	10.687	6.099	.	.	2.891
Mediapoint St. Veiter Straße 26	3.074	7.484	4.175 <sup>5)</sup>	4.039	5.188	5.569	.
Jugendkulturzentrum [kwadra:t]	.	.	.	7.104	7.344	4.039	3.295
Konzerte im Kwadrat Veranstaltungen	.	.	.	.	.	5.388	.
<b>Youth Points</b> Fischl Fischlstraße 69	.	2.895	4.495 <sup>6)</sup>	2.684	2.390	3.414	3.773
Waidmannsdorf Ankershofenstraße 2	443	2.093	.	.	.	.	.
Welzenegg Irnigstraße 2	.	.	2.352 <sup>4)</sup>	2.533	2.508	3.917	3.523
Feschnig Sonnengasse 13	.	541	.	.	.	.	.

1) Oktober bis Dezember.

2) Jänner bis Juli.

3) Info-Bus-Haltestellen: Welzenegg, Semmelweissgasse; Waidmannsdorf, Zaungasse 2; Wölfnitz, Zentrumweg 11, Hörtendorf.

4) In Betrieb seit Juli 2005.

5) Vorher Bahnhofstraße 19.

6) Wurde im April 2007 geschlossen.

Quelle: Projektleitung WIKI Jugend Kärnten

6

Tab. 6.63 summer4kids

Anzahl der betreuten Kinder			davon mit Verpflegung	Dauer der Betreuung				
m.	w.	zus.		1 Woche	2 Wochen	3 Wochen	4 Wochen	5 Wochen
376	308	<b>684</b>	684	260	185	96	75	68

Quelle: Magistrat Klagenfurt am Wörthersee, Magistratsdirektion/Bürgerservice

Tab. 6.64 Aktion Tagesmutter

Jahr	Stand der eingesetzten Tagesmütter	Anzahl der untergebrachten Kinder			
		insgesamt	davon		
			1 - 3 Jahre	4 - 6 Jahre	ab 6 Jahre
am 31.12. des Berichtsjahres					
1990	31	<b>117</b>	.	.	.
2000	28	<b>117</b>	.	.	.
2010	33	<b>147</b>	127	16	4
2011	28	<b>136</b>	122	8	6
2012	26	<b>133</b>	124	8	1
2013	28	<b>142</b>	134	7	1
2014	30	<b>175</b>	160	13	2
2015	28	<b>154</b>	132	15	7
2016	30	<b>165</b>	150	13	2

Quelle: Arbeitsvereinigung der Sozialhilfverbände Kärntens

**Tab. 6.65 Kindertagesstätten – Eingeschriebene Kinder <sup>1)</sup>**

Jahr	Eingeschriebene Kinder in											
	Krabbelstuben				Kindergärten				Horten			
	insgesamt	davon in (nach dem Erhalter)			insgesamt	davon in (nach dem Erhalter)			insgesamt	davon in (nach dem Erhalter)		
		öffent-lichen	dar. in städti-schen	priva-ten		öffent-lichen	dar. in städti-schen	priva-ten		öffent-lichen	dar. in städti-schen	priva-ten
1990	<b>153</b>	79	.	74	<b>2.237</b>	1.362	1.158	875	<b>1.004</b>	735	647	269
2000	<b>505</b>	104	.	401	<b>2.476</b>	1.507	1.223	969	<b>1.636</b>	1.244	1.113	392
2010	<b>656</b>	148	50	508	<b>2.499</b>	1.472	1.203	1.027	<b>1.810</b>	1.297	1.182	513
2011	<b>674</b>	158	58	516	<b>2.561</b>	1.518	1.230	1.043	<b>1.766</b>	1.298	1.186	468
2012	<b>680</b>	154	55	526	<b>2.530</b>	1.465	1.186	1.065	<b>1.810</b>	1.310	1.204	500
2013	<b>717</b>	173	70	544	<b>2.594</b>	1.504	1.233	1.090	<b>1.798</b>	1.284	1.178	514
2014	<b>735</b>	170	68	565	<b>2.578</b>	1.485	1.220	1.093	<b>1.790</b>	1.290	1.184	500
2015	<b>808</b>	169	73	639	<b>2.590</b>	1.483	1.212	1.107	<b>1.808</b>	1.311	1.205	497
2016	<b>835</b>	178	77	657	<b>2.538</b>	1.471	1.207	1.067	<b>1.852</b>	1.342	1.232	510

<sup>1)</sup> Stichtag: 15. Oktober

Quelle: Magistrat Klagenfurt am Wörthersee, Abt. Bildung und Leitungen der Kindertagesstätten

**6**
**Tab. 6.66 Kindertagesstätten – Anzahl <sup>1)</sup>**

Jahr	Anzahl der											
	Krabbelstuben				Kindergärten				Horte			
	insgesamt	davon in (nach dem Erhalter)			insgesamt	davon in (nach dem Erhalter)			insgesamt	davon in (nach dem Erhalter)		
		öffent-lichen	dar. in städti-schen	priva-ten		öffent-lichen	dar. in städti-schen	priva-ten		öffent-lichen	dar. in städti-schen	priva-ten
1990	<b>5</b>	1	.	4	<b>29</b>	15	12	14	<b>11</b>	9	8	2
2000	<b>19</b>	1	.	18	<b>35</b>	17	13	18	<b>24</b>	18	17	6
2010	<b>25</b>	4	3	21	<b>36</b>	17	14	19	<b>22</b>	15	14	7
2011	<b>25</b>	4	3	21	<b>37</b>	17	14	20	<b>20</b>	14	13	6
2012	<b>25</b>	4	3	21	<b>37</b>	17	14	20	<b>20</b>	13	12	7
2013	<b>27</b>	5	4	22	<b>39</b>	17	14	22	<b>21</b>	13	12	8
2014	<b>29</b>	5	4	24	<b>39</b>	17	14	22	<b>21</b>	13	12	8
2015	<b>32</b>	5	4	27	<b>38</b>	17	14	21	<b>20</b>	13	12	7
2016	<b>32</b>	5	4	27	<b>38</b>	17	14	21	<b>21</b>	13	12	8

<sup>1)</sup> Stichtag: 15. Oktober

Quelle: Magistrat Klagenfurt am Wörthersee, Abt. Bildung und Leitungen der Kindertagesstätten



**Grafik 6.4** Eingeschriebene Kinder in Kindertagesstätten

6

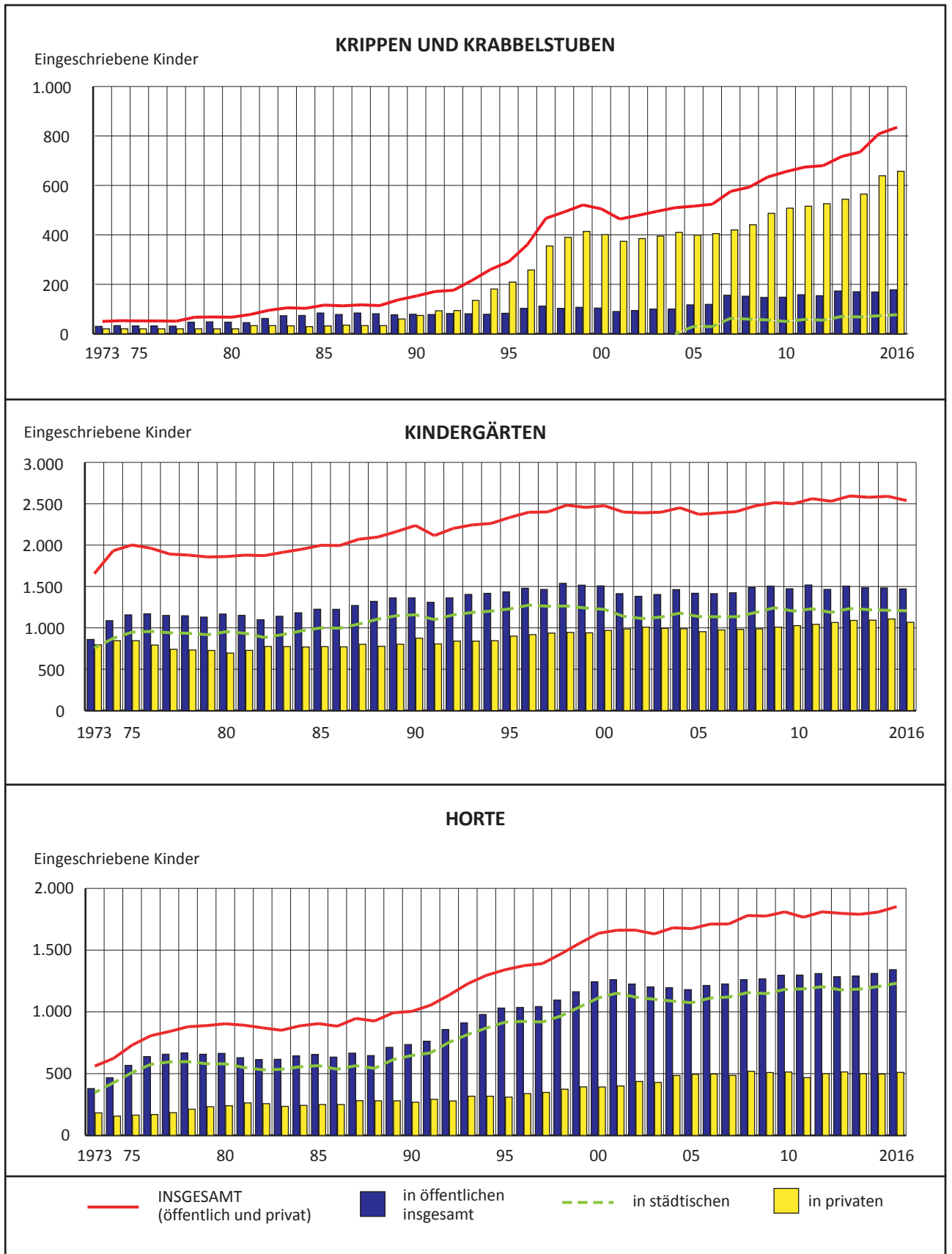

Quelle: Magistrat Klagenfurt am Wörthersee, Abt. Bildung und Leitungen der Kindertagesstätten



**Tab. 6.67 Kindergärten – Kindergruppen, eingeschriebene Kinder und Personal**

Anschrift	Planmäßige Plätze	Kindergruppen	Eingeschriebene Kinder							Ø Anzahl der Kinder pro Gruppe	Personal		
			männlich	weiblich	zusammen	davon besuchen die Kindertagesstätte			im pädag. Kinderdienst eingesetztes Personal		HelferInnen	Ø Anzahl der Kinder pro Betreuungsperson mit pädag. Ausbildung	
						ganztags	vormittags	nur nachmittags					
<b>Städtische Kindergärten</b>													
Johann-Strauß-Gasse 10	120	5	45	58	103	74	29	-	103	21	13	-	8
Ehrentaler Straße 24	95	4	38	48	86	39	47	-	72	22	12	-	7
Feldkirchner Straße 7	165	7	79	54	133	75	58	-	103	19	18	-	7
Fischlstraße 32	75	3	30	37	67	33	34	-	51	22	8	-	8
Kindergartenstraße 8	120	5	64	46	110	56	54	-	91	22	13	-	8
Feldkirchner Straße 7A	50	2	23	19	42	22	20	-	29	21	5	-	8
Mössingerstraße 7	106	5	41	53	94	34	60	-	60	19	11	-	9
Morogasse 33	120	5	51	47	98	64	34	-	85	20	15	-	7
Rauscherpark 1	50	2	19	29	48	25	23	-	38	24	6	-	8
Rilkestraße 1	150	6	66	68	134	66	68	-	92	22	16	-	8
Römerweg 26	100	4	49	51	100	51	49	-	86	25	10	-	10
Lortzinggasse 29	100	4	47	45	92	48	44	-	80	23	9	-	10
Alois-Schader-Straße 41	50	2	23	26	49	24	25	-	40	25	5	-	10
Lakeside B10	50	2	23	28	51	48	3	-	48	26	5	-	10
<b>Summe</b>	<b>1.351</b>	<b>56</b>	<b>598</b>	<b>609</b>	<b>1.207</b>	<b>659</b>	<b>548</b>	<b>-</b>	<b>978</b>	<b>22</b>	<b>146</b>	<b>-</b>	<b>8</b>
<b>Sonstige öffentl. Kindergärten</b>													
Hubertusstraße 1 (Übungsk.)	100	5	50	37	87	12	75	-	34	17	19	-	5
Feschnigstraße 14 (Klinikum)	100	4	46	54	100	100	-	-	100	25	8	4	13
Jugenddorfstr. 55 (AVS Förderkg.)	75	7	55	22	77	73	4	-	77	11	13	10	6
<b>Summe</b>	<b>275</b>	<b>16</b>	<b>151</b>	<b>113</b>	<b>264</b>	<b>185</b>	<b>79</b>	<b>-</b>	<b>211</b>	<b>17</b>	<b>40</b>	<b>14</b>	<b>7</b>
<b>Öffentl. Kindergärten insg.</b>	<b>1.626</b>	<b>72</b>	<b>749</b>	<b>722</b>	<b>1.471</b>	<b>844</b>	<b>627</b>	<b>-</b>	<b>1.189</b>	<b>20</b>	<b>186</b>	<b>14</b>	<b>8</b>
<b>Private Kindergärten</b>													
Thomas-Schmid-Gasse 9 (Carit.)	50	2	20	20	40	19	21	-	34	20	2	2	20
Auer-v.-Welsbach-Str. 11 (Carit.)	95	4	44	49	93	60	33	-	81	23	4	4	23
Ainethgasse 10 (Caritas)	75	3	35	39	74	62	12	-	65	25	4	3	19
Tarviser Straße 30 (Caritas)	25	1	12	9	21	15	6	-	20	21	1	2	21
Kanaltalerstraße 31 (Caritas)	125	5	60	51	111	64	47	-	97	22	6	6	19
Mikschallee 1 (Caritas)	50	2	26	21	47	42	5	-	46	24	2	2	24
Harbacher Straße 78 (Caritas)	50	2	21	21	42	21	21	-	34	21	3	2	14
Ursulinengasse 1 (Caritas)	112	5	59	53	112	67	45	-	101	22	6	6	19
Stift-Viktring-Straße 25 (Caritas)	75	3	36	39	75	30	45	-	62	25	3	4	25
Afritschstraße 76 (Caritas)	75	3	38	32	70	37	33	-	48	23	6	3	12
Karl-Truppe-Straße 18 (Waldorf)	23	1	11	9	20	14	6	-	20	20	2	2	10
Linsengasse 21 (Waldorf)	60	3	29	28	57	25	32	-	25	19	4	3	14
10.-Oktober-Str. 25 (Unser Kin")	35	2	19	16	35	24	11	-	33	18	2	2	18
Hauffgasse 6 (Kogler)	25	1	11	9	20	13	7	-	20	20	2	-	10
Mikschallee 4 (Sonce)	50	2	23	27	50	35	15	-	48	25	2	2	25
Lakesidepark B 10 (Sunrise)	50	2	34	16	50	39	11	-	48	25	2	3	25
Harbacher Straße 70 (Montessori)	45	2	21	22	43	10	33	-	34	22	3	2	14
Schleppeplatz 8 (Schleppealm)	45	2	20	25	45	45	-	-	45	23	3	3	15
Steingasse 180 (Wie daham)	25	1	11	14	25	25	-	-	25	25	4	-	6
Hallegger Straße 152 (CreaVita)	25	1	11	14	25	18	7	-	18	25	2	-	13
Opferholzstraße 34 (Waldlicht)	16	1	8	4	12	-	12	-	-	12	3	-	4
<b>Summe</b>	<b>1.131</b>	<b>48</b>	<b>549</b>	<b>518</b>	<b>1.067</b>	<b>665</b>	<b>402</b>	<b>-</b>	<b>904</b>	<b>22</b>	<b>66</b>	<b>51</b>	<b>16</b>
<b>KINDERGÄRTEN INSGESAMT</b>	<b>2.757</b>	<b>120</b>	<b>1.298</b>	<b>1.240</b>	<b>2.538</b>	<b>1.509</b>	<b>1.029</b>	<b>-</b>	<b>2.093</b>	<b>21</b>	<b>252</b>	<b>65</b>	<b>10</b>

Quelle: Magistrat Klagenfurt am Wörthersee, Abt. Bildung und Leitungen der Kindertagesstätten



Tab. 6.68 Horte – Kindergruppen, eingeschriebene Kinder und Personal

Anschrift	Planmäßige Plätze	Kindergruppen	Eingeschriebene Kinder				Ø Anzahl der Kinder pro Gruppe	Personal		Ø Anzahl der Kinder pro Betreuungsperson mit pädagogischer Ausbildung
			männlich	weiblich	zusammen	mit Mittagessen in der Anstalt		im pädag. Kinderdienst eingesetztes Personal	HelferInnen	
<b>Städtische Horte</b>										
Johann-Strauß-Gasse 12 (I)	180	11	109	110	219	219	20	15	-	15
Johann-Strauß-Gasse 10	60	3	29	32	61	61	20	4	-	15
Ehrentaler Straße 24	135	6	74	60	134	134	22	9	-	15
Feldkirchner Straße 7	120	7	60	40	100	100	14	10	-	10
Ferdinand-Wedenig-Straße 5	60	3	27	33	60	60	20	4	-	15
Fischlstraße 32	50	3	23	22	45	45	15	4	-	11
Gutendorferstraße 36	35	3	30	30	60	60	20	3	-	20
Mössingerstraße 5	100	5	47	37	84	84	17	10	-	8
Richard-Wagner-Straße 20	97	6	50	48	98	98	16	7	-	14
Rilkestraße 1 (I)	250	13	108	122	230	230	18	20	-	12
Römerweg 38	80	5	61	42	103	103	21	6	-	17
Kindergartenstraße 8	40	2	25	13	38	38	19	3	-	13
<b>Summe</b>	<b>1.207</b>	<b>67</b>	<b>643</b>	<b>589</b>	<b>1.232</b>	<b>1.232</b>	<b>18</b>	<b>95</b>	-	<b>13</b>
<b>Sonstige öffentliche Horte</b>										
Feschnigstraße 14 (Klinikum)	110	4	59	51	110	110	28	9	-	12
<b>Summe</b>	<b>110</b>	<b>4</b>	<b>59</b>	<b>51</b>	<b>110</b>	<b>110</b>	<b>28</b>	<b>9</b>	-	<b>12</b>
<b>Öffentliche Horte insgesamt</b>	<b>1.317</b>	<b>71</b>	<b>702</b>	<b>640</b>	<b>1.342</b>	<b>1.342</b>	<b>19</b>	<b>104</b>	-	<b>13</b>
<b>Private Horte</b>										
Ursulinengasse 5 (Caritas)	280	14	129	138	267	267	19	17	-	16
10.-Oktober-Straße 25 (Hermagoras)	75	4	36	41	77	77	19	4	-	19
Mikschallee 4 (Hort ABCC)	80	4	47	32	79	79	20	5	1	16
Kirchengasse 31 (Don Bosco)	16	1	13	3	16	16	16	1	-	16
Enzenbergerstraße 26 (Dompfarrhort)	20	1	8	12	20	20	20	3	-	7
Wilsonstraße 11 (Waldofschule)	15	1	7	8	15	15	15	1	1	15
Lidmanskýgasse 22 (BÜM KAC)	20	1	16	-	16	16	16	2	-	8
Koschatstraße 43 (Agentur Jonasch)	20	1	7	13	20	20	20	1	2	20
<b>Summe</b>	<b>526</b>	<b>27</b>	<b>263</b>	<b>247</b>	<b>510</b>	<b>510</b>	<b>19</b>	<b>34</b>	<b>4</b>	<b>15</b>
<b>HORTE INSGESAMT</b>	<b>1.843</b>	<b>98</b>	<b>965</b>	<b>887</b>	<b>1.852</b>	<b>1.852</b>	<b>19</b>	<b>138</b>	<b>4</b>	<b>13</b>

Quelle: Magistrat Klagenfurt am Wörthersee, Abt. Bildung und Leitungen der Kindertagesstätten

**Tab. 6.69 Krippen und Krabbelstuben – Kindergruppen, eingeschriebene Kinder und Personal**

Anschrift	Planmäßige Plätze	Kindergruppen	Eingeschriebene Kinder							Ø Anzahl der Kinder pro Gruppe	Personal		Ø Anzahl der Kinder pro Betreuungsperson mit pädag. Ausbildung
			männlich	weiblich	zusammen	dav. besuchen die Kindertagesstätte			mit Mittagessen in der Anstalt		pädagog. eingesetztes Personal	Helferinnen	
						ganztags	vormittags (inkl. Mittaggruppen)	nur nachmittags					
<b>Städtische Krabbelstuben</b>													
Morogasse 33	30	2	15	15	30	30	-	-	30	15	7	-	4
Lortzinggasse 29	15	1	6	9	15	15	-	-	15	15	3	-	5
Johann-Strauß-Gasse 10	15	1	9	8	17	17	-	-	17	17	4	-	4
Kindergartenstraße 8	15	1	13	2	15	13	2	-	15	15	4	-	4
<b>Summe</b>	<b>75</b>	<b>5</b>	<b>43</b>	<b>34</b>	<b>77</b>	<b>75</b>	<b>2</b>	<b>-</b>	<b>77</b>	<b>15</b>	<b>18</b>	<b>-</b>	<b>4</b>
<b>Öffentliche Krippen und Krabbelstuben</b>													
Feschnigstraße 14 (Klinikum)	101	6	44	57	101	101	-	-	101	17	16	10	6
<b>Summe</b>	<b>101</b>	<b>6</b>	<b>44</b>	<b>57</b>	<b>101</b>	<b>101</b>	<b>-</b>	<b>-</b>	<b>101</b>	<b>17</b>	<b>16</b>	<b>10</b>	<b>6</b>
<b>Öffentliche Krabbelstuben insg.</b>	<b>176</b>	<b>11</b>	<b>87</b>	<b>91</b>	<b>178</b>	<b>176</b>	<b>2</b>	<b>-</b>	<b>178</b>	<b>16</b>	<b>34</b>	<b>10</b>	<b>5</b>
<b>Private Krippen und Krabbelstuben</b>													
Tarviser Straße 30 (Caritas)	30	2	16	14	30	16	14	-	30	15	2	4	15
Kanaltalerstraße 31 (Caritas)	15	1	9	6	15	9	6	-	15	15	1	4	15
Ainethgasse 10 (Caritas)	15	1	8	7	15	12	3	-	15	15	1	2	15
Lakeside B 0.2 (UBW)	30	2	11	15	26	17	9	-	26	13	7	-	4
Durchlaßstraße 27 (Kunterbunt)	25	2	11	14	25	19	6	-	25	13	6	1	4
Dr.-Schroll-Straße 4 (HOKIP)	15	1	7	8	15	14	1	-	15	15	3	-	5
Hauffgasse 6 (Kogler)	20	1	7	13	20	12	8	-	20	20	2	-	10
Karl-Landsteiner-G. 7 (Kindernest)	20	2	16	8	24	14	5	5	24	12	6	-	4
Karl-Landsteiner-G. 9 (Minimondo)	30	2	18	18	36	27	8	1	36	18	8	-	5
Rudolfsbahngürtel 2 (Wirbelwind)	30	2	13	15	28	27	1	-	28	14	7	1	4
Görzer Allee 32 (DrumHerum)	30	2	22	13	35	25	7	3	35	18	7	-	5
Beethovenstraße 75/1 (Petzibär)	30	2	15	15	30	25	5	-	30	15	8	-	4
Laudonstraße 25 (HOKIP)	30	2	19	11	30	25	5	-	30	15	7	-	4
Siebenhügelstr. 126 (HOKIP)	30	2	16	13	29	27	2	-	29	15	6	-	5
St. Veiter Ring 43 (Kinki)	15	1	7	8	15	15	-	-	15	15	4	-	4
Rosentaler Straße 57 (Flohhüpfer)	25	2	17	8	25	15	10	-	25	13	5	1	5
Alpen-Adria-Platz 1 (Happy Hippos)	30	2	14	18	32	27	3	2	32	16	7	-	5
Gabelsbergerstr. 17 (Wiff und Bunt)	18	1	5	14	19	16	3	-	19	19	4	-	5
Forberweg 16 (Liliput)	45	3	25	18	43	33	4	6	43	14	13	-	3
Schleppeplatz 8 (Schleppealm)	15	1	6	9	15	15	-	-	15	15	1	3	15
Harbacher Straße 70 (Montessori)	15	1	10	5	15	2	13	-	13	15	2	1	8
Karl-Truppe-Straße 18 (Waldorf)	15	1	7	8	15	12	3	-	15	15	2	1	8
Linsengasse 21 (Waldorf)	12	1	8	6	14	7	7	-	14	14	1	2	14
Römerweg 35 (Wölfnitz)	33	2	14	19	33	11	19	3	30	17	7	-	5
Hallegger Straße 152a (Duda)	15	1	9	9	18	18	-	-	18	18	3	-	6
Lidmanskýgasse 10 (Energiebündel)	30	2	13	13	26	14	12	-	26	13	7	-	4
Lakeside Park BO4 (HOKIP)	30	2	12	17	29	29	-	-	29	15	6	-	5
<b>Summe</b>	<b>648</b>	<b>44</b>	<b>335</b>	<b>322</b>	<b>657</b>	<b>483</b>	<b>154</b>	<b>20</b>	<b>652</b>	<b>15</b>	<b>133</b>	<b>20</b>	<b>5</b>
<b>Krippen und Krabbelstuben insgesamt</b>	<b>824</b>	<b>55</b>	<b>422</b>	<b>413</b>	<b>835</b>	<b>659</b>	<b>156</b>	<b>20</b>	<b>830</b>	<b>15</b>	<b>167</b>	<b>30</b>	<b>5</b>

Quelle: Magistrat Klagenfurt am Wörthersee, Abt. Bildung und Leitungen der Kindertagesstätten



Tab. 6.70 Kinderbetreuungsstelle "Kinderwerkstadt"

Monat/ Jahr	Anzahl der		Durchschnittsfrequenz (Kinder/Tag)
	Betriebstage	betreuten Kinder	
Jänner	24	271	11
Feber	25	247	10
März	26	405	16
April	26	295	11
Mai	23	319	14
Juni	26	359	14
Juli	26	390	15
August	26	589	23
September	26	376	14
Oktober	25	378	15
November	25	394	16
Dezember	26	487	19
<b>Insgesamt</b>	<b>304</b>	<b>4.510</b>	<b>15</b>
2015	299	4.931	16
2014	299	5.743	19
2013	301	6.009	20
2012	302	6.252	21
2011	300	7.878	26
2010	302	8.633	29
2009	302	9.199	30
2008	307	9.719	32
2007	305	10.814	35

Quelle: Kinderwerkstadt Klagenfurt

Tab. 6.71 Lehrlings-, Schüler- und Studentenheime

Heim / Anschrift / Eigentümer / Jahr	Heimbewohner insgesamt			davon							
				Studenten		Schüler		Lehrlinge		Sonstige	
	m.	w.	zus.	m.	w.	m.	w.	m.	w.	m.	w.
Concordia, Hubertusstraße 5, Kärntner Caritasverband	28	87	115	28	87	-	-	-	-	-	-
Österr. Studentenförderung, Nautilusweg 11	85	151	236	84	151	-	-	-	-	1	-
StudentInnenwohn., Ainethg. 10, Don-Bosco-Schwestern	6	14	20	6	14	-	-	-	-	-	-
Salesianer Don-Bosco, Kirchengasse 31	64	13	77	-	5	56	-	4	1	4	7
Ehrental, Ehrentalerstraße 119, Land Kärnten	4	32	36	-	-	4	32	-	-	-	-
Ehrental, Ehrentalerstraße 117, Land Kärnten	13	27	40	-	-	10	19	3	8	-	-
Slomsek-Heim, 10.-Oktober-Straße 25	20	46	66	4	5	16	41	-	-	-	-
Internat Pitzelstätten, Glantalstr., BM f. Land- u. Forstw.	9	195	204	-	-	9	195	-	-	-	-
Wohngemeinschaft, Harbacher Str. 70, Diakonie de La Tour	5	16	21	-	-	5	16	-	-	-	-
Sozialpäd. WG, Auer-v.-Welsbach-Str. 40, Diakonie de La Tour	10	11	21	-	-	10	11	-	-	-	-
Schülerheim, Enzenbergstraße 26, Kolping Klagenfurt	61	65	126	-	4	50	57	9	2	2	2
Jugendheim, Mikschallee 4, Slow. Schulverein	72	84	156	1	8	71	76	-	-	-	-
SOS-Kinderdorf, Viktoriaweg 12	-	10	10	-	-	-	8	-	-	-	2
SOS-Kinderdorf, Waldhofweg 14	11	8	19	-	-	1	3	1	1	9	4
Studentenheim, Universitätsstraße 68	90	64	154	90	64	-	-	-	-	-	-
Hochschülerhaus, Mozartstr. 61	99	42	141	99	42	-	-	-	-	-	-
<b>Insgesamt</b>	<b>577</b>	<b>865</b>	<b>1.442</b>	<b>312</b>	<b>380</b>	<b>232</b>	<b>458</b>	<b>17</b>	<b>12</b>	<b>16</b>	<b>15</b>
2015	568	901	1.469	266	399	263	466	19	13	20	23
2014	587	950	1.537	282	430	262	489	27	14	16	17
2013	581	974	1.555	260	410	275	508	13	20	33	36
2012	660	934	1.594	292	380	315	515	19	23	34	16
2011	634	898	1.532	273	383	302	476	36	15	23	24
2010	617	903	1.520	245	351	310	521	16	11	46	20
2000	604	862	1.466	243	277	263	520	46	37	52	28
1990	756	1.240	1.996	166	266	501	898	74	47	15	29

Quelle: Lehrlings-, Schüler- und Studentenheime

**Tab. 7.1 Volksschulen – Klassen-, Lehrer- und Schülerstand**

Schuljahr	Schulen	Klassen	Allgemeine LehrerInnen	Schülerstand			Ø Schülerzahl	
				m.	w.	zus.	pro Klasse	auf 1 allg. Lehrperson
1990/91	29	171	223	1.944	1.935	<b>3.879</b>	23	17
2000/01	28	189	274	2.100	1.959	<b>4.059</b>	21	15
2010/11	24	184	289	1.795	1.667	<b>3.462</b>	19	12
2011/12	24	183	293	1.789	1.669	<b>3.458</b>	19	12
2012/13	23	184	282	1.841	1.690	<b>3.531</b>	19	13
2013/14	23	180	301	1.857	1.726	<b>3.583</b>	20	12
2014/15	22	182	312	1.883	1.737	<b>3.620</b>	20	12
2015/16	22	181	323	1.911	1.787	<b>3.698</b>	20	11
2016/17	22	187	333	1.942	1.799	<b>3.741</b>	20	11

Quelle: Magistrat Klagenfurt am Wörthersee, Abt. Bildung und Adventistische Volksschule

**7**
**Tab. 7.2 Neue Mittelschulen (Hauptschulen) – Klassen-, Lehrer- und Schülerstand**

Schuljahr	Schulen	Klassen	Allgemeine LehrerInnen	Schülerstand			Ø Schülerzahl	
				m.	w.	zus.	pro Klasse	auf 1 allg. Lehrperson
1990/91	14	114	352	1.326	1.291	<b>2.617</b>	23	7
2000/01	13	133	374	1.573	1.364	<b>2.937</b>	22	8
2010/11	11	107	303	1.275	1.171	<b>2.446</b>	23	8
2011/12	11	103	288	1.171	1.198	<b>2.369</b>	23	8
2012/13	11	101	276	1.180	1.149	<b>2.329</b>	23	8
2013/14	12	100	294	1.149	1.106	<b>2.255</b>	23	8
2014/15	13	101	299	1.175	1.061	<b>2.236</b>	22	7
2015/16	13	102	304	1.240	1.043	<b>2.283</b>	22	8
2016/17	13	105	315	1.271	1.046	<b>2.317</b>	22	7

Quelle: Magistrat Klagenfurt am Wörthersee, Abt. Bildung und Adventistische Neue Mittelschule

**Tab. 7.3 Polytechnische Schulen – Klassen-, Lehrer- und Schülerstand**

Schuljahr	Schulen	Klassen	Allgemeine LehrerInnen	Schülerstand			Ø Schülerzahl	
				m.	w.	zus.	pro Klasse	auf 1 allg. Lehrperson
1990/91	2	9	30	126	78	<b>204</b>	23	7
2000/01	1	6	19	87	33	<b>120</b>	20	6
2010/11	1	6	18	82	40	<b>122</b>	20	7
2011/12	1	6	19	91	38	<b>129</b>	22	7
2012/13	1	5	22	65	47	<b>112</b>	22	5
2013/14	1	6	14	63	41	<b>104</b>	17	7
2014/15	1	6	13	63	45	<b>108</b>	18	8
2015/16	1	5	17	92	19	<b>111</b>	22	7
2016/17	1	5	17	75	38	<b>113</b>	23	7

Quelle: Magistrat Klagenfurt am Wörthersee, Abt. Bildung



Tab. 7.4 Sonderschulen – Klassen-, Lehrer- und Schülerstand

Schuljahr	Schulen	Klassen	Allgemeine LehrerInnen	Schülerstand			Ø Schülerzahl	
				m.	w.	zus.	pro Klasse	auf 1 allg. Lehrperson
1990/91	9	48	130	191	139	<b>330</b>	7	3
2000/01	7	47	112	162	101	<b>263</b>	6	2
2010/11	6	46	111	231	80	<b>311</b>	7	3
2011/12	6	46	105	200	90	<b>290</b>	6	3
2012/13	6	37	99	176	80	<b>256</b>	7	3
2013/14	6	39	95	185	69	<b>254</b>	7	3
2014/15	6	31	88	151	59	<b>210</b>	7	2
2015/16	5	25	62	113	56	<b>169</b>	7	3
2016/17	4	23	54	105	49	<b>154</b>	7	3

Quelle: Magistrat Klagenfurt am Wörthersee, Abt. Bildung

Tab. 7.5 Rudolf-Steiner-Schule – Klassen-, Lehrer- und Schülerstand

Schuljahr	Schulen	Klassen	Allgemeine LehrerInnen	Schülerstand			Ø Schülerzahl	
				m.	w.	zus.	pro Klasse	auf 1 allg. Lehrperson
1990/91	1	10	12	67	88	<b>155</b>	16	13
2000/01	1	12	21	81	76	<b>157</b>	13	7
2010/11	1	13	19	87	94	<b>181</b>	14	10
2011/12	1	13	17	86	106	<b>192</b>	15	11
2012/13	1	13	18	112	92	<b>204</b>	16	11
2013/14	1	13	17	96	120	<b>216</b>	17	13
2014/15	1	13	17	108	119	<b>227</b>	17	13
2015/16	1	13	19	102	114	<b>216</b>	17	11
2016/17	1	13	19	97	109	<b>206</b>	16	11

Quelle: Rudolf-Steiner-Schule

Tab. 7.6 Crea Vita Montessori-Privatschule – Klassen-, Lehrer- und Schülerstand

Schuljahr	Schulen	Klassen	Allgem. LehrerInnen	Schülerstand			Ø Schülerzahl	
				m.	w.	zus.	pro Klasse	auf 1 allg. Lehrperson
2016/17	1	8	4	17	12	<b>29</b>	4	7

Quelle: Crea Vita Montessori-Privatschule

Tab. 7.7 Allgemeinb. Pflichtschulen insgesamt – Klassen, Lehrer und Schülerstand

Schuljahr	Schulen	Klassen	Allgemeine LehrerInnen	Schülerstand			Ø Schülerzahl	
				m.	w.	zus.	pro Klasse	auf 1 allg. Lehrperson
1990/91	55	352	747	3.654	3.531	<b>7.185</b>	20	10
2000/01	50	387	800	4.003	3.533	<b>7.536</b>	19	9
2010/11	43	356	740	3.470	3.052	<b>6.522</b>	18	9
2011/12	44	352	723	3.347	3.107	<b>6.454</b>	18	9
2012/13	43	342	699	3.386	3.064	<b>6.450</b>	19	9
2013/14	44	344	724	3.366	3.073	<b>6.439</b>	19	9
2014/15	44	340	732	3.400	3.032	<b>6.432</b>	19	9
2015/16	43	334	729	3.474	3.028	<b>6.502</b>	19	9
2016/17	42	340	752	3.507	3.053	<b>6.560</b>	19	9

Quelle: Magistrat Klagenfurt am Wörthersee, Abt. Bildung, Rudolf-Steiner-Schule, Adventistische VS, Crea Vita Privatschule

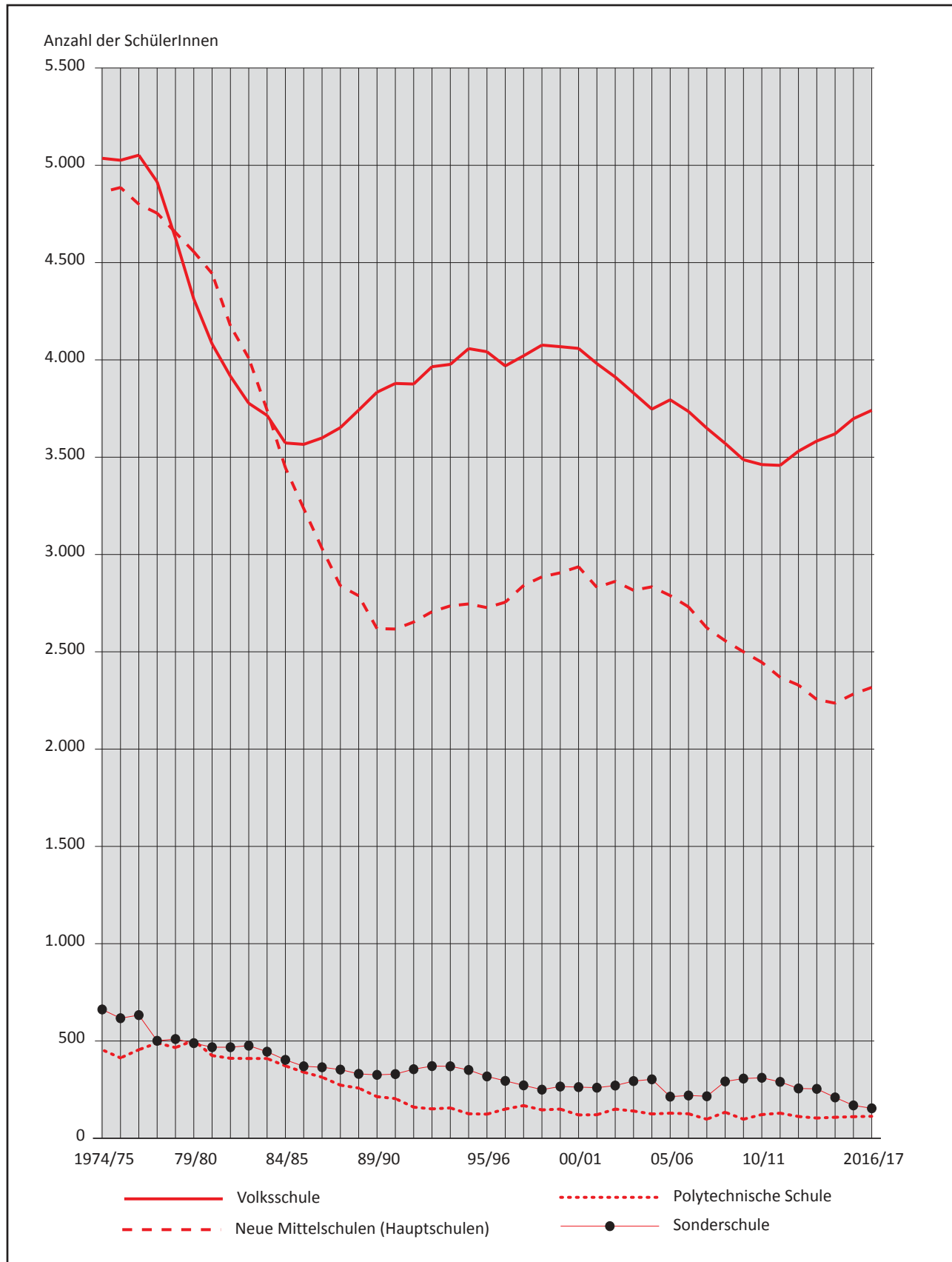
**Grafik 7.1** Entwicklung des Schülerstandes an Allgemeinbildenden Pflichtschulen

Quelle: Magistrat Klagenfurt am Wörthersee, Abt. Bildung und Adventistische Privatschule

Tab. 7.8 Allgemeinbildende Pflichtschulen – Klassen, Schülerstand, Lehrer 2016/17 <sup>1)</sup>

Bezeichnung der Schule <sup>2)</sup>	Klassen insgesamt	Schülerstand						Lehrpersonen				Ø Schülerzahl		
		männlich	weiblich	zusammen	dar. Ausländer			Allgemeine Lehrpersonen	ReligionslehrerInnen	Sonstige Lehrpersonen	zusammen	pro Klasse	auf 1 Lehrperson	
					insgesamt	EU-AusländerInnen	Sonstige AusländerInnen							
<b>Volksschulen</b>														
VS 1	9	80	75	155	40	15	25	24	3	1	28	17	6	
VS 4	4	40	40	80	23	7	16	4	1	-	5	20	16	
VS 6	5	43	45	88	28	13	15	8	1	-	9	18	10	
VS 8	10	108	113	221	70	21	49	24	3	-	27	22	8	
VS 9	16	188	169	357	74	37	37	26	2	-	28	22	13	
VS 10	13	131	146	277	38	30	8	23	3	1	27	21	10	
VS 11	9	90	67	157	97	29	68	13	1	1	15	17	10	
VS 12	7	78	68	146	42	18	24	10	1	1	12	21	12	
VS 13	12	131	111	242	39	17	22	18	1	-	19	20	13	
VS 14	14	151	130	281	34	23	11	27	2	1	30	20	9	
VS 15	4	36	39	75	2	2	-	4	1	-	5	19	15	
VS 20	13	133	128	261	30	19	11	29	2	1	32	20	8	
VS 21	4	37	32	69	6	5	1	6	-	-	6	17	12	
VS 22	4	37	32	69	-	-	-	7	-	-	7	17	10	
VS 23	9	117	93	210	19	4	15	12	2	1	15	23	14	
VS 24	8	83	57	140	39	32	7	15	1	1	17	18	8	
VS 27	14	157	132	289	44	19	25	25	1	1	27	21	11	
VS Urs.	13	134	146	280	20	14	6	15	3	1	19	22	15	
VS Hermag.	6	43	46	89	18	17	1	9	1	1	11	15	8	
VS d. Akademie	8	89	85	174	38	24	14	24	5	1	30	22	6	
Adventist.VS	1	1	4	5	-	-	-	1	1	1	3	5	2	
PVS de La Tour <sup>3)</sup>	4	35	41	76	9	6	3	9	2	-	11	19	7	
<b>zusammen</b>	<b>187</b>	<b>1.942</b>	<b>1.799</b>	<b>3.741</b>	<b>710</b>	<b>352</b>	<b>358</b>	<b>333</b>	<b>37</b>	<b>13</b>	<b>383</b>	<b>20</b>	<b>10</b>	
<b>Neue Mittelschulen</b>														
NMS 2	15	214	95	309	70	36	34	44	2	1	47	21	7	
NMS 3	15	152	212	364	69	30	39	42	4	1	47	24	8	
NMS 5	8	115	72	187	18	2	16	22	1	-	23	23	8	
NMS 6	11	138	117	255	73	31	42	32	1	1	34	23	8	
NMS 7	3	41	26	67	29	13	16	15	1	1	17	22	4	
NMS 10	8	99	78	177	22	12	10	31	1	2	34	22	5	
NMS 11	10	115	87	202	80	20	60	29	1	-	30	20	7	
NMS 12	6	84	54	138	77	24	53	25	1	-	26	23	5	
NMS 13	8	89	76	165	32	15	17	24	3	1	28	21	6	
NMS Urs.	8	86	108	194	4	3	1	19	2	2	23	24	8	
NMS d. Akademie	8	93	88	181	26	7	19	21	2	6	29	23	6	
Adventist.NMS	2	6	8	14	1	1	-	2	1	3	6	7	2	
NMS de La Tour	3	39	25	64	4	3	1	9	2	-	11	21	6	
<b>zusammen</b>	<b>105</b>	<b>1.271</b>	<b>1.046</b>	<b>2.317</b>	<b>505</b>	<b>197</b>	<b>308</b>	<b>315</b>	<b>22</b>	<b>18</b>	<b>355</b>	<b>22</b>	<b>7</b>	
<b>PTS</b>														
PTS	5	75	38	113	38	8	30	17	1	1	19	23	6	
<b>zusammen</b>	<b>5</b>	<b>75</b>	<b>38</b>	<b>113</b>	<b>38</b>	<b>8</b>	<b>30</b>	<b>17</b>	<b>1</b>	<b>1</b>	<b>19</b>	<b>23</b>	<b>6</b>	
<b>Sonderschulen</b>														
SeF Waidm.	4	16	11	27	6	2	4	7	1	-	8	7	3	
ASS Josefinum	4	18	9	27	4	1	3	9	-	-	9	7	3	
HSS Kärnten	9	46	19	65	2	1	1	21	1	1	23	x	x	
SeF Gutenberg	6	25	10	35	1	-	1	17	1	1	19	6	2	
PBZ <sup>4)</sup>	x	x	x	x	x	x	x	x	x	x	x	x	x	
<b>zusammen</b>	<b>23</b>	<b>105</b>	<b>49</b>	<b>154</b>	<b>13</b>	<b>4</b>	<b>9</b>	<b>54</b>	<b>3</b>	<b>2</b>	<b>59</b>	<b>7</b>	<b>3</b>	
<b>Insgesamt</b>	<b>320</b>	<b>3.393</b>	<b>2.932</b>	<b>6.325</b>	<b>1.266</b>	<b>561</b>	<b>705</b>	<b>719</b>	<b>63</b>	<b>34</b>	<b>816</b>	<b>20</b>	<b>8</b>	

<sup>1)</sup> Ohne Rudolf-Steiner-Schule und Crea Vita Montessori Privatschule.

<sup>2)</sup> Die VS 2, 3, 5, 7, 16, 17, 18, 19, 25 und 26, sowie die HS 1, 4, 8, 9 und 14 wurden aufgelassen bzw. mit anderen Schulen zusammengelegt.

<sup>3)</sup> Private Volksschule für ganzheitliches Lernen mit Öffentlichkeitsrecht der evangelischen Stiftung der Gräfin Eveline de La Tour.

<sup>4)</sup> Schüler gibt es in allen Schulen, die Lehrer stehen für die einzelnen Schüler im Anlassfall zur Betreuung zur Verfügung.

Quelle: Magistrat Klagenfurt am Wörthersee, Abt. Bildung und Adventistische Privatschule



**Tab. 7.9 Rudolf-Steiner-Schule – Schülerstand nach Schulstufen 2016/17**

Schülerstand			Schulstufen																									
			1.		2.		3.		4.		5.		6.		7.		8.		9.		10.		11.		12.		13.	
m.	w.	zus.	m.	w.	m.	w.	m.	w.	m.	w.	m.	w.	m.	w.	m.	w.	m.	w.	m.	w.	m.	w.	m.	w.	m.	w.		
97	109	206	6	5	4	9	9	4	12	8	5	9	11	10	5	12	10	11	6	11	9	12	7	6	5	6	8	6

Quelle: Rudolf-Steiner-Schule

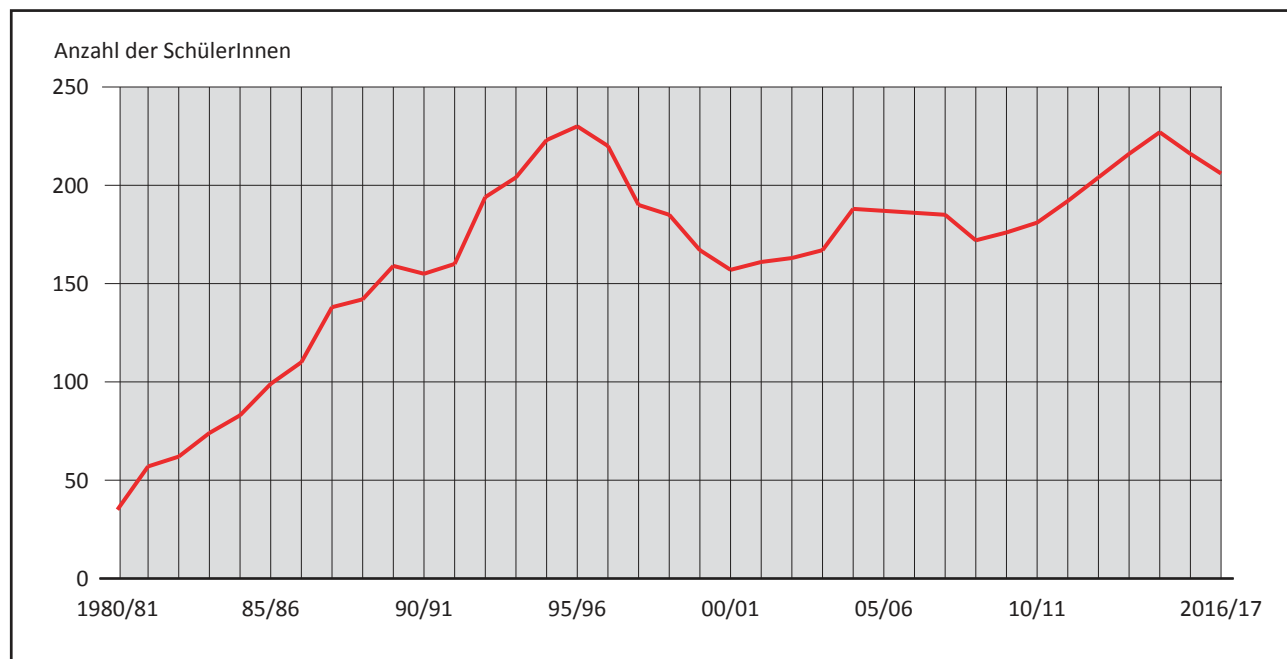
**Grafik 7.2 Rudolf-Steiner-Schule – Entwicklung des Schülerstandes**

Quelle: Rudolf-Steiner-Schule

**7**
**Tab. 7.10 Allgemeinbildende Pflichtschulen – Schülerstand nach Schulstufen 2016/17 <sup>1)</sup>**

Schulstufe	Volksschulen	Neue Mittelschulen (Hauptschulen)	Polytechnische Schule	Sonderschulen
VS <sup>2)</sup>	129	x	x	6
1.	955	x	x	11
2.	870	x	x	9
3.	907	x	x	11
4.	575	x	x	17
5.	x	551	x	7
6.	x	591	x	28
7.	x	583	x	19
8.	x	578	x	29
9.	x	x	113	17
<b>Insgesamt</b>	<b>3.436</b>	<b>2.303</b>	<b>113</b>	<b>154</b>

<sup>1)</sup> Ohne Rudolf-Steiner-Schule, VS und NMS der Adventisten und Crea Vita Montessori Privatschule.

<sup>2)</sup> VS = Vorschule (für Schüler mit Schulpflicht und freiwillige Vorschüler).

Quelle: Magistrat Klagenfurt am Wörthersee, Abt. Bildung



Tab. 7.11 Standorte der Allgemeinbildenden Pflichtschulen in Klagenfurt

Bezeichnung und Adresse der Schule		Bezeichnung und Adresse der Schule	
<b>Volksschulen</b>		<b>Neue Mittelschulen</b>	
VS 1	Benediktinerschule, Lichtenfelsgasse 2	NMS 2	Waidmannsdorf, Obirstraße 6
VS 4	Annabichl, Dammgasse 44	NMS 3	Hasnerschule, Lidmanskýgasse 55
VS 6	Westschule, Lerchenfeldstraße 35	NMS 5	Wölfnitz, Römerweg 38
VS 8	Dr. Karl Renner Schule, Ebentaler Str. 24	NMS 6	St. Peter, Ebentaler Straße 26
VS 9	Dr. Theodor Körner Schule, Schubertstr. 31	NMS 7	Benediktinerschule, Benediktinerplatz 1
VS 10	Dr. Theodor Körner Schule, Schubertstr. 31	NMS 10	St. Peter, Ebentaler Straße 26
VS 11	St. Ruprecht, Kneippgasse 30	NMS 11	Annabichl "Viktor-Frankl-Schule", Weichselhofstraße 6
VS 12	Festung, Richard-Wagner-Straße 20	NMS 12	St. Ruprecht, Kneippgasse 30
VS 13	Am Spitalberg, Akazienhofstraße 36	NMS 13	Viktring "Thomas-Koschat-Schule, Abstimmungsstraße 31
VS 14	Welzenegg, Schachterlweg 47	NMS Urs.	St. Ursula, Ursulinengasse 1
VS 15	St. Georgen, St. Georgen am Sandhof	NMS Päd.	PHS - Praxishauptschule der Pädag. Hochschule Kärnten, Hubertusstraße 1
VS 20	Viktring, Schulstraße 2	NMS priv.	Montessorischule de La Tour, Harbacher Straße 70
VS 21	Hörtendorf, Gutendorfstraße 36	Adventistische Privatschule Klagenfurt	Ebentaler Straße 22
VS 22	Ponfeld, Ponfeldstraße 91	<b>Polytechnische Schule</b>	
VS 23	Wölfnitz, Römerweg 36	PTS	Westschule, Lerchenfeldstraße 35
VS 24	Dr. Karl Rennerschule, Ebentaler Str. 24	<b>Sonderschulen</b>	
VS 27	Welzenegg, Schachterlweg 47	SeF	Sonderschule für Kinder mit erhöhtem Förderbedarf, Waidmannsdorf, Schubertstraße 29
VS Urs.	St. Ursula, Ursulinengasse 1	ASS Josefinum	Sonderschule Josefinum, Felseckweg 11
VS Hermag.	Hermagoras, 10.-Oktober-Straße 25	HSS Kärnten	Heilstättenschule 1, St. Veiter Straße 47
VS Päd.	PVS - Praxisvolksschule der Pädagogischen Hochschule Kärnten, Hubertusstraße 1	SeF Gutenberg	Heilstättenschule 2, Gutenbergstraße 9
VS priv.	Montessorischule de La Tour, Harbacher Straße 70	PBZ	Pädagogisches Beratungszentrum
Adventistische Privatschule Klagenfurt	Ebentaler Straße 22		
<b>Sonstige Schule</b>			
Rudolf-Steiner-Schule Waldorfschule, Wilsonstraße 11			
Crea Vita Montessori-Privatschule, Hallegger Str. 152 A			

Quelle: Magistrat Klagenfurt am Wörthersee, Abt. Bildung

Tab. 7.12 Allgemeinbildende Pflichtschulen – Lehrpersonal <sup>1)</sup>

Schuljahr	LehrerInnen insgesamt	darunter in			
		Volksschulen	Neue Mittelschulen	Polytechnische Schule	Sonder- schulen <sup>2)</sup>
1990/91	866	284	397	33	152
2000/01	896	327	419	20	130
2010/11	810	331	336	19	124
2011/12	795	337	320	21	117
2012/13	770	330	310	23	107
2013/14	791	345	330	15	101
2014/15	800	351	341	14	94
2015/16	782	361	335	18	68
2016/17	816	383	355	19	59

<sup>1)</sup> Ohne Rudolf-Steiner-Schule und Crea Vita Montessori Privatschule.<sup>2)</sup> In den Sonderpädagogischen Zentren stehen 90 Lehrer für die einzelnen Schüler im Anlassfall zur Betreuung zur Verfügung.

Quelle: Magistrat Klagenfurt am Wörthersee, Abt. Bildung

**Tab. 7.13 Allgemeinbildende Pflichtschulen – EinpendlerInnen nach Wohngemeinden bzw. Bezirken 2016/17**

Gemeinde/Bezirk/Bundesland (ständiger Wohnsitz der SchülerIn)		Schüler- stand insge- samt	davon					
			Volks- schule	Neue Mittel- schule	Polytech- nische Schule	Sonder- schule	Crea Vita Montessori Privatschule	Rudolf- Steiner- Schule
Gemeinde	Ebenthal i.K.	174	13	147	3	3	-	8
	Feistritz im Rosental	8	2	6	-	-	-	-
	Ferlach	25	-	15	7	1	-	2
	Grafenstein	59	3	51	3	-	2	-
	Keutschach am See	34	6	22	1	-	-	5
	Köttmannsdorf	46	6	35	5	-	-	-
	Krumpendorf am Wörthersee	62	6	38	2	-	3	13
	Ludmannsdorf	21	-	21	-	-	-	-
	Magdalensberg	49	7	36	2	3	-	1
	Maria Rain	27	7	18	1	-	-	1
	Maria Saal	61	7	46	2	-	3	3
	Maria Wörth	25	-	24	-	-	-	1
	Moosburg	17	4	5	1	-	-	7
	Poggersdorf	44	5	34	1	-	2	2
	Pörtschach am Wörthersee	13	3	3	-	-	1	6
	St. Margareten im Rosental	5	-	2	-	-	-	3
	Schiefling am See	59	3	52	3	-	-	1
	Techelsberg am Wörthersee	15	-	9	-	-	3	3
	Zell	-	-	-	-	-	-	-
<b>Bezirk</b>	<b>Klgft.-Land (Gemeinden zus.)</b>	<b>744</b>	<b>72</b>	<b>564</b>	<b>31</b>	<b>7</b>	<b>14</b>	<b>56</b>
	Villach-Stadt	24	-	1	1	-	-	22
	Villach-Land	10	-	1	-	-	-	9
	Feldkirchen	7	3	-	-	-	-	4
	Hermagor	-	-	-	-	-	-	-
	St. Veit an der Glan	20	1	11	-	1	2	5
	Spittal an der Drau	1	-	-	-	-	-	1
	Völkermarkt	23	2	11	-	2	6	2
	Wolfsberg	1	-	-	-	-	-	1
<b>Bundesland</b>	<b>Kärnten (Bezirk zus.)</b>	<b>830</b>	<b>78</b>	<b>588</b>	<b>32</b>	<b>10</b>	<b>22</b>	<b>100</b>
	Steiermark	-	-	-	-	-	-	-
	Salzburg	-	-	-	-	-	-	-
	Burgenland	-	-	-	-	-	-	-
	Tirol	-	-	-	-	-	-	-
	Oberösterreich	-	-	-	-	-	-	-
	Niederösterreich	-	-	-	-	-	-	-
	Vorarlberg	-	-	-	-	-	-	-
	Wien	-	-	-	-	-	-	-
	Ausland	-	-	-	-	-	-	-
<b>EinpendlerIn insgesamt</b>		<b>830</b>	<b>78</b>	<b>588</b>	<b>32</b>	<b>10</b>	<b>22</b>	<b>100</b>
Klagenfurt-Stadt (Ortsansässige)		5.730	3.663	1.729	81	144	7	106
<b>Schülerstand insgesamt</b>		<b>6.560</b>	<b>3.741</b>	<b>2.317</b>	<b>113</b>	<b>154</b>	<b>29</b>	<b>206</b>

Quelle: Magistrat Klagenfurt am Wörthersee, Abt. Bildung, Rudolf-Steiner-Schule, Adventistische Privatschulen, Crea Vita Montessori Privatschule



Tab. 7.14 Berufsbildende Pflichtschulen – Schülerstand

Schuljahr	Klassen	Lehrpersonal (hauptamtliche, nebenamtliche und nebenberufliche, ohne ReligionslehrerInnen)	Schülerstand			Ø Schülerzahl pro Klasse
			m.	w.	insg.	
1990/91	179	131	2.091	1.388	<b>3.479</b>	19
2000/01	148	106	1.875	1.169	<b>3.044</b>	21
2010/11	157	95	1.483	1.154	<b>2.637</b>	17
2011/12	159	96	1.401	1.164	<b>2.565</b>	16
2012/13	161	100	1.407	1.162	<b>2.569</b>	16
2013/14	153	96	1.250	1.029	<b>2.279</b>	15
2014/15	138	89	1.175	915	<b>2.090</b>	15
2015/16	127	86	1.102	912	<b>2.014</b>	16
2016/17	120	86	1.147	864	<b>2.011</b>	17

Quelle: Direktionen der berufsbildenden Pflichtschulen

7

Tab. 7.15 Berufsbildende Pflichtschulen – Klassen und Schülerstand 2016/17

Schule	Klassen	Schülerstand			Ø Schülerzahl pro Klasse
		m.	w.	zus.	
Berufsschule I	51	825	155	<b>980</b>	19
Berufsschule II	66	308	694	<b>1.002</b>	15
Gartenbau BS	3	14	15	<b>29</b>	10
<b>Insgesamt</b>	<b>120</b>	<b>1.147</b>	<b>864</b>	<b>2.011</b>	<b>17</b>

Quelle: Direktionen der berufsbildenden Pflichtschulen

Grafik 7.3 Entwicklung des Berufsschülerstandes

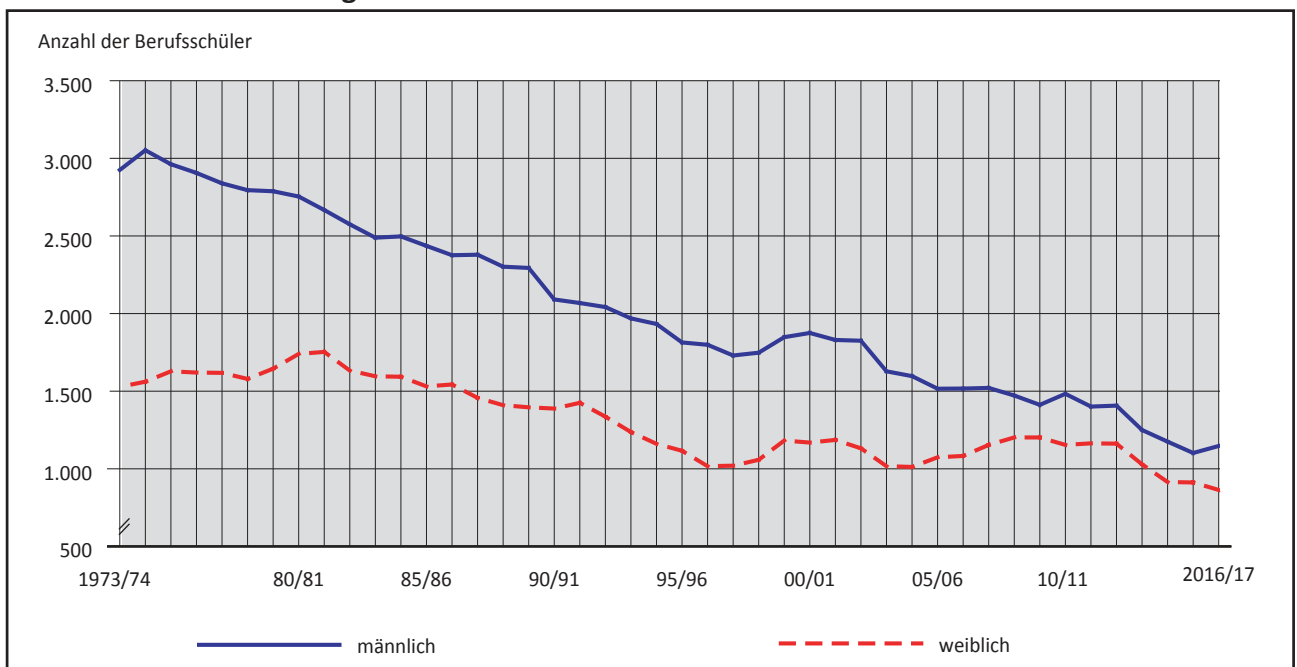

Quelle: Direktionen der berufsbildenden Pflichtschulen

**Tab. 7.16 Berufsbildende Pflichtschulen – Schülerstand nach Gewerbegruppen 2016/17**

Schule	Gewerbegruppe	Schülerstand		
		m.	w.	zus.
BS I	Bäcker	20	17	37
	Tischler, Tischlereitechniker	139	18	157
	Elektro: Elektro- und Gebäudetechnik	192	3	195
	Elektro: Anlagen- und Betriebstechnik	48	1	49
	Elektromaschinentechnik	8	-	8
	Kommunikationselektronik	8	-	8
	Anlagen- u. Betriebstechnik, Automatisierungs- u. Prozessleittechnik	60	5	65
	Informationstechnologie Technik	82	8	90
	Informationstechnologie Informatik	27	7	34
	Medienfachmann, Mediendesign, Marktkommunikation	14	32	46
	Konditor	8	55	63
	Fleischverarbeiter, Fleischverkäufer	23	2	25
	Kraftfahrzeugtechnik: Personenkraftfahrzeugtechnik und Systemelektronik	98	2	100
Kraftfahrzeugtechnik: Personenkraftfahrzeugtechnik	98	5	103	
BS II	Bankkaufmann/-frau	12	23	35
	Bekleidungsgestaltung	-	12	12
	EDV-Kaufmann/-frau	19	15	34
	Einzelhandelskaufmann/-frau	170	290	460
	Finanzdienstleistungskaufmann/-frau	5	4	9
	Fitnessbetreuer/in	31	28	59
	Friseur/in- und Perückenmacher/in (Stylist)	14	199	213
	Fußpfleger/in	-	35	35
	Großhandelskaufmann/-frau	51	49	100
	Kosmetiker/in	1	25	26
Masseur/in	5	14	19	
Gartenb. BS	Gartenbau	14	15	29
<b>Insgesamt</b>		<b>1.147</b>	<b>864</b>	<b>2.011</b>

Quelle: Direktionen der berufsbildenden Pflichtschulen

**7**
**Tab. 7.17 Berufsbildende Pflichtschulen – Schülerstand nach Schulklassen 2016/17**

Bezeichnung der Berufsschulen	Schülerstand insgesamt	davon (in der)								Saisonunterricht
		1.	2.	3.	4.	1.	2.	3.	4.	
		Klasse im Normalunterricht				Klasse im lehrgangsmäßigen Unterricht				
Berufsschule I	980	48	36	46	-	221	232	229	168	-
Berufsschule II	1.002	246	279	248	-	78	72	79	-	-
Gartenbau BS	29	-	-	-	-	9	7	13	-	-
<b>Insgesamt</b>	<b>2.011</b>	<b>294</b>	<b>315</b>	<b>294</b>	<b>-</b>	<b>308</b>	<b>311</b>	<b>321</b>	<b>168</b>	<b>-</b>

Quelle: Direktionen der berufsbildenden Pflichtschulen

**Tab. 7.18 Berufsbildende Pflichtschulen – Vorbildung der SchülerInnen in der 1. Klasse**

Bezeichnung der Berufsschulen	SchülerInnen der 1. Klassen nach der zuletzt besuchten Schulform													
	insgesamt	Volksschule		Sonderschule		Neue Mittelschule		Polytechnischer Lehrgang	Berufsschule	BMS/LMS	AHS nicht abgeschlossen	BHS nicht abgeschlossen	AHS oder BHS abgeschlossen	Sonstige
		abgeschlossen	nicht abgeschlossen	abgeschlossen	nicht abgeschlossen	abgeschlossen	nicht abgeschlossen							
BS I	269	-	-	-	-	51	-	77	8	51	20	42	10	10
BS II	324	-	-	-	-	181	-	72	19	-	17	14	5	16
Gart. BS	9	-	-	-	-	2	-	1	2	3	-	1	-	-
<b>Insg.</b>	<b>602</b>	-	-	-	-	<b>234</b>	-	<b>150</b>	<b>29</b>	<b>54</b>	<b>37</b>	<b>57</b>	<b>15</b>	<b>26</b>

Quelle: Direktionen der berufsbildenden Pflichtschulen

7

**Tab. 7.19 Berufsbildende Pflichtschulen – EinpendlerInnen nach Wohnbezirken 2016/17**

Ständiger Wohnsitz der SchülerInnen (Bezirk)	EinpendlerInnen insgesamt	davon in der		
		BS I	BS II	Gartenbau BS
Klagenfurt-Land	325	141	183	1
Villach-Stadt	120	35	82	3
Villach-Land	167	69	94	4
Feldkirchen	101	42	56	3
Hermagor	29	15	12	2
St. Veit an der Glan	303	169	131	3
Spittal an der Drau	93	55	34	4
Völkermarkt	167	119	47	1
Wolfsberg	192	163	28	1
Übriges Österreich	30	9	18	3
Ausland	-	-	-	-
<b>Insgesamt</b>	<b>1.527</b>	<b>817</b>	<b>685</b>	<b>25</b>

Quelle: Direktionen der berufsbildenden Pflichtschulen

**Tab. 7.20 Allgemeinbildende höhere Schulen – Klassen, Schülerstand u. Lehrpersonen**

Schuljahr	Klassen	Lehrpersonen (voll- und teil- beschäftigt, ohne Religionslehrer)	Schülerstand			Ø Schülerzahl pro Klasse
			m.	w.	zus.	
1990/91	220	552	2.553	2.910	<b>5.463</b>	25
2000/01	224	569	2.496	3.093	<b>5.589</b>	25
2010/11	232	533	2.547	3.009	<b>5.556</b>	24
2011/12	244	519	2.572	3.057	<b>5.629</b>	23
2012/13	241	523	2.573	3.000	<b>5.573</b>	23
2013/14	247	512	2.572	2.992	<b>5.564</b>	23
2014/15	252	516	2.610	3.035	<b>5.645</b>	22
2015/16	245	524	2.681	3.030	<b>5.711</b>	23
2016/17	253	555	2.707	3.113	<b>5.820</b>	23

Quelle: Direktionen der allgemeinbildenden höheren Schulen

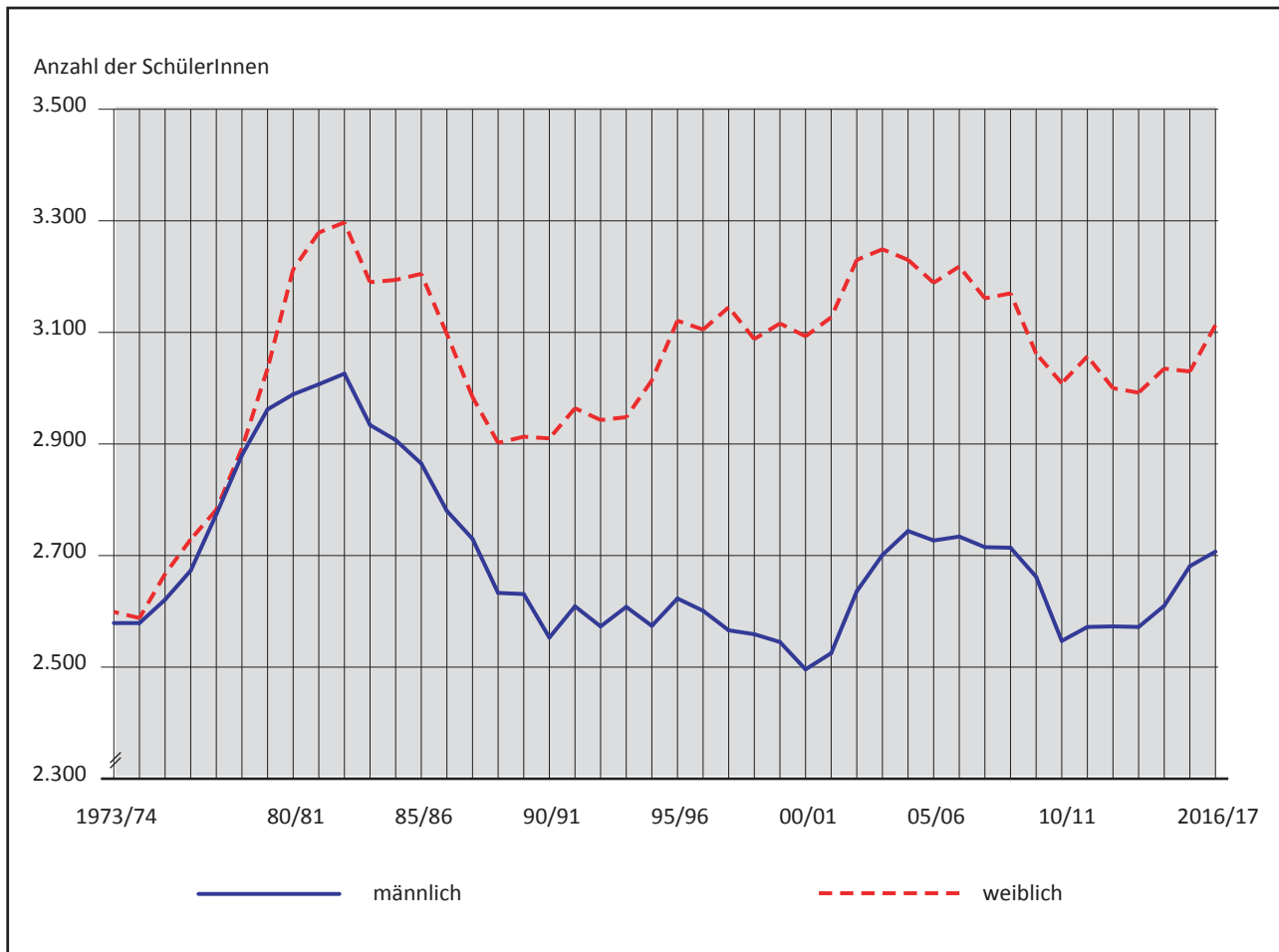
**Grafik 7.4 Entwicklung des Schülerstandes an allgemeinbildenden höheren Schulen**

Quelle: Direktionen der allgemeinbildenden höheren Schulen



Tab. 7.21 Allgemeinbildende höhere Schulen – Klassen und Schülerstand 2016/17

Schule	Klassen	Schülerstand			Ø Schülerzahl pro Klasse
		m.	w.	zus.	
BG und BRG Lerchenfeldstraße	40	479	302	781	20
BG u. BRG Ferdinand-Jergitsch-Straße	34	347	470	817	24
BG Völkermarkter Ring	31	315	361	676	22
BG Mössingerstraße	36	466	390	856	24
BRG Viktring	41	319	650	969	24
BG für Slowenen	24	247	322	569	24
Bundes-Oberstufen-RG	21	280	224	504	24
darunter neue Mittelschule	4	69	23	92	23
Bischöfliches RG und ORG St. Ursula	12	110	189	299	25
darunter neue Mittelschule	4	46	65	111	28
BG und BRG für Berufstätige	14	144	205	349	25
<b>Insgesamt</b>	<b>253</b>	<b>2.707</b>	<b>3.113</b>	<b>5.820</b>	<b>23</b>

Quelle: Direktionen der allgemeinbildenden höheren Schulen

Tab. 7.22 Allgemeinbildende höhere Schulen – Schülerstand nach Schulklassen 2016/17

Schule	Schülerstand insgesamt	davon in der (im)								
		1.	2.	3.	4.	5.	6.	7.	8.	9.
		Klasse bzw. Halbjahreslehrgang								
BG und BRG Lerchenfeldstraße	781	158	192	142	83	53	56	38	59	x
BG u. BRG Ferd.-Jergitsch-Straße	817	144	109	128	133	90	73	74	66	x
BG Völkermarkter Ring	676	103	106	131	92	63	65	55	61	x
BG Mössingerstraße	856	146	128	145	139	99	84	58	57	x
BRG Viktring	969	157	160	145	153	93	100	80	81	x
BG für Slowenen	569	86	89	103	99	47	55	43	47	x
Bundes-Oberstufen-RG	504	21 <sup>1)</sup>	20 <sup>1)</sup>	24 <sup>1)</sup>	27 <sup>1)</sup>	128	105	95	66	18
Bischöfliches RG und ORG St. Ursula	299	27 <sup>1)</sup>	28 <sup>1)</sup>	29 <sup>1)</sup>	27 <sup>1)</sup>	47	46	53	42	x
BG und BRG für Berufstätige	349	50	14	74	29	53	30	66	33	x
<b>Insgesamt</b>	<b>5.820</b>	<b>892</b>	<b>846</b>	<b>921</b>	<b>782</b>	<b>673</b>	<b>614</b>	<b>562</b>	<b>512</b>	<b>18</b>

<sup>1)</sup> Neue Mittelschule

Quelle: Direktionen der allgemeinbildenden höheren Schulen

Tab. 7.23 Allgemeinbild. höhere Schulen – EinpendlerInnen nach Wohnbezirken 2016/17

Ständiger Wohnsitz der SchülerInnen (Bezirk)	Einpendler/Innen insgesamt	davon im								
		BG und BRG Lerchenfeldstr.	BG und BRG F.-Jergitsch-Str.	BG Völkermarkter Ring	BG Mössingerstr.	BRG Viktring	BG für Slowenen	Bundes-Oberstufen-RG	Bischöfl. RG u. ORG "St. Ursula"	BG und BRG f. Berufstätige
Klagenfurt-Land	1.581	192	225	238	301	267	132	100	80	46
Feldkirchen	57	9	2	9	-	8	1	6	2	20
Hermagor	7	-	-	-	-	-	5	-	-	2
St. Veit-Glan	114	17	4	14	1	9	-	31	10	28
Spittal-Drau	18	2	-	-	-	3	-	-	-	13
Villach-Land	245	27	2	18	36	40	60	29	15	18
Villach-Stadt	54	1	-	-	3	8	2	20	10	10
Völkermarkt	314	22	3	47	16	10	161	26	7	22
Wolfsberg	17	1	-	-	-	1	-	3	-	12
Übriges Österreich	11	2	-	-	-	-	2	-	3	4
Ausland	66	-	-	-	5	-	55	-	6	-
<b>Einpendler insg.</b>	<b>2.484</b>	<b>273</b>	<b>236</b>	<b>326</b>	<b>362</b>	<b>346</b>	<b>418</b>	<b>215</b>	<b>133</b>	<b>175</b>
Klgft.-Stadt (Ortsans.)	3.336	508	581	350	494	623	151	289	166	174
<b>Schüler insg.</b>	<b>5.820</b>	<b>781</b>	<b>817</b>	<b>676</b>	<b>856</b>	<b>969</b>	<b>569</b>	<b>504</b>	<b>299</b>	<b>349</b>

Quelle: Direktionen der allgemeinbildenden höheren Schulen



**Tab. 7.24 Berufsbildende mittlere und höhere Schulen – Klassen und Lehrpersonen<sup>1)</sup>**

Schuljahr	SchülerInnen in berufsbildenden mittleren und höheren Schulen sowie der Bundesbildungsanstalt für Kindergartenpädagogik insgesamt	Lehrpersonal (voll- und teilbeschäftigte, ohne ReligionslehrerInnen)	Klassen	Ø Schülerzahl pro Klasse
2000/01	6.105	684	246	25
2005/06	6.692	678	251	27
2010/11	6.497	724	260	25
2011/12	6.392	731	259	25
2012/13	6.227	705	256	24
2013/14	6.191	663	252	25
2014/15	6.176	660	247	25
2015/16	6.258	675	252	25
2016/17	5.995	551	268	22

<sup>1)</sup> Einschließlich der Bundesbildungsanstalt für Kindergartenpädagogik.

Quelle: Direktionen der berufsbildenden mittleren und höheren Schulen

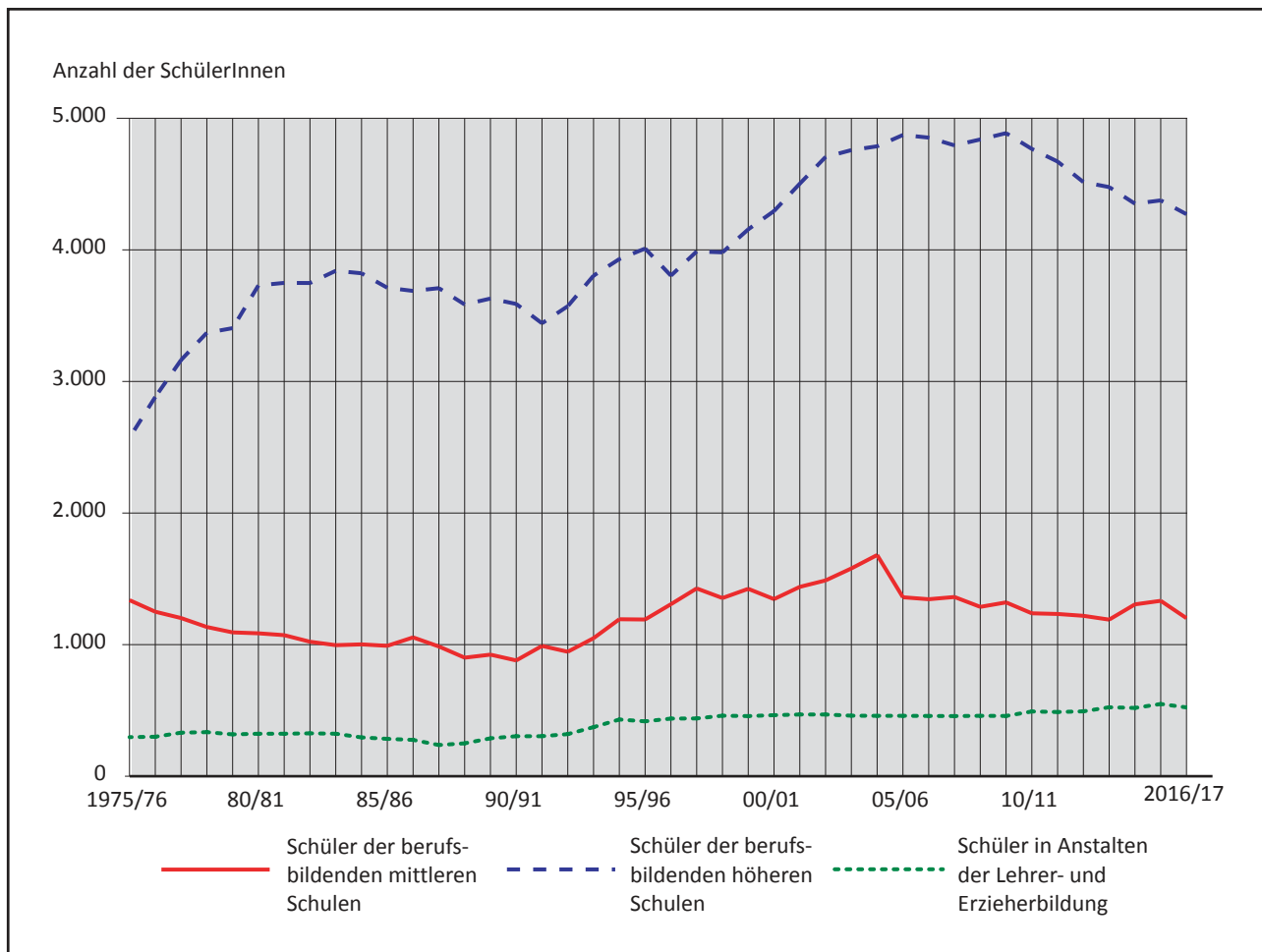
**7**
**Grafik 7.5 Entwicklung des Schülerstandes an berufsbildenden mittleren und höheren Schulen**

Quelle: Direktionen der berufsbildenden mittleren und höheren Schulen



Tab. 7.25 Berufsbildende höhere Schulen – Schülerstand

Schuljahr	Schülerstand insgesamt			davon nach Schultypen											
				Bundeshandelsakademien (inkl. Kolleg)			Höhere technische Bundeslehranstalt			Höhere Bundeslehranstalt für wirtschaftliche Berufe			Höhere Bundeslehranstalt für Land- und Ernährungswirtschaft		
	m.	w.	zus.	m.	w.	zus.	m.	w.	zus.	m.	w.	zus.	m.	w.	zus.
2000/01	2.315	1.980	<b>4.295</b>	594	865	1.459	1.677	51	1.728	24	676	700	20	388	408
2005/06	2.523	2.350	<b>4.873</b>	734	996	1.730	1.704	106	1.810	50	885	935	35	363	398
2010/11	2.533	2.234	<b>4.767</b>	673	829	1.502	1.716	188	1.904	95	870	965	49	347	396
2011/12	2.508	2.163	<b>4.671</b>	612	823	1.435	1.741	180	1.921	99	811	910	56	349	405
2012/13	2.444	2.071	<b>4.515</b>	547	759	1.306	1.761	196	1.957	93	760	853	43	356	399
2013/14	2.455	2.022	<b>4.477</b>	546	762	1.308	1.759	211	1.970	94	701	795	56	348	404
2014/15	2.390	1.961	<b>4.351</b>	543	722	1.265	1.713	205	1.918	85	668	753	49	366	415
2015/16	2.425	1.951	<b>4.376</b>	536	717	1.253	1.763	212	1.975	78	663	741	48	359	407
2016/17	2.361	1.910	<b>4.271</b>	523	665	1.188	1.727	221	1.948	65	662	727	46	362	408

Quelle: Direktionen der berufsbildenden mittleren und höheren Schulen

7

Tab. 7.26 Berufsbildende mittlere Schulen – Schülerstand

Schuljahr	Schülerstand insgesamt			davon nach Schultypen								
				Handelsschulen			Gewerblich technische Fachschulen			Fachschulen für wirtschaftliche Berufe und Soziallehranstalten		
	m.	w.	zus.	m.	w.	zus.	m.	w.	zus.	m.	w.	zus.
2000/01	458	888	<b>1.346</b>	110	147	257	294	17	311	54	724	778
2005/06	630	730	<b>1.360</b>	163	103	266	406	17	423	61	610	671
2010/11	523	715	<b>1.238</b>	118	95	213	274	17	291	131	603	734
2011/12	498	735	<b>1.233</b>	107	91	198	262	15	277	129	629	758
2012/13	470	749	<b>1.219</b>	100	100	200	259	13	272	111	636	747
2013/14	427	763	<b>1.190</b>	89	97	186	224	8	232	114	658	772
2014/15	447	859	<b>1.306</b>	75	83	158	221	12	233	151	764	915
2015/16	443	890	<b>1.333</b>	85	68	153	202	20	222	156	802	958
2016/17	432	769	<b>1.201</b>	89	81	170	182	13	195	161	675	836

Quelle: Direktionen der berufsbildenden mittleren und höheren Schulen

Tab. 7.27 Bundesbildungsanstalt für Elementarpädagogik – Schülerstand

Schuljahr	Schülerstand insgesamt	davon	
		m.	w.
1990/91	<b>304</b>	6	298
2000/01	<b>464</b>	19	445
2010/11	<b>492</b>	14	478
2011/12	<b>488</b>	16	472
2012/13	<b>493</b>	17	476
2013/14	<b>524</b>	19	505
2014/15	<b>519</b>	24	495
2015/16	<b>549</b>	36	513
2016/17	<b>523</b>	32	491

Quelle: Bundesbildungsanstalt für Elementarpädagogik (Kindergartenpädagogik)

**Tab. 7.28 Berufsbildende mittlere und höhere Schulen – Schülerstand nach Schulklassen 2016/17**

Ort	Schulform	Schüler- stand insges.	davon in der ... Klasse bzw. Jahrgang						
			1.	2.	3.	4.	5.	6.	7.
<b>Bundeshandelsakademien und -Handelsschulen</b>									
Kumpfgasse	Handelsakademie I <sup>1)</sup>	522	142	97	95	97	91	-	-
	Handelsschule I	170	72	57	41	-	-	-	-
	Aufbaulehrgang an die Handelsakademie	78	37	16	25	-	-	-	-
Mostecky- platz	Handelsakademie für Berufstätige	272	108	64	43	57	-	-	-
	Wirtschaftskolleg	54	36	18	-	-	-	-	-
Prof.-Jan.-Pl.	Zweisprachige Bundeshandelsakademie	262	86	54	47	49	26	-	-
<b>Höhere technische Bundeslehranstalten und technische Fachschulen</b>									
Lastenstraße	Höh. Abteilung für Maschinenbau (Tag)	283	77	60	49	50	47	-	-
	Höh. Abteilung für Maschinenbau (Abend)	133	12	34	40	24	23	-	-
	Höhere Abteilung für Elektrotechnik	171	39	38	28	39	27	-	-
	Höhere Abteilung für Mechatronik	399	114	84	74	80	47	-	-
	Fachschule für Mechatronik	91	32	19	17	23	-	-	-
Mössingerstr.	Höhere Lehranstalt für Elektrotechnik	231	50	49	54	47	31	-	-
	Höhere LA für Elektronik u. Technische Informatik	379	94	88	68	65	64	-	-
	Höhere LA - Biomedizin- und Gesundheitstechnik	216	50	49	44	49	24	-	-
	Höhere LA für Berufstätige - Elektronik	37	9	-	15	-	7	-	6
	Höhere LA für Berufstätige für Elektrotechnik	87	20	-	36	-	22	-	9
	Vorbereitungslehrgang für Berufstätige	12	12	-	-	-	-	-	-
	Fachschule für Elektrotechnik	26	26	-	-	-	-	-	-
Fachschule f. Computer u. Kommunikationstechnik	78	-	31	26	21	-	-	-	
<b>Höhere Lehranstalten und Fachschulen für wirtschaftliche und soziale Berufe</b>									
Fromiller- straße	Höhere Lehranstalt für wirtschaftliche Berufe	422	78	86	92	98	68	-	-
	Höhere Lehranstalt (Mode & Modedesign)	154	38	44	22	25	25	-	-
	Fachschule für wirtschaftliche Berufe	63	29	20	14	-	-	-	-
	Wirtschaftsfachschule	19	19	-	-	-	-	-	-
Viktringer Ring	Fachschule für Sozialberufe	74	26	22	26	-	-	-	-
	Schule für Sozialdienste	44	27	17	-	-	-	-	-
(Caritas)	Höhere Lehranstalt für wirtsch. Berufe "SOZM"	151	52	26	27	21	25	-	-
	Schule für Sozialbetreuungsberufe	636	241	145	137	32	81	-	-
<b>Höhere Bundeslehranstalt für Land- und Ernährungswissenschaft Pitzelstätten</b>									
Pitzelstätten	Höhere LA für Land- u. Ernährungswirtschaft	408	108	96	79	63	62	-	-
<b>Bundesbildungsanstalt für Elementarpädagogik</b>									
Hubertus- straße	Bildungsanstalt für Elementarpädagogik <sup>2)</sup>	432	94	85	79	92	82	-	-
	Kolleg für Berufstätige	71	46	-	25	-	-	-	-
	Lehrg. f. Sonderkindergartenpädagogik f. Berufst.	20	-	-	20	-	-	-	-
<b>Insgesamt</b>		<b>5.995</b>	<b>1.774</b>	<b>1.299</b>	<b>1.223</b>	<b>932</b>	<b>752</b>	<b>-</b>	<b>15</b>

<sup>1)</sup> Die ersten Klassen werden alle in der gemeinsamen Direktion der HAK I geführt.

<sup>2)</sup> Inklusive Zusatzausbildung für Horterzieher und Erweiterungsausbildung für Früherziehung.

Quelle: Direktionen der berufsbildenden mittleren und höheren Schulen



Tab. 7.29 Berufsbildende mittlere u. höhere Schulen – Klassen-, Schülerstand 2016/17

Schulform	Klassen	Schülerstand			Ø Schülerzahl pro Klasse
		m.	w.	zus.	
<b>Bundeshandelsakademien und -Handelsschulen</b>					
Handelsakademie I	25	237	285	522	21
Aufbaulehrgang an die Handelsakademie	4	38	40	78	20
Handelsschule I	8	89	81	170	21
Handelsakademie für Berufstätige	9	111	161	272	30
Wirtschaftskollege	2	19	35	54	27
Zweisprachige Bundeshandelsakademie	10	118	144	262	26
<b>zusammen</b>	<b>58</b>	<b>612</b>	<b>746</b>	<b>1.358</b>	<b>23</b>
<b>Höhere technische Bundeslehranstalten und technische Fachschulen</b>					
Höhere Abteilung für Maschinenbau (Tag)	10	268	15	283	28
Höhere Abteilung für Maschinenbau für Berufstätige	5	120	13	133	27
Höhere Abteilung für Elektrotechnik-Regelungstechnik	10	157	14	171	17
Höhere Abteilung für Mechatronik	15	373	26	399	27
Fachschule für Mechatronik	4	90	1	91	23
Fachschule für Elektrotechnik	1	23	3	26	26
Höhere Lehranstalt für Elektrotechnik	10	218	13	231	23
Höhere Lehranstalt für Elektronik und Technische Informatik	14	351	28	379	27
Höhere Lehranstalt für Biomedizin- und Gesundheitstechnik	9	114	102	216	24
Höhere Lehranstalt für Berufstätige für Elektrotechnik	6	83	4	87	15
Höhere Lehranstalt für Berufstätige für Elektronik	5	33	4	37	7
Vorbereitungslehrgang für Berufstätige	1	10	2	12	12
Fachschule für Computer- und Kommunikationstechnik	4	69	9	78	20
<b>zusammen</b>	<b>94</b>	<b>1.909</b>	<b>234</b>	<b>2.143</b>	<b>23</b>
<b>Höhere Lehranstalten und Fachschulen für wirtschaftliche und soziale Berufe</b>					
Höhere LA für wirtschaftliche Berufe	19	49	373	422	22
Fachschule für wirtschaftliche Berufe	4	18	45	63	16
Höhere Lehranstalt (Mode & Modedesign)	7	5	149	154	22
Wirtschaftsfachschule	1	10	9	19	19
Fachschule für Sozialberufe, Caritas	3	3	71	74	25
Höhere Lehranstalt für wirtschaftliche Berufe "SOZM"	6	11	140	151	25
2-jährige Schule für Sozialdienste, Caritas	2	14	30	44	22
Schule für Sozialbetreuungsberufe	30	116	520	636	21
<b>zusammen</b>	<b>72</b>	<b>226</b>	<b>1.337</b>	<b>1.563</b>	<b>22</b>
<b>Höhere Bundeslehranstalt für Land- und Ernährungswissenschaft Pitzelstätten</b>					
Höhere Lehranstalt für Land- und Ernährungswirtschaft	13	46	362	408	31
<b>zusammen</b>	<b>13</b>	<b>46</b>	<b>362</b>	<b>408</b>	<b>31</b>
<b>Bundesbildungsanstalt für Elementarpädagogik (BAfEP)</b>					
Bildungsanstalt für Elementarpädagogik	15	24	289	313	21
BAfEP, Zusatzausbildung für Horterziehungen	6	3	80	83	14
BAfEP, Erweiterungsausbildung für Früherziehung	6	-	36	36	6
Kolleg für Berufstätige	3	5	66	71	24
Lehrgang für Sonderkindergartenpädagogik f. Berufstätige	1	-	20	20	20
<b>zusammen</b>	<b>31</b>	<b>32</b>	<b>491</b>	<b>523</b>	<b>17</b>
<b>Insgesamt</b>	<b>268</b>	<b>2.825</b>	<b>3.170</b>	<b>5.995</b>	<b>22</b>

Quelle: Direktionen der berufsbildenden mittleren und höheren Schulen

**Tab. 7.30 Berufsbildende mittlere und höhere Schulen – EinpenderInnen nach Wohnbezirken 2016/17**

Ständiger Wohnsitz der SchülerInnen (Bezirk)	EinpenderInnen in berufsbildenden mittleren und höheren Schulen insgesamt	Handelsakademie und Handelsschule I	Handelsakademie und Handelsschule II	Zweisprachige Bundeshandelsakademie	Höhere technische Bundeslehranstalt Lastenstraße	Höhere technische Bundeslehranstalt Mössingerstraße	Höh. Lehranstalt für wirtsch. Berufe u. Bundesfachschule für Mode- und Bekleidungstechnik	Höhere Lehranstalt für Land- u. Ernährungswirtschaft	Fachschule für Sozialberufe I Caritas	Fachschule für Sozialberufe II Caritas	Bundesbildungsanstalt für Elementarpädagogik
Klagenfurt-Land	1.075	93	54	21	242	193	184	54	57	87	90
Feldkirchen	275	6	12	1	76	50	19	39	19	22	31
Hermagor	139	-	3	-	79	5	-	24	6	13	9
St. Veit-Glan	540	26	48	-	112	115	38	49	20	77	55
Spittal-Drau	260	4	4	1	87	21	3	53	24	19	44
Villach-Land	330	9	9	4	82	77	17	20	26	33	53
Villach-Stadt	288	36	16	-	101	42	5	6	14	32	36
Völkermarkt	524	12	3	45	62	118	98	40	25	75	46
Wolfsberg	147	4	2	-	3	7	12	26	2	64	27
Übr. Österreich	197	8	3	1	12	58	3	55	6	26	25
Ausland	132	-	-	119	13	-	-	-	-	-	-
<b>Insgesamt</b>	<b>3.907</b>	<b>198</b>	<b>154</b>	<b>192</b>	<b>869</b>	<b>686</b>	<b>379</b>	<b>366</b>	<b>199</b>	<b>448</b>	<b>416</b>

Quelle: Direktionen der berufsbildenden mittleren und höheren Schulen

**7**
**Tab. 7.31 Lehrpersonen an mittleren und höheren Schulen nach Altersgruppen 2016/17**

Schule	Hauptamtliche (vollbeschäftigte)		Nebenamtliche und teilbeschäftigte			Das hauptamtliche (vollbeschäftigte) Lehrpersonal nach Altersgruppen										
	Lehrpersonal (ohne ReligionslehrerInnen)						bis 30		31 bis 40		41 bis 50		51 bis 60		über 60	
	m.	w.	zus.	m.	w.	zus.	m.	w.	m.	w.	m.	w.	m.	w.	m.	w.
BG und BRG Lerchenfeldstraße	25	45	70	3	3	6	1	6	1	1	3	14	8	14	12	10
BG und BRG Ferdinand-Jergitsch-Str.	20	45	65	1	13	14	-	5	6	3	3	9	9	24	2	4
BG Völkermarkter Ring	16	27	43	4	23	27	1	2	5	6	3	4	4	11	3	4
BG Mössingerstraße	27	42	69	3	5	8	1	7	2	5	5	14	14	14	5	2
BRG Viktring	32	60	92	7	16	23	8	5	2	6	4	13	14	31	4	5
BG für Slowenen	13	23	36	3	6	9	-	3	1	4	1	6	7	6	4	4
Bundes-Oberstufen-RG	14	21	35	3	5	8	-	2	3	2	-	12	7	5	4	-
Oberstufen-RG "St. Ursula"	5	23	28	-	4	4	-	2	-	1	2	9	3	11	-	-
BG und BRG für Berufstätige	6	12	18	-	-	-	-	1	-	2	-	2	4	6	2	1
BHAK und BHS I	21	85	106	4	14	18	-	1	2	3	3	25	15	49	1	7
BHAK und BHS II für Berufstätige <sup>1)</sup>	.	.	.	.	.	.	.	.	.	.	.	.	.	.	.	.
Zweisprachige Bundeshandelsakademie	10	10	20	1	2	3	2	1	1	2	4	2	3	5	-	-
HTL Lastenstraße	91	18	109	3	2	5	11	7	29	3	25	4	21	4	5	-
HTL Mössingerstraße	79	20	99	8	4	12	-	-	11	5	23	4	35	8	10	3
HLA für wirtschaftliche Berufe	10	49	59	2	16	18	-	3	-	-	3	6	2	30	5	10
HLA Pitzelstätten	7	25	32	5	9	14	-	1	-	4	2	4	4	12	1	4
Schule für Sozialberufe I, Caritas	3	17	20	2	5	7	1	1	1	2	1	5	-	9	-	-
Schule für Sozialbetreuungsberufe	9	39	48	6	15	21	-	1	-	3	1	17	7	15	1	3
BBA für Elementarpädagogik	7	51	58	1	13	14	-	4	1	6	3	19	2	18	1	4
<b>Insgesamt</b>	<b>395</b>	<b>612</b>	<b>1.007</b>	<b>56</b>	<b>155</b>	<b>211</b>	<b>25</b>	<b>52</b>	<b>65</b>	<b>58</b>	<b>86</b>	<b>169</b>	<b>159</b>	<b>272</b>	<b>60</b>	<b>61</b>

<sup>1)</sup> Lehrer wurden in der BHAKI mitgezählt.

Quelle: Direktionen der mittleren und höheren Schulen



Tab. 7.32 Reifeprüfungen an höheren Schulen

Schule / Jahr	Zum Frühjahrs-, Sommer- und Herbsttermin haben die Reifeprüfung bestanden		
	m.	w.	zus.
BG und BRG Lerchenfeldstraße	17	25	42
BG u. BRG Ferdinand-Jergitsch-Straße	33	55	88
BG Völkermarkter Ring	24	33	57
BG Mössingerstraße	27	14	41
BRG Viktring	18	72	90
BG für Slowenen	17	32	49
Bundes-Oberstufen-Realgymnasium	20	23	43
Oberstufen-Realgymnasium "St. Ursula"	6	39	45
BG und BRG für Berufstätige	12	23	35
BHAK I	63	101	164
BHAK II	13	19	32
Zweisprachige Bundeshandelsakademie	15	8	23
HTL Lastenstraße	141	7	148
HTL Mössingerstraße	152	18	170
HBLA für wirtschaftliche Berufe	7	90	97
Höhere LA für wirtschaftliche Berufe - Sozialmanagement	1	24	25
HBLA für Land- und Ernährungswirtschaft Pitzelstätten	13	67	80
BBA für Elementarpädagogik	6	126	132
<b>Insgesamt</b>	<b>585</b>	<b>776</b>	<b>1.361</b>
2015	584	734	1.318
2014	632	736	1.368
2013	612	792	1.404
2012	639	777	1.416
2011	602	720	1.322
2010	612	767	1.379
2000	605	666	1.271
1990	593	591	1.184

Quelle: Direktionen der höheren Schulen

Tab. 7.33 Pädagogische Hochschule Kärnten – Studierende, Lehramtsprüfungen und Lehrpersonen

Studien- jahr	Studierende			Abgeschlossene Lehramtsprüfung für				Lehr- personal voll- beschäftigt
	m.	w.	zus.	Volks- schulen	Neue Mittelschulen	Sonder- schulen	Polytechn. Schulen	
1990/91	67	309	376	45	59	19	-	88
2000/01	64	265	329	41	30	20	-	90
2010/11	89	248	337	21	12	13	-	106
2011/12	109	315	424	29	14	13	-	114
2012/13	138	380	518	49	24	3	-	106
2013/14 <sup>1)</sup>	142	477	619	63	35	18	-	68
2014/15	150	498	648	90	53	26	1	72
2015/16	122	399	521	88	71	40	-	80
2016/17	88	299	387	82	65	12	2	77

<sup>1)</sup> Durch das neue Dienstrecht für Hochschullehrpersonen gehören die Lehrpersonen ab an den Praxisschulen nicht mehr zum Stammpersonal der Pädagogischen Hochschule Kärnten.

Quelle: Pädagogische Hochschule Kärnten (Viktor Frankl Hochschule)

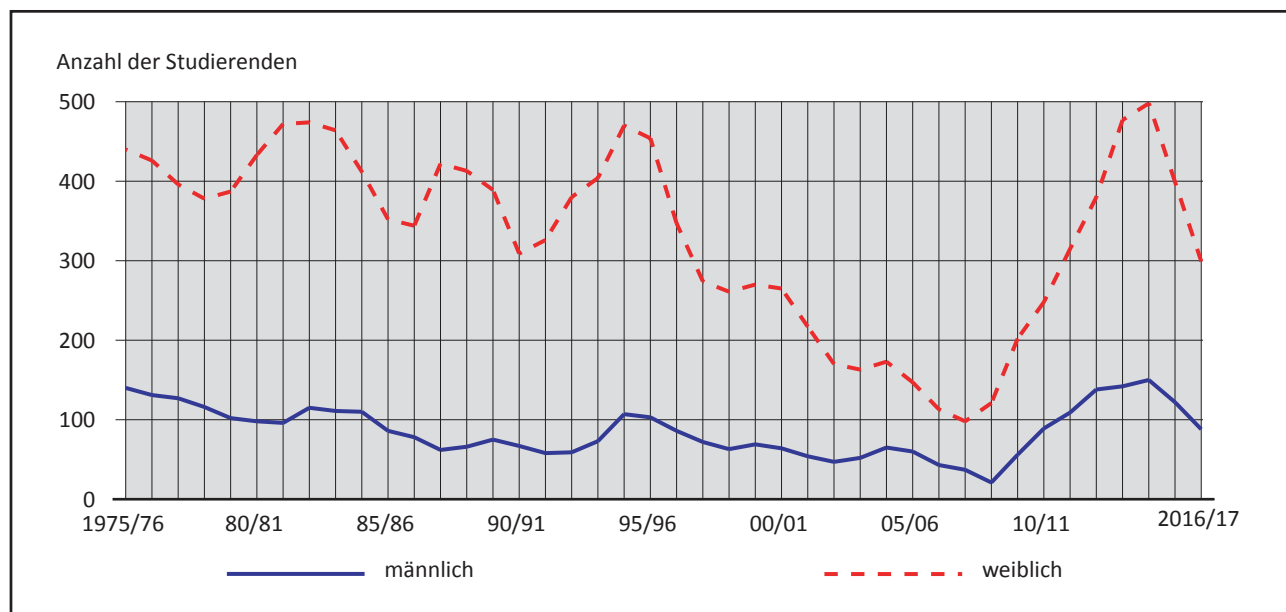
**Grafik 7.6 Entwicklung der Studierenden an der Pädagogischen Hochschule Kärnten**

Quelle: Pädagogische Hochschule Kärnten (Viktor Frankl Hochschule)

**7**
**Tab. 7.34 Pädagogische Hochschule Kärnten – Ordentliche Studierende (auslaufend) <sup>1)</sup>**

Se- me- ster	Studierende insgesamt			davon für das Lehramt an												
				Volksschulen			Neue Mittelschulen			Sonderschulen			Polytechnische Schulen			
	m.	w.	zus.	m.	w.	zus.	m.	w.	zus.	m.	w.	zus.	m.	w.	zus.	
III.	1	-	1	-	-	-	-	-	-	-	-	-	-	1	-	1
V.	35	132	167	10	76	86	25	56	81	-	-	-	-	-	-	
Höhere	17	24	41	5	8	13	9	12	21	-	4	4	3	-	3	
<b>Insg.</b>	<b>53</b>	<b>156</b>	<b>209</b>	<b>15</b>	<b>84</b>	<b>99</b>	<b>34</b>	<b>68</b>	<b>102</b>	<b>-</b>	<b>4</b>	<b>4</b>	<b>4</b>	<b>-</b>	<b>4</b>	

<sup>1)</sup> Ab dem Studienjahr 2015/16 laufen die Lehramtsstudien an Volksschulen, Neuen Mittelschulen, Sonderschulen und Polytechnischen Schulen aus. Geführt werden dann ein Lehramtsstudium "Bachelorstudium im Bereich der Primarstufe" und das neue Studium "Lehramt Sekundarstufe Allgemeinbildung". Diese Ausbildungsgänge dauern mindestens 4 Jahre.

Quelle: Pädagogische Hochschule Kärnten (Viktor Frankl Hochschule)

**Tab. 7.35 Pädagogische Hochschule Kärnten – Ordentliche Studierende**

Se- mester	Studierende insgesamt			für das					
				Lehramtsstudium im Bereich der Primarstufe			Lehramtsstudium Sekundarstufe Allgemeinbildung		
	m.	w.	zus.	m.	w.	zus.	m.	w.	zus.
I.	13	74	87	9	66	75	4	8	12
III.	22	69	91	15	54	69	7	15	22
<b>Insg.</b>	<b>35</b>	<b>143</b>	<b>178</b>	<b>24</b>	<b>120</b>	<b>144</b>	<b>11</b>	<b>23</b>	<b>34</b>

Quelle: Pädagogische Hochschule Kärnten (Viktor Frankl Hochschule)

**Tab. 7.36 Pädagogische Hochschule Kärnten – Studierende im 1. Semester nach der Art des Reifezeugnisses**

Studierende im 1. Semester nach der Art des Reifezeugnisses	m.	w.	zus.
Allgemeinbildende höhere Schule	10	32	42
Handelsakademie	2	9	11
Höhere Lehranstalt für wirtschaftliche Berufe	-	16	16
Höhere technische Lehranstalt	-	1	1
Land- und forstwirtschaftliche höhere Lehranstalt	-	1	1
Berufsbildende höhere Schule	-	7	7
Sonstige	1	8	9
<b>Insgesamt</b>	<b>13</b>	<b>74</b>	<b>87</b>

Quelle: Pädagogische Hochschule Kärnten (Viktor Frankl Hochschule)

**Tab. 7.37 Pädagogische Hochschule Kärnten – Lehramtsprüfungen**

Prüfungstermin	Zur Gänze abgeschlossene Lehramtsprüfung für											
	Volksschulen			Neue Mittelschulen			Sonderschulen			Polytechnische Schulen		
	m.	w.	zus.	m.	w.	zus.	m.	w.	zus.	m.	w.	zus.
Feber	1	5	6	2	2	4	-	3	3	1	-	1
Juni	2	69	71	13	40	53	1	7	8	1	-	1
Oktober	1	4	5	2	6	8	-	1	1	-	-	-
<b>Insgesamt</b>	<b>4</b>	<b>78</b>	<b>82</b>	<b>17</b>	<b>48</b>	<b>65</b>	<b>1</b>	<b>11</b>	<b>12</b>	<b>2</b>	<b>-</b>	<b>2</b>

Quelle: Pädagogische Hochschule Kärnten (Viktor Frankl Hochschule)

**Tab. 7.38 Pädagogische Hochschule Kärnten – Lehrpersonen nach Altersgruppen**

Bezeichnung	Lehrpersonal			davon nach Altersgruppen									
				bis 30		31 - 40		41 - 50		51 - 60		über 60	
	m.	w.	zus.	m.	w.	m.	w.	m.	w.	m.	w.	m.	w.
Vollbeschäftigte bzw. hauptamtliche Lehrpersonen	29	48	77	-	1	-	5	9	20	13	16	7	6

Quelle: Pädagogische Hochschule Kärnten (Viktor Frankl Hochschule)

**Tab. 7.39 Katholische Pädagogische Hochschuleinrichtung Kärnten**

Jahr	Anzahl der				Abschlüsse im letzten Schuljahr
	Studierenden	Lehrpersonal		teilbeschäftigt	
		vollbeschäftigt	teilbeschäftigt		
1995/96	50	-	27	7	
2000/01	101	1	29	-	
2010/11	73	5	29	32	
2011/12	46	3	31	10	
2012/13	45	6	27	-	
2013/14	47	6	23	8	
2014/15	52	6	30	-	
2015/16	60	6	22	-	
2016/17	33	6	16	-	

Quelle: Katholische Pädagogische Hochschuleinrichtung Kärnten



**Tab. 7.40 Schule für Gesundheits- und Krankenpflege**

Ausbildungssparte / Jahr	Schülerstand am Ende des Berichtsjahres			Neuaufnahmen			Absolventen		
				im Berichtsjahr					
	m.	w.	zus.	m.	w.	zus.	m.	w.	zus.
Allgemeine Krankenpflege	52	313	<b>365</b>	16	139	155	11	86	97
SOAB Psychiatrische Gesundheits- u. Krankenpflege	2	10	<b>12</b>	2	10	12	-	-	-
<b>Insgesamt</b>	<b>54</b>	<b>323</b>	<b>377</b>	<b>18</b>	<b>149</b>	<b>167</b>	<b>11</b>	<b>86</b>	<b>97</b>
2015	61	351	<b>412</b>	32	134	166	9	75	84
2014	58	333	<b>391</b>	35	143	178	16	91	107
2013	54	348	<b>402</b>	30	152	182	13	102	115
2012	71	393	<b>464</b>	31	164	195	23	114	137
2011	70	404	<b>474</b>	30	150	180	25	120	145
2010	81	423	<b>504</b>	32	177	209	16	126	142
2000	82	365	<b>447</b>	14	86	100	44	97	141
1990	47	476	<b>523</b>	40	286	326	33	142	175

Quelle: Schule für Gesundheits- und Krankenpflege

**7**
**Tab. 7.41 Private Lehranstalt für Ehe- und Familienberatung der Caritas**

Jahr	Klassen	Schülerstand		
		m.	w.	zus.
2000	1	2	18	<b>20</b>
2005	1	2	11	<b>13</b>
2010	2	5	31	<b>36</b>
2011	1	2	15	<b>17</b>
2012	2	4	32	<b>36</b>
2013	1	2	14	<b>16</b>
2014	1	2	13	<b>15</b>
2015	2	3	31	<b>34</b>
2016	1	-	15	<b>15</b>

Quelle: Lehranstalt für Ehe- und Familienberatung

**Tab. 7.42 Landwirtschaftliche Fachschule und Gartenbaufachschule 2016/17**

Bezeichnung	Klassen	Schülerstand			Lehrpersonal		Abschlüsse im Schuljahr 2015/16
		m.	w.	zus.	voll- beschäftigt	teil- beschäftigt	
Landwirtschaftliche Fachschule Ehrental	4	9	70	<b>79</b>	12	3	21
Landwirtschaftliche Fachschule für Gartenbau	4	26	32	<b>58</b>	7	3	16

Quelle: Direktionen der Landwirtschaftlichen Fachschulen



Tab. 7.43 Fachhochschule – Studierende nach Studiengang

Studien-jahr	Studierende insgesamt	davon in FH-Studiengängen für								
		Netzwerktechnik und Telematik	Medizintechnik	Logopädie	Biomedizinische Analytik	Ergotherapie	Radiologie-technologie	Physiotherapie	Hebammen	Disability & Diversity Studies
2000/01	164	124	40	.	.	.	.	.	.	.
2005/06	182	102	80	.	.	.	.	.	.	.
2010/11	420	122	126	15	24	34	34	47	18	.
2011/12 <sup>1)</sup>	485	129	115	31	40	33	49	69	19	.
2012/13	475	119	110	15	46	35	57	74	19	.
2013/14	530	134	110	32	52	34	57	72	20	19
2014/15	499	129	96	16	50	32	52	67	19	38
2015/16	505	94	92	31	56	37	54	68	19	54
2016/17	507	98	79	19	56	37	55	70	23	70

<sup>1)</sup> Überführung der Akademien des Landes Kärnten für medizinisch technische Berufe und Hebammen an die Fachhochschule Kärnten mit Wintersemester 2010/11.

Quelle: Fachhochschule Kärnten

7

Tab. 7.44 Fachhochschule – Studienabschlüsse

Jahr	Abschlüsse insgesamt	davon in FH-Studiengängen für								
		Netzwerktechnik und Telematik	Medizintechnik	Logopädie	Biomedizinische Analytik	Ergotherapie	Radiologie-technologie	Physiotherapie	Hebammen	Disability & Diversity Studies
2001	22	22	.	.	.	.	.	.	.	.
2005	77	26	51	.	.	.	.	.	.	.
2010	129	45	17	.	11	10	10	22	14	.
2011 <sup>1)</sup>	48	24	24	-	-	-	-	-	-	.
2012	140	37	33	14	7	15	13	21	-	.
2013	153	33	35	1	15	16	11	23	19	-
2014	132	28	32	14	20	1	13	24	-	-
2015	126	39	17	-	17	14	17	22	-	-
2016	183	45	26	13	19	17	15	19	19	10

<sup>1)</sup> Überführung der Akademien des Landes Kärnten für medizinisch technische Berufe und Hebammen an die Fachhochschule Kärnten mit Wintersemester 2010/11.

Quelle: Fachhochschule Kärnten

Tab. 7.45 Klagenfurter ordentliche Studierende an Fachhochschulen Österreichs

Bezeichnung	2016/17			2015/16			2014/15			2013/14			2012/13			2011/12		
	insg.	davon		insg.	davon		insg.	davon		insg.	davon		insg.	davon		insg.	davon	
		m.	w.		m.	w.		m.	w.		m.	w.		m.	w.		m.	w.
<b>Ordentliche HörerInnen insgesamt</b>	<b>435</b>	<b>195</b>	<b>240</b>	<b>411</b>	<b>183</b>	<b>228</b>	<b>404</b>	<b>194</b>	<b>210</b>	<b>406</b>	<b>192</b>	<b>214</b>	<b>387</b>	<b>186</b>	<b>201</b>	<b>369</b>	<b>184</b>	<b>185</b>
BM für Landesverteidigung und Sport	3	3	-	2	2	-	2	2	-	1	1	-	4	4	-	1	1	-
CAMPUS 02 FH der Wirtschaft	8	3	5	5	3	2	5	2	3	8	6	2	5	4	1	1	1	-
FH Campus Wien	17	6	11	18	8	10	17	9	8	20	13	7	17	9	8	10	5	5
FH des BFI Wien	1	1	-	1	-	1	1	-	1	1	-	1	-	-	-	2	2	-
FH Kärnten	327	141	186	311	133	178	300	146	154	301	139	162	281	129	152	279	135	144
FH Oberösterreich	2	2	-	3	1	2	6	1	5	6	3	3	6	4	2	6	5	1
FH Salzburg	8	3	5	5	4	1	6	3	3	6	3	3	9	6	3	8	5	3
FH St. Pölten	2	-	2	3	-	3	1	-	1	4	2	2	6	3	3	4	3	1
FH Vorarlberg	-	-	-	-	-	-	-	-	-	-	-	-	-	-	-	-	-	-
FH Technikum Wien	4	2	2	5	4	1	6	5	1	5	3	2	9	6	3	9	7	2
FH Wiener Neustadt	3	2	1	6	3	3	7	4	3	5	3	2	3	3	-	3	2	1
FH - Studiengänge Burgenland	9	7	2	5	5	-	3	2	1	3	2	1	4	3	1	6	4	2
FH - Studiengänge der Wiener Wirtschaft	4	1	3	6	1	5	2	-	2	3	1	2	2	1	1	6	2	4
FFH Gesellschaft (FernFH-Studiengänge)	3	2	1	4	2	2	3	2	1	4	2	2	2	-	2	1	-	1
FH Joanneum	31	17	14	29	15	14	35	16	19	31	12	19	32	11	21	27	9	18
IMC FH Krems	5	2	3	5	1	4	5	-	5	5	1	4	3	1	2	4	2	2
FH Kufstein Tirol	7	3	4	2	1	1	2	1	1	-	-	-	-	-	-	-	-	-
MCI - Management Center Innsbruck	1	-	1	1	-	1	3	1	2	3	1	2	4	2	2	2	1	1

Quelle: Statistik Austria



**Tab. 7.46 Ortsansässige Schüler, Studierende und Einpendler nach Schultypen und der Herkunft**

Ständiger Wohnsitz der SchülerInnen (Gemeinde, Bezirk) Schuljahr		Schüler- stand insge- samt	davon in (der)						
			Allge- meinbil- denden	Berufs- bilden- den	Allgemein- bildenden höheren Schulen	Berufsbild. mittleren und höh. Schulen <sup>1)</sup>	Pädago- gische Hochschule Kärnten	Fach- hoch- schu- le	sonstigen Schulen <sup>2)</sup>
Gemeinden im Bezirk Klagenfurt/ Land	Ebenthal i.K.	553	174	33	200	123	-	8	15
	Feistritz im Rosental	145	8	10	65	48	6	4	4
	Ferlach	315	25	23	130	116	3	4	14
	Grafenstein	236	59	32	77	63	-	4	1
	Keutschach am See	209	34	12	94	60	1	2	6
	Köttmannsdorf	184	46	16	64	49	2	2	5
	Krumpendorf am WS	278	62	16	124	63	3	4	6
	Ludmannsdorf	156	21	10	66	53	1	4	1
	Magdalensberg	268	49	31	103	65	3	4	13
	Maria Rain	222	27	13	121	57	-	1	3
	Maria Saal	206	61	18	46	66	4	3	8
	Maria Wörth	105	25	4	51	20	1	3	1
	Moosburg	241	17	34	103	71	2	6	8
	Poggersdorf	240	44	24	94	67	1	6	4
	Pörtschach am WS	157	13	13	78	48	-	-	5
	St. Margareten im R.	54	5	7	12	26	4	-	-
	Schiefling am See	200	59	18	85	37	-	-	1
Techelsberg am WS	123	15	11	59	33	2	2	1	
Zell	24	-	-	9	10	4	-	1	
Bezirk	Klagenfurt-Land zus.	3.916	744	325	1.581	1.075	37	57	97
	Villach-Stadt	566	24	120	54	288	22	37	21
	Villach-Land	860	10	167	245	330	34	51	23
	Feldkirchen	517	7	101	57	275	20	19	38
	Hermagor	199	-	29	7	139	11	2	11
	St. Veit an der Glan	1.109	20	303	114	540	35	34	63
	Spittal an der Drau	438	1	93	18	260	23	24	19
	Völkermarkt	1.150	23	167	314	524	48	22	52
Wolfsberg	444	1	192	17	147	22	10	55	
Bundes- land	Kärnten zus.	9.199	830	1.497	2.407	3.578	252	256	379
	Steiermark	260	-	15	7	156	17	51	14
	Salzburg	26	-	1	2	9	1	12	1
	Burgenland	5	-	2	1	-	1	1	-
	Tirol	38	-	3	-	26	1	4	4
	Oberösterreich	10	-	-	1	2	-	7	-
	Niederösterreich	13	-	2	-	1	2	8	-
	Vorarlberg	3	-	-	-	-	1	2	-
Wien	21	-	7	-	3	-	11	-	
Ausland	234	-	-	66	132	1	35	-	
<b>EinpendlerInnen insgesamt</b>		<b>9.809</b>	<b>830</b>	<b>1.527</b>	<b>2.484</b>	<b>3.907</b>	<b>276</b>	<b>387</b>	<b>398</b>
Klagenfurt-Stadt (Ortsansässige)		12.033	5.730	484	3.336	2.088	111	120	164
<b>SchülerInnen insgesamt</b>		<b>21.842</b>	<b>6.560</b>	<b>2.011</b>	<b>5.820</b>	<b>5.995</b>	<b>387</b>	<b>507</b>	<b>562</b>

<sup>1)</sup> Inkl. Anstalten der Lehrer- und Erzieherbildung.

<sup>2)</sup> Krankenpflegeschule, Lehranstalt für Ehe- und Familienberatung der Caritas, Katholische Pädagogische Hochschuleinrichtung Kärnten und Landwirtschaftliche Fachschule und Gartenbaufachschule.

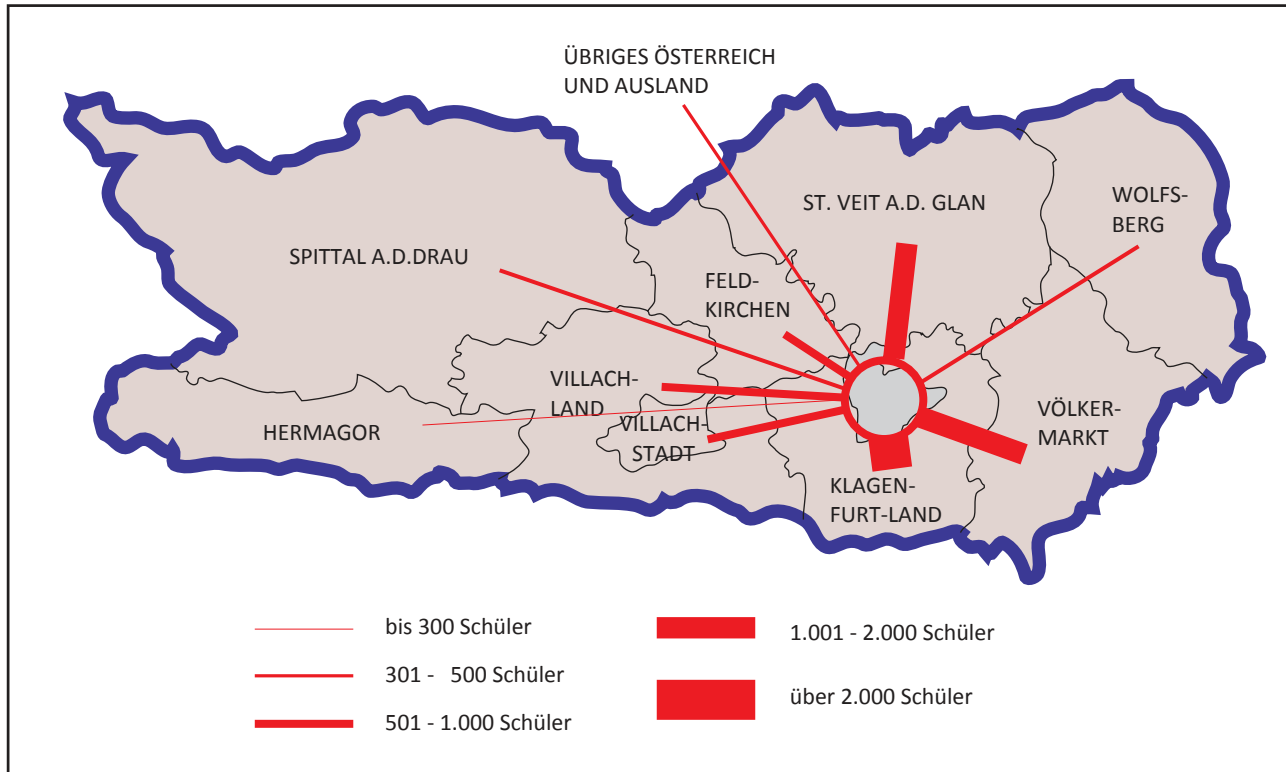
Quelle: Direktionen der Schulen

**Karte 7.1 SchulpendlerInnen nach Klagenfurt nach Politischen Bezirken**

Quelle: Schulen

7

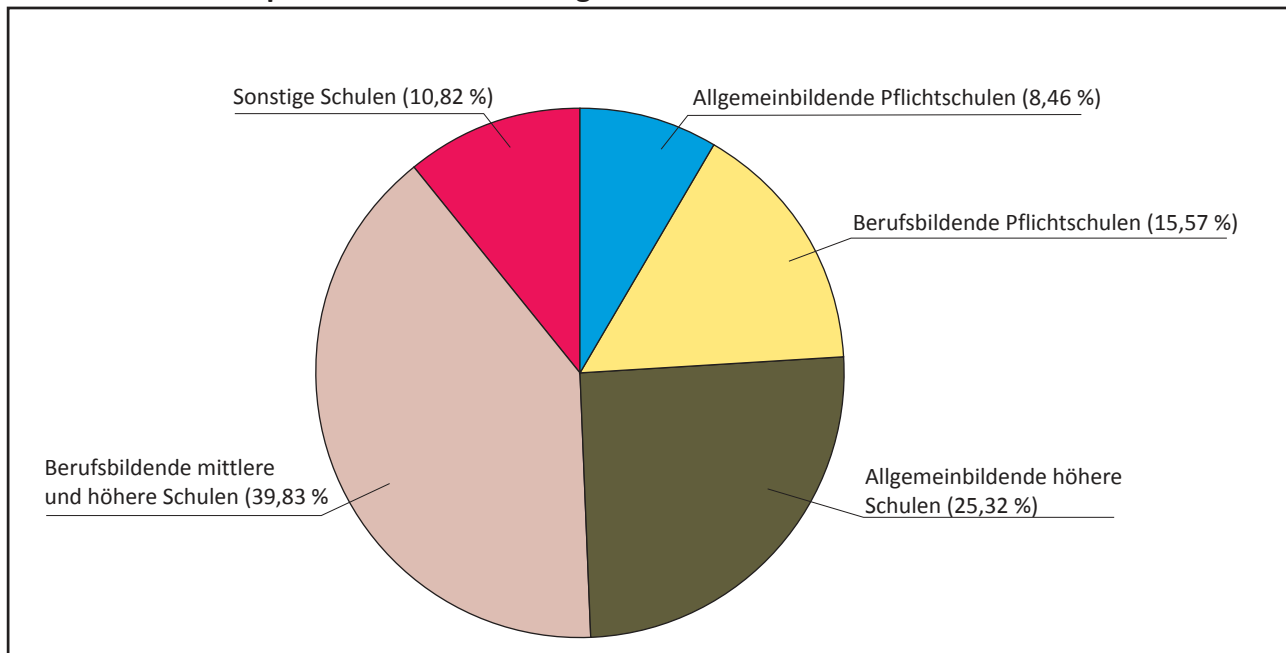
**Grafik 7.7 SchulpendlerInnen nach Klagenfurt nach der Schulart**

Quelle: Schulen



**Tab. 7.47 Alpen-Adria-Universität Klagenfurt – Ordentliche und außerordentliche Studierende (WS 2016/17)**

Bezeichnung / Jahr	Studierende insgesamt			davon					
				ordentliche Studierende			außerordentliche Studierende <sup>1)</sup>		
	m.	w.	zus.	m.	w.	zus.	m.	w.	zus.
InländerInnen	3.091	4.884	<b>7.975</b>	2.382	4.293	6.675	709	591	1.300
AusländerInnen	842	1.105	<b>1.947</b>	587	957	1.544	255	148	403
<b>Insgesamt</b>	<b>3.933</b>	<b>5.989</b>	<b>9.922</b>	<b>2.969</b>	<b>5.250</b>	<b>8.219</b>	<b>964</b>	<b>739</b>	<b>1.703</b>
2015/16	4.047	6.281	<b>10.328</b>	3.049	5.431	8.480	998	850	1.848
2014/15	4.062	6.354	<b>10.416</b>	3.216	5.602	8.818	846	752	1.598
2013/14	4.161	6.487	<b>10.648</b>	3.301	5.582	8.883	860	905	1.765
2012/13	4.278	6.614	<b>10.892</b>	3.427	5.741	9.168	851	873	1.724
2011/12	3.864	6.131	<b>9.995</b>	3.185	5.523	8.708	679	608	1.287
2010/11	3.768	6.207	<b>9.975</b>	3.131	5.529	8.660	637	678	1.315
2000/01	3.010	4.694	<b>7.704</b>	2.649	4.102	6.751	361	592	953
1990/91	1.709	2.093	<b>3.802</b>	1.479	1.793	3.272	230	300	530

<sup>1)</sup> Inklusive Gasthörer.

Quelle: Alpen-Adria-Universität Klagenfurt

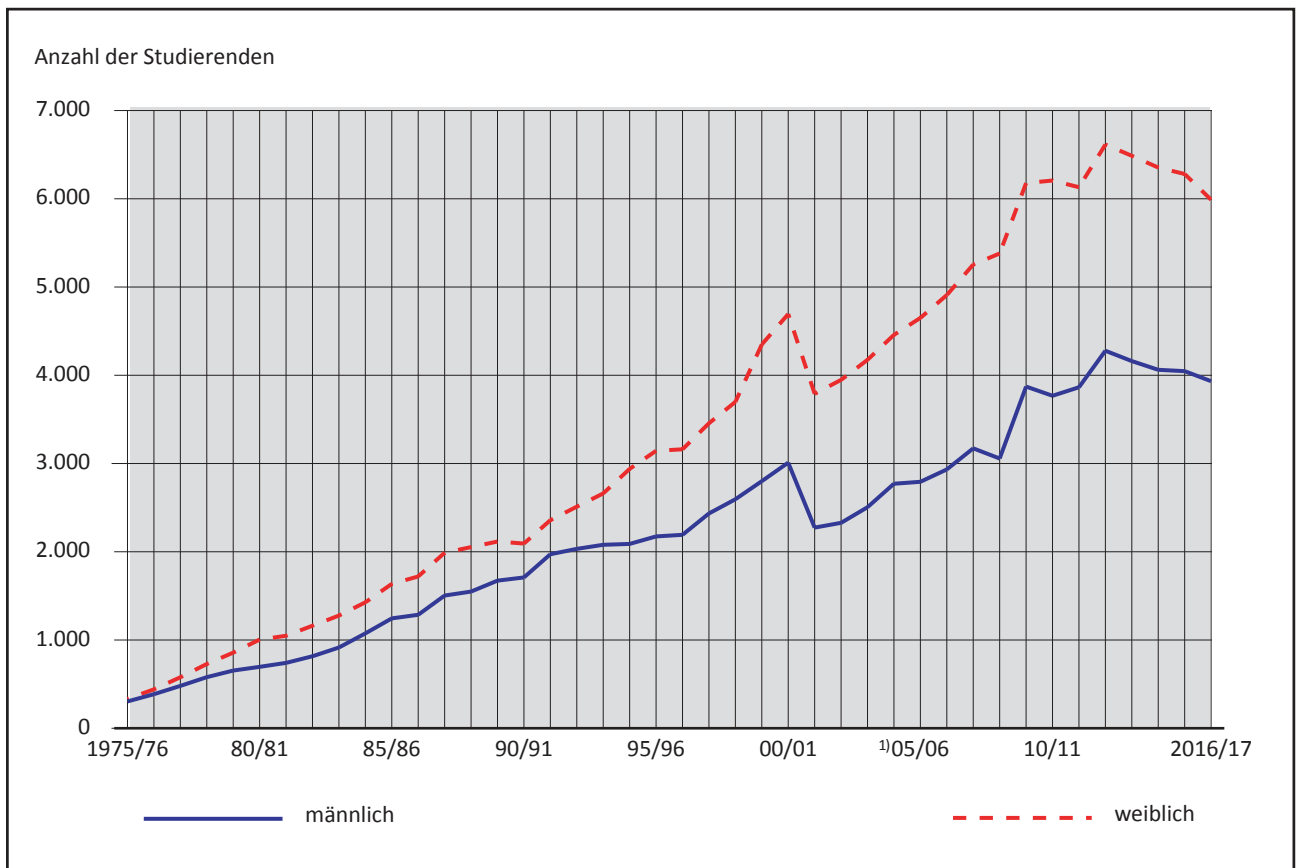
7

**Grafik 7.8 Entwicklung der Studierenden an der Alpen-Adria-Universität Klagenfurt**

<sup>1)</sup> Einführung der allgemeinen Studienbeiträge.

Quelle: Alpen-Adria-Universität Klagenfurt

**Tab. 7.48 Alpen-Adria-Universität Klagenfurt – Belegte Studien (WS 2016/17)**

Studienart/Fakultät	Studierende insgesamt			davon					
				InländerInnen			AusländerInnen		
	m.	w.	zus.	m.	w.	zus.	m.	w.	zus.
<b>Fakultät für Kulturwissenschaften</b>									
Bachelorstudium	787	2.420	<b>3.207</b>	611	2.007	2.618	176	413	589
Diplomstudium	16	54	<b>70</b>	11	45	56	5	9	14
Masterstudium	170	967	<b>1.137</b>	118	805	923	52	162	214
Universitätslehrgänge	15	49	<b>64</b>	14	46	60	1	3	4
Lehramtsstudium	130	374	<b>504</b>	117	335	452	13	39	52
Doktoratsstudium	161	301	<b>462</b>	131	244	375	30	57	87
<b>zusammen</b>	<b>1.279</b>	<b>4.165</b>	<b>5.444</b>	<b>1.002</b>	<b>3.482</b>	<b>4.484</b>	<b>277</b>	<b>683</b>	<b>960</b>
<b>Fakultät für Wirtschaftswissenschaften</b>									
Bachelorstudium	615	709	<b>1.324</b>	553	609	1.162	62	100	162
Masterstudium	341	472	<b>813</b>	275	367	642	66	105	171
Universitätslehrgänge	27	11	<b>38</b>	26	11	37	1	-	1
Lehramtsstudium	2	5	<b>7</b>	2	5	7	-	-	-
Doktoratsstudium	87	45	<b>132</b>	64	34	98	23	11	34
<b>zusammen</b>	<b>1.072</b>	<b>1.242</b>	<b>2.314</b>	<b>920</b>	<b>1.026</b>	<b>1.946</b>	<b>152</b>	<b>216</b>	<b>368</b>
<b>Fakultät für Technische Wissenschaften</b>									
Bachelorstudium	436	122	<b>558</b>	370	102	472	66	20	86
Masterstudium	147	44	<b>191</b>	107	34	141	40	10	50
Lehramtsstudium	35	16	<b>51</b>	35	16	51	-	-	-
Doktoratsstudium	88	23	<b>111</b>	49	10	59	39	13	52
<b>zusammen</b>	<b>706</b>	<b>205</b>	<b>911</b>	<b>561</b>	<b>162</b>	<b>723</b>	<b>145</b>	<b>43</b>	<b>188</b>
<b>Fakultät für Interdisziplinäre Forschung und Fortbildung</b>									
Masterstudium	50	102	<b>152</b>	42	75	117	8	27	35
Universitätslehrgänge	64	250	<b>314</b>	62	230	292	2	20	22
Doktoratsstudium	60	87	<b>147</b>	42	59	101	18	28	46
<b>zusammen</b>	<b>174</b>	<b>439</b>	<b>613</b>	<b>146</b>	<b>364</b>	<b>510</b>	<b>28</b>	<b>75</b>	<b>103</b>
<b>Fakultät für Kulturwissenschaften - Fakultät für Technische Wissenschaften</b>									
Lehramtsstudium	26	42	<b>68</b>	24	39	63	2	3	5
<b>zusammen</b>	<b>26</b>	<b>42</b>	<b>68</b>	<b>24</b>	<b>39</b>	<b>63</b>	<b>2</b>	<b>3</b>	<b>5</b>
<b>Fakultät für Kulturwissenschaften - Keiner Fakultät zugeordnet</b>									
Lehramtsstudium	1	2	<b>3</b>	1	2	3	-	-	-
<b>zusammen</b>	<b>1</b>	<b>2</b>	<b>3</b>	<b>1</b>	<b>2</b>	<b>3</b>	-	-	-
<b>Fakultät für Kulturwissenschaften - Fakultät für Wirtschaftswissenschaften</b>									
Lehramtsstudium	43	83	<b>126</b>	39	80	119	4	3	7
<b>zusammen</b>	<b>43</b>	<b>83</b>	<b>126</b>	<b>39</b>	<b>80</b>	<b>119</b>	<b>4</b>	<b>3</b>	<b>7</b>
<b>Fakultät für Technische Wissenschaften - Fakultät für Kulturwissenschaften</b>									
Lehramtsstudium	15	26	<b>41</b>	15	23	38	-	3	3
<b>zusammen</b>	<b>15</b>	<b>26</b>	<b>41</b>	<b>15</b>	<b>23</b>	<b>38</b>	-	<b>3</b>	<b>3</b>
<b>Fakultät für Wirtschaftswissenschaften - Fakultät für Kulturwissenschaften</b>									
Lehramtsstudium	23	26	<b>49</b>	21	23	44	2	3	5
<b>zusammen</b>	<b>23</b>	<b>26</b>	<b>49</b>	<b>21</b>	<b>23</b>	<b>44</b>	<b>2</b>	<b>3</b>	<b>5</b>
<b>Fakultät für Technische Wissenschaften - Fakultät für Wirtschaftswissenschaften</b>									
Lehramtsstudium	15	26	<b>41</b>	15	23	38	-	3	3
<b>zusammen</b>	<b>15</b>	<b>26</b>	<b>41</b>	<b>15</b>	<b>23</b>	<b>38</b>	-	<b>3</b>	<b>3</b>
<b>Fakultät für Wirtschaftswissenschaften - Fakultät für Technische Wissenschaften</b>									
Lehramtsstudium	12	12	<b>24</b>	12	12	24	-	-	-
<b>zusammen</b>	<b>12</b>	<b>12</b>	<b>24</b>	<b>12</b>	<b>12</b>	<b>24</b>	-	-	-



Tab. 7.48 Schluss

Studienart/Fakultät	Studierende insgesamt			davon					
				InländerInnen			AusländerInnen		
	m.	w.	zus.	m.	w.	zus.	m.	w.	zus.
<b>Fakultät für Wirtschaftswissenschaften - Keiner Fakultät zugeordnet</b>									
Lehramtsstudium	1	1	2	1	1	2	-	-	-
<b>zusammen</b>	<b>1</b>	<b>1</b>	<b>2</b>	<b>1</b>	<b>1</b>	<b>2</b>	<b>-</b>	<b>-</b>	<b>-</b>
<b>Interfakultär</b>									
Bachelorstudium	179	104	283	156	87	243	23	17	40
Masterstudium	64	76	140	51	44	95	13	32	45
Doktoratsstudium	1	-	1	1	-	1	-	-	-
<b>zusammen</b>	<b>244</b>	<b>180</b>	<b>424</b>	<b>208</b>	<b>131</b>	<b>339</b>	<b>36</b>	<b>49</b>	<b>85</b>
<b>School of Management, Organizational Development and Technology</b>									
Universitätslehrgänge	614	132	746	514	114	628	100	18	118
<b>zusammen</b>	<b>614</b>	<b>132</b>	<b>746</b>	<b>514</b>	<b>114</b>	<b>628</b>	<b>100</b>	<b>18</b>	<b>118</b>
<b>School of Education</b>									
Universitätslehrgänge	4	21	25	4	17	21	-	4	4
Doktoratsstudium	2	5	7	2	5	7	-	-	-
<b>zusammen</b>	<b>6</b>	<b>26</b>	<b>32</b>	<b>6</b>	<b>22</b>	<b>28</b>	<b>-</b>	<b>4</b>	<b>4</b>
<b>Nicht zuordenbar</b>									
Doktoratsstudium	5	4	9	4	3	7	1	1	2
<b>zusammen</b>	<b>5</b>	<b>4</b>	<b>9</b>	<b>4</b>	<b>3</b>	<b>7</b>	<b>1</b>	<b>1</b>	<b>2</b>
<b>Keiner Fakultät zugeordnet</b>									
Universitätslehrgänge	193	311	504	86	173	259	107	138	245
Doktoratsstudium	12	18	30	8	14	22	4	4	8
<b>zusammen</b>	<b>205</b>	<b>329</b>	<b>534</b>	<b>94</b>	<b>187</b>	<b>281</b>	<b>111</b>	<b>142</b>	<b>253</b>
Außerordentliche Studien (Besuch einzelner Lehrveranstaltungen)	97	44	141	15	27	42	82	17	99
<b>Insgesamt</b>	<b>4.538</b>	<b>6.984</b>	<b>11.522</b>	<b>3.598</b>	<b>5.721</b>	<b>9.319</b>	<b>940</b>	<b>1.263</b>	<b>2.203</b>

Quelle: Alpen-Adria-Universität Klagenfurt

Tab. 7.49 Alpen-Adria-Universität Klagenfurt – Studienabschlüsse nach Studienfächern (2015/16)

		Studienabschlüsse insgesamt			davon					
					InländerInnen			AusländerInnen		
		m.	w.	zus.	m.	w.	zus.	m.	w.	zus.
<b>Fakultät für Kulturwissenschaften</b>										
Bachelorstudium	Philosophie	4	1	5	4	1	5	-	-	-
	Geschichte	5	6	11	5	6	11	-	-	-
	Anglistik und Amerikanistik	-	10	10	-	7	7	-	3	3
	Germanistik	-	6	6	-	6	6	-	-	-
	Angewandte Musikwissenschaft	1	-	1	1	-	1	-	-	-
	Psychologie	25	78	103	8	32	40	17	46	63
	Medien- und Kommunikationswissenschaften	11	34	45	9	31	40	2	3	5
	Angewandte Kulturwissenschaft	2	29	31	2	23	25	-	6	6
	Erziehungs- und Bildungswissenschaft	9	93	102	7	87	94	2	6	8
	Romanistik	-	5	5	-	5	5	-	-	-
Slawistik	2	6	8	2	5	7	-	1	1	



Tab. 7.49 Fortsetzung

		Studien- abschlüsse insgesamt			davon						
					InländerInnen			AusländerInnen			
		m.	w.	zus.	m.	w.	zus.	m.	w.	zus.	
<b>Fakultät für Kulturwissenschaften</b>											
Indiv. Bachelorstudium	Medien- und Kommunikationswissensch.	1	-	1	-	-	-	1	-	1	
Erweiterungsstudium	UF Deutsch	-	1	1	-	1	1	-	-	-	
Masterstudium	Schulpädagogik	1	4	5	1	4	5	-	-	-	
	Geschichte	3	4	7	3	4	7	-	-	-	
	Anglistik und Amerikanistik	-	7	7	-	2	2	-	5	5	
	Medien, Kommunikation und Kultur	2	12	14	2	9	11	-	3	3	
	Germanistik	1	8	9	1	7	8	-	1	1	
	Psychologie	12	38	50	7	23	30	5	15	20	
	Sozial- und Integrationspädagogik	5	45	50	5	41	46	-	4	4	
	Angewandte Kulturwissenschaft	1	8	9	1	5	6	-	3	3	
	Erwachsenen- und Berufsbildung	1	1	2	1	1	2	-	-	-	
	Romanistik	-	3	3	-	3	3	-	-	-	
	Slawistik	-	3	3	-	2	2	-	1	1	
	Philosophie	2	-	2	2	-	2	-	-	-	
	Doktorstudium	Philosophie	1	-	1	1	-	1	-	-	-
		Philosophie Angewandte Kulturwissenschaft	-	1	1	-	1	1	-	-	-
Philosophie Interventionsforschung		1	-	1	1	-	1	-	-	-	
Philosophie Palliative Care u. Organisationsethik		1	3	4	-	2	2	1	1	2	
Philosophie Pädagogik		2	1	3	2	1	3	-	-	-	
Philosophie Psychologie		1	1	2	1	1	2	-	-	-	
Philosophie Deutsche Philologie		-	1	1	-	1	1	-	-	-	
Philosophie Lifelong Learning		2	2	4	2	2	4	-	-	-	
Philosophie Organisationsentwicklung		1	-	1	1	-	1	-	-	-	
Philosophie Technik und Wissenschaftsforschung		1	-	1	1	-	1	-	-	-	
Philosophie Pädagogik		1	3	4	1	3	4	-	-	-	
Philosophie Psychologie		2	2	4	1	2	3	1	-	1	
Philosophie Publizistik u. Kommunikationsw.		1	1	2	1	-	1	-	1	1	
Philosophie Angewandte Kulturwissenschaft		1	-	1	1	-	1	-	-	-	
Philosophie Anglistik und Amerikanistik	-	1	1	-	1	1	-	-	-		
Lehramtsstudium	UF Geschichte, Sozialk., Polit. Bildg., UF Deutsch	1	2	3	1	2	3	-	-	-	
	UF Geschichte, Sozialk., Polit. Bildg, UF Englisch	2	2	4	2	2	4	-	-	-	
	UF Geschichte, Sozialk., Pol. Bldg, Geog.	1	2	3	1	2	3	-	-	-	
	UF Deutsch UF Geschichte, Sozialk., Polit. Bildg.	2	3	5	2	3	5	-	-	-	
	UF Deutsch UF Englisch	-	5	5	-	3	3	-	2	2	
	UF Deutsch UF Italienisch	-	1	1	-	1	1	-	-	-	
	UF Deutsch UF Geographie u. Wirtschaftskunde	-	1	1	-	1	1	-	-	-	
	UF Englisch UF Geschichte. Sozialk., Polit. Bildg.	1	1	2	1	1	2	-	-	-	
	UF Englisch UF Deutsch	1	3	4	1	3	4	-	-	-	
	UF Englisch UF Französisch	-	2	2	-	2	2	-	-	-	
	UF Englisch UF Geographie u. Wirtschaftskunde	1	4	5	1	3	4	-	1	1	
	UF Französisch UF Italienisch	-	1	1	-	1	1	-	-	-	
	UF Italienisch UF Geographie u. Wirtschaftskunde	-	1	1	-	1	1	-	-	-	
	UF Italienisch UF Englisch	-	1	1	-	1	1	-	-	-	
UF Slowenisch UF Deutsch	-	1	1	-	1	1	-	-	-		
Dr.-Studium der Naturwissenschaften Psychologie	1	3	4	-	3	3	1	-	1		
Psychologie	7	67	74	4	56	60	3	11	14		
Publizistik und Kommunikationswissenschaft	9	30	39	8	27	35	1	3	4		
Sozial- und Integrationspädagogik (Stzw)	-	6	6	-	6	6	-	-	-		
Erwachsenen- und Berufsbildung (Stzw)	-	3	3	-	3	3	-	-	-		
<b>zusammen</b>		<b>129</b>	<b>557</b>	<b>686</b>	<b>95</b>	<b>441</b>	<b>536</b>	<b>34</b>	<b>116</b>	<b>150</b>	



Tab. 7.49 Fortsetzung

Studienfach / Jahr		Studien- abschlüsse insgesamt			davon					
					InländerInnen			AusländerInnen		
		m.	w.	zus.	m.	w.	zus.	m.	w.	zus.
<b>Fakultät für Wirtschaftswissenschaften</b>										
Bachelorstudium	Angewandte Betriebswirtschaft	51	62	113	45	51	96	6	11	17
	Wirtschaft und Recht	13	22	35	13	21	34	-	1	1
	Geographie	4	-	4	4	-	4	-	-	-
Lehramtsstudium	UF Geographie und Wirtschaftskunde UF Englisch	-	1	1	-	1	1	-	-	-
	UF Geographie u. Wirtschaft. UF Mathem.	1	1	2	1	1	2	-	-	-
Masterstudium	Geographie und Regionalforschung	-	1	1	-	1	1	-	-	-
	International Management	11	13	24	5	1	6	6	12	18
	Wirtschaft und Recht	11	14	25	11	13	24	-	1	1
	Angewandte Betriebswirtschaft	61	84	145	52	71	123	9	13	22
Dr.-Studium d. Sozial- u. Wirtschaftsw. Angew. Betriebswirtsch.	5	3	8	5	2	7	-	1	1	
<b>zusammen</b>		<b>157</b>	<b>201</b>	<b>358</b>	<b>136</b>	<b>162</b>	<b>298</b>	<b>21</b>	<b>39</b>	<b>60</b>
<b>IFF (Fakultät für Interdisziplinäre Forschung und Fortbildung)</b>										
Masterstudium	Sozial- und Humanökologie	10	21	31	7	12	19	3	9	12
Dr.-Studium der Naturwissenschaften	Sozial- und Humanökologie	-	1	1	-	1	1	-	-	-
<b>zusammen</b>		<b>10</b>	<b>22</b>	<b>32</b>	<b>7</b>	<b>13</b>	<b>20</b>	<b>3</b>	<b>9</b>	<b>12</b>
<b>Interfakultär</b>										
Bachelorstudium	Informationsmanagement	14	5	19	11	5	16	3	-	3
Masterstudium	Informationsmanagement	3	4	7	1	3	4	2	1	3
	Media and Convergence Management	3	3	6	1	1	2	2	2	4
<b>zusammen</b>		<b>20</b>	<b>12</b>	<b>32</b>	<b>13</b>	<b>9</b>	<b>22</b>	<b>7</b>	<b>3</b>	<b>10</b>
<b>Fakultät für Technische Wissenschaften</b>										
Bachelorstudium	Technische Mathematik	2	7	9	2	7	9	-	-	-
	Informationstechnik	8	1	9	8	1	9	-	-	-
	Angewandte Informatik	8	2	10	7	2	9	1	-	1
	Informatik	4	-	4	4	-	4	-	-	-
Indiv. Bachelorstudium	Informationstechnik	1	-	1	1	-	1	-	-	-
	Angewandte Informatik	2	-	2	2	-	2	-	-	-
Masterstudium	Technische Mathematik	6	3	9	6	3	9	-	-	-
	Information Technology	7	2	9	3	1	4	4	1	5
	Information Technology Internat. Programm	3	-	3	-	-	-	3	-	3
	Angewandte Informatik	5	-	5	4	-	4	1	-	1
	Angewandte Informatik Internat. Programm	1	-	1	-	-	-	1	-	1
	Informatik	5	1	6	4	1	5	1	-	1
Doktoratsstudium	Informationstechnik	8	-	8	4	-	4	4	-	4
	Informatik	3	1	4	2	1	3	1	-	1
	Technische Mathematik	1	4	5	1	3	4	-	1	1
Phd-Studium	Informationstechnik	2	-	2	-	-	-	2	-	2
Lehramtsstudium	UF Mathematik UF Informatik u. Informatikman.	2	-	2	2	-	2	-	-	-
	UF Mathematik UF Gesch., Sozialk., Pol. Bildg.	-	1	1	-	1	1	-	-	-
	UF Mathematik UF Deutsch	-	1	1	-	1	1	-	-	-
	UF Mathematik UF Englisch	-	1	1	-	1	1	-	-	-
	UF Mathematik UF Geographie u. Wirtschafts.	2	-	2	2	-	2	-	-	-
	UF Mathematik UF Psychologie und Philosophie	1	-	1	1	-	1	-	-	-
	UF Mathematik UF Physik	1	1	2	1	1	2	-	-	-
	UF Informatik u. Informatikman. UF Mathematik	1	-	1	1	-	1	-	-	-
	<b>zusammen</b>		<b>73</b>	<b>25</b>	<b>98</b>	<b>55</b>	<b>23</b>	<b>78</b>	<b>18</b>	<b>2</b>
<b>Insgesamt</b>		<b>389</b>	<b>817</b>	<b>1.206</b>	<b>306</b>	<b>648</b>	<b>954</b>	<b>83</b>	<b>169</b>	<b>252</b>

**Tab. 7.49 Schluss**

Jahr	Studien- abschlüsse insgesamt			davon					
				InländerInnen			AusländerInnen		
	m.	w.	zus.	m.	w.	zus.	m.	w.	zus.
2014/15	413	839	<b>1.252</b>	340	726	1.066	73	113	186
2013/14	374	894	<b>1.268</b>	306	778	1.084	68	116	184
2011/12	391	867	<b>1.258</b>	329	755	1.084	62	112	174
2011/12	370	786	<b>1.156</b>	306	689	995	64	97	161
2010/11	335	646	<b>981</b>	294	601	895	41	45	86
2000/01	141	272	<b>413</b>	137	260	397	4	12	16
1990/91	50	102	<b>152</b>	48	99	147	2	3	5

Stzw = Studienzweig; UF = Unterrichtsfach

Quelle: Alpen-Adria-Universität Klagenfurt

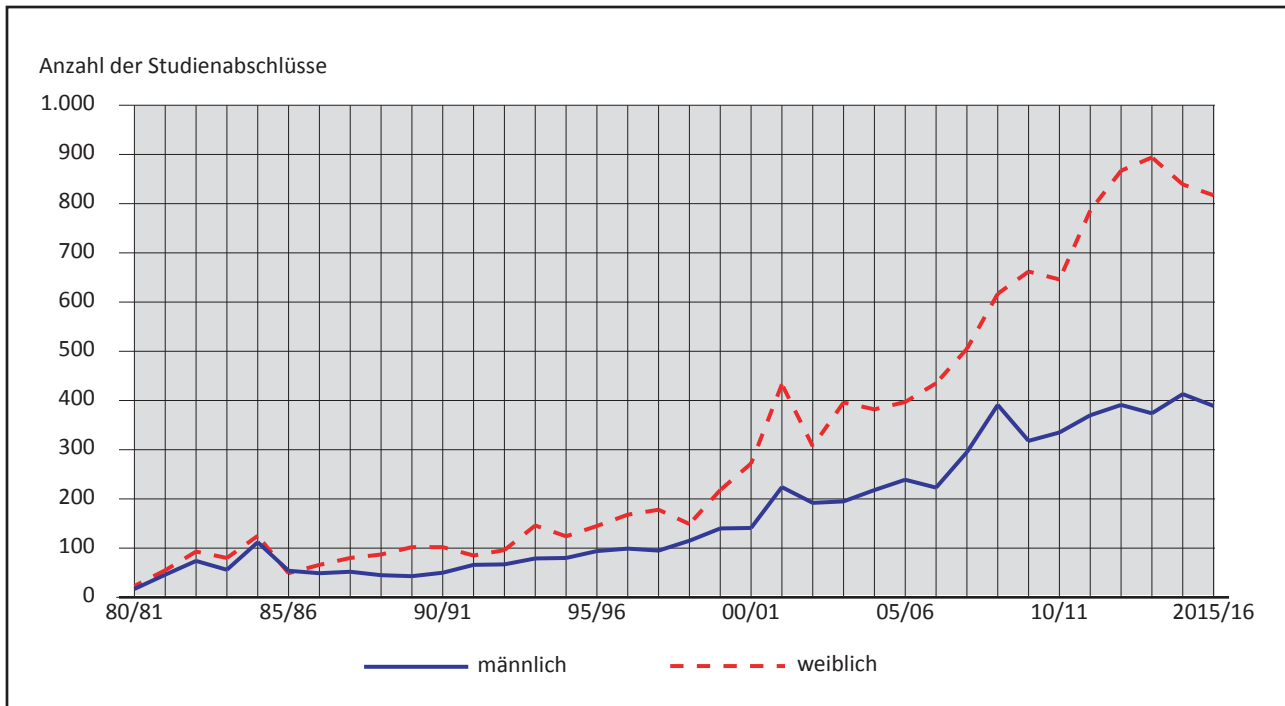
**Grafik 7.9 Entwicklung der Studienabschlüsse**

Quelle: Alpen-Adria-Universität Klagenfurt



Tab. 7.50 Alpen-Adria-Universität Klagenfurt – Wissenschaftliches Personal

Bezeichnung / Jahr	m.	w.	zus.
Universitätsprofessoren/innen	49	23	72
Universitätsdozenten/innen	50	29	79
Universitätsassistenten/innen	64	58	122
Bundes-, Vertragslehrer/innen	12	13	25
Wissenschaftliche Mitarbeiter im Lehrbetrieb	14	30	44
Studienassistenten/innen	37	50	87
Tutoren/innen	43	72	115
Gastprofessoren/innen	17	6	23
Lehrbeauftragte (Angestellte)	184	189	373
Beauftragte, freier Dienstvertrag	63	73	136
<b>Insgesamt</b>	<b>533</b>	<b>543</b>	<b>1.076</b>
2015	539	522	1.061
2014	484	429	913
2013	469	355	824
2012	544	468	1.012
2011	536	440	976
2010	535	345	880
2000	411	207	618
1990	323	106	429

Quelle: Alpen-Adria-Universität Klagenfurt

7

Tab. 7.51 Klagenfurter ord. Studierende an wissenschaftl. Universitäten Österreichs

Bezeichnung	2016/17			2015/16			2014/15		
	m.	w.	zus.	m.	w.	zus.	m.	w.	zus.
<b>Ordentliche Hörer insgesamt <sup>1)</sup></b>	<b>1.780</b>	<b>2.228</b>	<b>4.008</b>	<b>1.856</b>	<b>2.323</b>	<b>4.179</b>	<b>1.877</b>	<b>2.338</b>	<b>4.215</b>
Universität Wien	96	133	229	103	140	243	103	150	253
Universität Graz	329	426	755	278	387	665	289	371	660
Universität Innsbruck	11	13	24	10	12	22	13	13	26
Universität Salzburg	14	14	28	14	12	26	14	11	25
Technische Universität Wien	57	18	75	62	21	83	70	22	92
Technische Universität Graz	197	90	287	185	43	228	188	39	227
Montanuniversität Leoben	42	10	52	39	11	50	34	10	44
Universität für Bodenkultur Wien	43	38	81	39	34	73	46	41	87
Veterinärmedizinische Universität Wien	1	15	16	2	14	16	2	13	15
Wirtschaftsuniversität Wien	81	72	153	82	73	155	88	59	147
Universität Linz	51	65	116	51	73	124	50	69	119
Universität Klagenfurt	952	1.432	2.384	967	1.480	2.447	970	1.524	2.494
Medizinische Universität Wien	19	29	48	17	29	46	20	29	49
Medizinische Universität Graz	55	43	98	55	39	94	47	40	87
Medizinische Universität Innsbruck	2	5	7	2	5	7	2	2	4
Akademie der bildenden Künste Wien	2	1	3	2	1	3	1	1	2
Universität für angewandte Kunst Wien	2	4	6	1	6	7	1	5	6
Universität f. Musik u. darst. Kunst Wien	6	4	10	7	3	10	5	2	7
Universität Mozarteum Salzburg	.	4	4	1	4	5	2	3	5
Universität f. Musik u. darst. Kunst Graz	5	7	12	1	3	4	1	3	4
Univ. f. künstl. und industr. Gestaltung Linz	3	6	9	3	4	7	4	3	7

<sup>1)</sup> Jeder Klagenfurter ordentliche Hörer wurde in dieser Spalte nur einmal gezählt. Die Gliederung nach Universitäten enthält Mehrfachzählungen.

Quelle: Statistik Austria

**Tab. 7.52 Studienberechtigungsprüfungen – Zulassungen und Abschlüsse**

Studien-jahr	Zulassungen			Kalender-jahr	Abschlüsse		
	m.	w.	zus.		m.	w.	zus.
1990/91	53	96	<b>149</b>	1991	11	33	<b>44</b>
2000/01	45	105	<b>150</b>	2001	19	40	<b>59</b>
2010/11	36	47	<b>83</b>	2011	11	31	<b>42</b>
2011/12	52	49	<b>101</b>	2012	28	23	<b>51</b>
2012/13	33	58	<b>91</b>	2013	7	18	<b>25</b>
2013/14	57	71	<b>128</b>	2014	20	22	<b>42</b>
2014/15	51	49	<b>100</b>	2015	18	15	<b>33</b>
2015/16	40	40	<b>80</b>	2016	14	15	<b>29</b>

Quelle: Alpen-Adria-Universität Klagenfurt

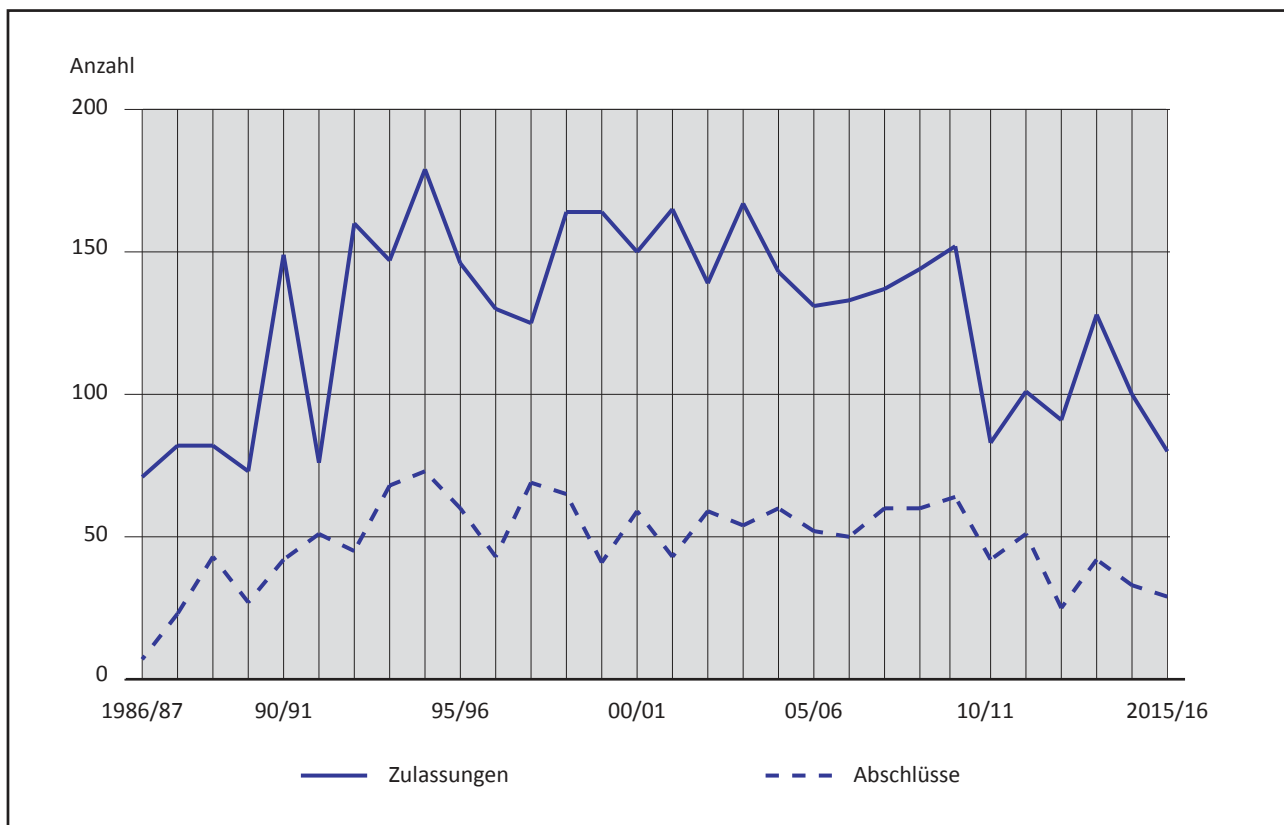
**Grafik 7.10 Studienberechtigungsprüfungen - Entwicklung der Zulassungen und Abschlüsse**

Quelle: Alpen-Adria-Universität Klagenfurt



Tab. 7.53 Bildungsstand der Bevölkerung im Alter von 25 bis 64 Jahren

Jahr	Insgesamt	Höchste abgeschlossene Ausbildung							
		Allgemeinbildende Pflichtschule <sup>1)</sup>	Lehre	BMS	AHS	BHS	Kolleg	Hochschulverwandte Lehranstalt	Universität, Fachhochschule
2008 abs.	<b>52.621</b>	7.528	17.704	7.334	3.845	5.254	549	1.748	8.659
in %	<b>100,0</b>	14,31	33,64	13,94	7,31	9,98	1,04	3,32	16,46
2009 abs.	<b>52.970</b>	7.651	17.582	7.299	3.833	5.319	546	1.743	8.997
in %	<b>100,0</b>	14,44	33,19	13,78	7,24	10,04	1,03	3,29	16,99
2010 abs.	<b>53.285</b>	7.797	17.461	7.226	3.901	5.395	531	1.751	9.223
in %	<b>100,0</b>	14,63	32,77	13,56	7,32	10,12	1,00	3,29	17,31
2011 abs.	<b>53.426</b>	7.930	17.249	7.058	3.888	5.461	471	1.778	9.591
in %	<b>100,0</b>	14,84	32,29	13,21	7,28	10,22	0,88	3,33	17,95
2012 abs.	<b>53.841</b>	8.155	17.057	7.010	3.908	5.523	456	1.782	9.950
in %	<b>100,0</b>	15,15	31,68	13,02	7,26	10,26	0,85	3,31	18,48
2013 abs.	<b>54.493</b>	8.493	16.893	7.011	3.869	5.535	443	1.762	10.487
in %	<b>100,0</b>	15,59	31,00	12,87	7,10	10,16	0,81	3,23	19,24
2014 abs.	<b>55.180</b>	8.861	16.770	7.056	3.897	5.609	448	1.720	10.819
in %	<b>100,0</b>	16,06	30,39	12,79	7,06	10,16	0,81	3,12	19,61
2015 abs.	<b>55.853</b>	9.096	16.722	7.057	3.931	5.668	445	1.681	11.253
in %	<b>100,0</b>	16,29	29,94	12,63	7,04	10,15	0,80	3,01	20,15

<sup>1)</sup> Inklusive Personen ohne Pflichtschulabschluss.

Quelle: Statistik Austria

Tab. 7.54 Volkshochschule Klagenfurt – Kurse und Teilnehmende

Schuljahr	Kurse	Teilnehmende			
		m.	w.	keine Angaben	zus.
1990/91	595	1.987	6.625	.	<b>8.612</b>
2000/01	1.047	2.051	6.595	.	<b>8.646</b>
2010/11	771	1.208	4.789	418	<b>6.415</b>
2011/12	807	1.229	4.728	372	<b>6.329</b>
2012/13	799	1.145	4.684	164	<b>5.993</b>
2013/14	791	1.702	5.465	.	<b>7.167</b>
2014/15	824	1.679	5.976	.	<b>7.655</b>
2015/16	790	1.413	5.532	.	<b>6.945</b>

Quelle: Volkshochschule

Tab. 7.55 Volkshochschule Klagenfurt – Teilnehmende nach sozialer Stellung und nach Altersgruppen

Soziale Stellung	Teilnehmende	Altersgruppen	Teilnehmende
ArbeiterIn	784	unter 15 Jahre	94
Angestellte/r, Beamte/r	3.200	15 - 19 Jahre	266
Lehrling	99	20 - 29 Jahre	1.082
SchülerIn	246	30 - 39 Jahre	1.519
StudentIn	92	40 - 49 Jahre	1.020
PensionistIn	539	50 - 59 Jahre	1.247
Hausfrau, Hausmann	132	60 - 69 Jahre	754
Selbständig	191	über 70 Jahre	904
Keine Angabe	1.662	Keine Angabe	59

Quelle: Volkshochschule

**Tab. 7.56 Volkshochschule Klagenfurt – Kurse und Teilnehmende nach Fachbereichen**

Fachbereich	Anzahl der	
	Kurse	Teilnehmenden
Gesellschaft und Kultur	42	423
Zweiter Bildungsweg	41	522
Naturwissenschaft und Technik	2	8
Wirtschaft und Verwaltung	149	1.241
Sprachen	177	1.428
Kreativität und Freizeit	84	519
Körper und Gesundheit	295	2.804
<b>Insgesamt</b>	<b>790</b>	<b>6.945</b>

Quelle: Volkshochschule

**Tab. 7.57 Berufsförderungsinstitut**

Kursort / Schuljahr	Kurse	Teilnehmende
Klagenfurt	210	2.460
Villach	149	2.321
Übriges Kärnten und Ausland	337	5.169
<b>Insgesamt</b>	<b>696</b>	<b>9.950</b>
2015/16	680	11.060
2014/15	833	13.274
2013/14	839	13.476
2012/13	774	12.660
2011/12	721	11.828
2010/11	897	13.122
2000/01	364	5.930
1990/91	311	5.436

Quelle: Berufsförderungsinstitut

**Tab. 7.58 Gustav Mahler Musikschule Klagenfurt<sup>1)</sup> – Schülerstand**

Bezeichnung	2000/01	2005/06	2010/11	2011/12	2012/13	2013/14	2014/15	2015/16	2016/17 <sup>2)</sup>
Schülerstand	691	832	1.142	1.065	1.082	1.025	993	868	935

<sup>1)</sup> Bis 2012/13 Bezirksmusikschule Klagenfurt.

<sup>2)</sup> Zusätzlich 949 Schüler - Musikalische Früherziehung (Kindergärten und Volksschulen).

Quelle: Kärntner Landesmusikschulwerk



Tab. 7.59 Wirtschaftsförderungsinstitut

Sachgebiet / Jahr	Veranstaltungen in		Teilnehmende in		Stunden in	
	Kärnten	Klagenfurt	Kärnten	Klagenfurt	Kärnten	Klagenfurt
Management	66	49	950	714	3.001	2.193
Persönlichkeit	148	103	1.691	1.121	22.144	13.169
Sprachen	159	111	1.959	1.459	9.170	5.641
Betriebswirtschaft	163	105	2.888	1.794	6.313	3.518
EDV/Informatik	147	109	991	668	5.989	3.416
Technik	423	238	4.528	2.590	27.740	15.167
Branchen	414	377	4.779	4.415	29.432	26.325
Berufsreifeprüfung/Privatschulen	709	636	9.448	8.579	19.684	11.832
Trainer/Mitarbeiterweiterbildung	9	9	76	76	44	44
<b>Insgesamt</b>	<b>2.238</b>	<b>1.737</b>	<b>27.310</b>	<b>21.416</b>	<b>123.515</b>	<b>81.304</b>
2015/16	2.378	1.818	28.570	22.418	119.124	84.027
2014/15	2.361	1.793	28.289	21.796	117.766	80.153
2013/14	2.057	1.623	24.808	19.063	86.520	59.319
2012/13	1.978	1.448	24.429	17.429	119.151	74.210
2011/12	1.815	1.257	23.962	16.313	137.351	89.853
2010/11	1.881	1.308	23.655	15.760	122.518	80.264
2000/01	2.154	.	27.626	.	105.379	.
1990/91	1.605	.	26.305	.	70.606	.

Quelle: Wirtschaftsförderungsinstitut

Tab. 7.60 Landeskonservatorium 2015/16 – Prüfungen

Bezeichnung	Schülerstand
Zur Aufnahmeprüfung angetreten	241
Prüfung bestanden	201
Prüfung nicht bestanden	40
Aufgenommen	159
Warteliste	14

Quelle: Kärntner Landeskonservatorium

Tab. 7.61 Landeskonservatorium 2015/16 – Lehrgänge

Bezeichnung	Schülerstand insgesamt
Chorleitung	7
Elementare Musikpädagogik	8
Korrepetition	5
Gesang	7
Katholische bzw. evangelische Kirchenmusik für Organisten	3

Quelle: Kärntner Landeskonservatorium



**Tab. 7.62 Landeskonservatorium 2015/16 – Schülerstand nach Hauptfächern**

Fach	Schülerstand insgesamt <sup>1)</sup>	davon					Doppelstudium
		Aufbaustudium	Instrumental - und Gesangspädagogik	Künstlerisches Diplom	Lehrpraxis/ Lehrversuch	Repertoire	
Tonsatz und Komposition	9	3	-	6	-	-	-
Korrepetition	6	-	-	6	-	-	-
Dirigieren	3	-	-	3	-	-	-
Gesang	17	4	11	9	3	-	10
Klavier	57	26	11	14	6	-	-
Cembalo	4	1	2	1	1	-	1
Orgel	8	6	-	1	-	1	-
Violine	62	18	16	33	4	-	9
Viola	5	1	4	1	-	-	1
Violoncello	21	11	4	5	2	-	1
Kontrabass	7	3	3	-	1	-	-
Zither	1	-	1	1	-	-	1
Gitarre	25	6	8	12	-	1	2
Hackbrett	8	1	6	4	-	-	3
Blockflöte	11	5	5	1	-	-	-
Querflöte	26	8	12	7	4	-	5
Oboe	5	3	-	2	-	-	-
Klarinette	18	4	9	4	3	-	2
Fagott	4	4	-	-	-	-	-
Horn	9	4	5	-	-	-	-
Trompete	21	6	9	3	3	-	-
Posaune	12	2	6	3	1	1	1
Tuba	13	8	1	2	2	-	-
Schlagwerk	12	8	2	2	-	-	-
Saxophon	4	-	3	2	-	-	1
Akkordeon	13	6	5	2	1	-	1
Harfe	13	8	2	5	-	-	2
Kammermusik	8	-	-	8	-	-	-
Steirische Harmonika	6	5	-	-	-	1	-
Jazz - Gesang	12	3	7	7	1	-	6
Jazz - Saxophon	12	4	7	7	-	-	6
Jazz - Bass	9	-	5	8	-	-	4
Jazz - Flöte	1	-	-	1	-	-	-
Jazz - Klarinette	1	1	-	-	-	-	-
Jazz - Trompete	4	-	2	3	-	-	1
Jazz - Posaune	4	1	2	3	-	-	2
Jazz - Klavier	11	2	5	6	-	-	2
Jazz - Gitarre	22	5	11	14	-	-	8
Jazz - Schlagwerk	11	3	6	6	-	-	4
Jazz - Violine	6	2	1	4	-	-	1
Elementare Musikpädagogik	15	-	15	-	-	-	-
Volksmusikpädagogik	11	-	11	-	-	-	-
Schauspiel	3	-	-	3	-	-	-
Musikalische Früherziehung	86	-	-	-	-	-	-

<sup>1)</sup> Bei der Aufzählung der Schüler ist zu beachten, dass ein Schüler mehrere Fächer belegen kann.

**Tab. 7.63 Katholisches Bildungswerk – Veranstaltungen**

Bezeichnung	Insgesamt	davon nach Veranstaltungsformen					
		Einzelveranstaltungen, Veranstaltungen in Reihen	Kurse, Training, Seminare, Lehrgänge, Workshops	Tagungen	Führungen, Fahrten, Exkursionen	Ausstellungen	Aufführungen, Vorführungen
Veranstaltungen	506	276	216	-	7	-	7
Besuche	7.332	5.077	1.683	-	187	-	385

Quelle: Katholisches Bildungswerk

**Tab. 7.64 Katholisches Bildungswerk – Veranstaltungsbereiche**

Bezeichnung	Insgesamt	davon nach Veranstaltungsbereichen						
		Glaube, Weltanschauung	Persönlichkeitsbildung, Kommunikation	Ehe, Familie, Partnerschaft	Gesellschaft, Politik	Musisch-kulturelle Bildung	Senioren/innenbildung	Mitarbeiterausbildung
Veranstaltungen	506	40	20	161	120	36	122	7
Besuche	7.332	1.269	441	1.136	1.610	1.012	1.628	236

Quelle: Katholisches Bildungswerk

**Tab. 7.65 Bäuerliches Bildungshaus Schloss Krastowitz**

Jahr	Veranstaltungen			
	Landwirtschaftliche Veranstaltungen (Aus- und Weiterbildung für die bäuerliche Bevölkerung, Funktionäre sowie Landwirtschaftsberater)		Gastveranstaltungen (Berufsaus- und -weiterbildung, kulturelle Veranstaltungen von Verbänden sowie Vorträge)	
	Anzahl	Teilnehmer	Anzahl	Teilnehmer
2010	504	11.851	447	13.704
2011	480	11.675	477	12.543
2012	443	10.328	531	15.421
2013	468	11.332	560	15.109
2014	464	10.363	621	17.094
2015	409	8.844	586	17.334
2016	471	10.100	535	15.309

Quelle: Bäuerliches Bildungshaus Schloss Krastowitz

**Tab. 7.66 Bibliotheken <sup>1)</sup>**

Bibliotheken	Bücherbestand	Entlehnte Bände
Bibliothek der Alpen-Adria-Universität	967.745 <sup>2)</sup>	109.032
Arbeiterkammer-Bibliothek	70.371	106.050
Bibliothek des Landesmuseums	149.530	. <sup>3)</sup>
Öffentliche Bibliothek Viktring	7.676	10.738
Bibliothek der Pädagogischen Hochschule Kärnten	99.995	16.577
Slowenische Studienbibliothek	145.008	55.414
Bibliothek des Kärntner Landeskonservatoriums	50.047	2.247
Diözesanbibliothek	52.100	756
Marc-Aurel-Bibliothek	5.213	101
Amtsbibliothek Landesschulrat	11.236	1.123
Bücherei Wölfnitz	5.012	1.009
<b>Insgesamt</b>	<b>1.563.933</b>	<b>303.047</b>

<sup>1)</sup> Das Kärntner Landesarchiv besitzt eine umfangreiche wissenschaftliche Bibliothek und eine Amtsdrukschriftensammlung.<sup>2)</sup> Ab 2014 erstmalige Erfassung der E-Books und E-Journals.<sup>3)</sup> Bibliothek seit Juni 2013 geschlossen, daher keine Entlehnungen.

Quelle: Bibliotheken

**Tab. 7.67 Lange Nacht der Museen**

Jahr	Veranstaltungsorte		Verkaufte Tickets in Kärnten
	in Klagenfurt	im übrigen Bundesland	
2000	Bei freiem Eintritt keine Besucherzahlen ermittelt (erstmalige Durchführung)		
2010	44	45	4.844
2011	47	45	4.691
2012	46	39	4.532
2013	46	35	4.088
2014	42	41	3.812
2015	41	34	3.653
2016	41	26	3.395

Quelle: ORF-Landesstudio Kärnten

**Tab. 7.68 Museen <sup>1)</sup>**

Jahr	Besuche insgesamt	davon im											
		Landesmuseum Rudolfinum <sup>4)</sup>	Wappensaal im Landhaus	Koschatmuseum	Bergbaumuseum <sup>6)</sup>	Diözesanmuseum <sup>3)</sup>	Robert-Musil-Literaturmuseum <sup>2)</sup>	Gustav-Mahler-Komponierhäuschen	Landwirtschaftsmuseum <sup>5)</sup>	Museum Moderner Kunst Kärnten	Eboardmuseum	Feuerwehrmuseum	Stadtverkehrs- und Kinomuseum
1990	<b>66.316</b>	24.865	13.529	273	21.757	1.307	3.400	1.185	.	.	.	.	.
2000	<b>63.472</b>	15.589	15.100	74	11.749	.	2.094	1.681	14.639	.	.	2.546	.
2010	<b>112.389</b>	30.621	21.900	468	12.214	986	4.782	2.458	12.172	19.565	4.831	1.657	735
2011	<b>99.959</b>	24.649	21.422	284	13.102	753	5.627	2.841	6.637	16.411	5.217	1.597	1.419
2012	<b>94.404</b>	21.143	23.625	460	7.637	685	6.452	2.418	5.816	16.884	6.222	1.421	1.641
2013	<b>83.840</b>	13.710	19.345	174	10.863	.	6.175	2.273	4.896	17.600	6.531	1.566	707
2014	<b>78.174</b>	7.748	20.812	286	15.961	.	5.430	1.649	.	16.351	7.215	1.813	909
2015	<b>65.049</b>	.	25.065	184	4.721	.	5.635	2.471	.	15.827	7.869	1.628	1.649
2016	<b>58.536</b>	3.372 <sup>7)</sup>	21.443	186	.	.	5.504	806	.	16.958	7.374	1.476	1.417

<sup>1)</sup> Zum Teil geschätzt.

<sup>2)</sup> In den Jahren 1986 bis 1993 inklusive Besucher Ingeborg-Bachmann-Museum.

<sup>3)</sup> Nach Gurk übersiedelt.

<sup>4)</sup> Infolge eines Wasserschadens bleibt das Rudolfinum bis 2018/19 geschlossen.

<sup>5)</sup> Landwirtschaftsmuseum seit 2014 geschlossen.

<sup>6)</sup> Bergbaumuseum seit November 2015 geschlossen.

<sup>7)</sup> Teilöffnung für Sonderausstellungen.

Quelle: Museen



Tab. 7.69 Galerien

Bezeichnung der Galerie	Ausstellungen, Veranstaltungen	Besuche <sup>1)</sup>
Studiogalerie im Stadthaus, Theaterplatz 3	8	1.926
Alpen-Adria-Galerie, Theaterplatz 3	3	3.020
Gewölbegalerie im Stadthaus, Theaterplatz 3	13	3.292
Stadtgalerie, Theatergasse 4	2	17.317
Europahaus, Reitschulgasse 1	8	1.679
Kunstverein Kärnten (Künstlerhaus), Goethepark 1	8	6.444
Galerie der Berufsvereinigung bildender Künstler, Feldkirchner Straße 31	10	2.490
Schloss Krastowitz, Krastowitz 1	5	297
Galerie de La Tour, Lidmanskýgasse 8	6	1.341
Foyer-Galerie der Alpen-Adria-Universität, Universitätstraße 65	3	1.940
Kunstraum Lakeside, Lakeside B02	5	632
Kärntner Landesarchiv, St. Ruprechter Straße 7	2	590
Kneipp-Zentrum, Adolf-Kolping-Gasse 6	5	305
Galerie 3, Alter Platz 25	6	2.194
Architektur Haus Kärnten, St. Veiter Ring 10	11	4.996
Galerie Kunstwerk, Villacher Straße 69	2	400
Kunstraum haaaauch - quer, Wulfengasse 14	6	470
Galerie Kunstraum Walker, Richard-Wagner-Straße 36	2	210
Galerie Magnet, Theaterplatz 5	2	.
FH Kärnten, Primoschgasse 8 <sup>2)</sup>	1	.
Atelier "Zum Alten Esel", Salmstraße 4 <sup>2)</sup>	1	.
Rittergalerie, Hagenstraße 3	5	.
Theatercafe, Theatergasse 9 <sup>2)</sup>	2	.

<sup>1)</sup> Zum Teil geschätzt.

<sup>2)</sup> Laufend Besucher - diese werden nicht zahlenmäßig erfasst.

Quelle: Galerien

Tab. 7.70 Stadtpfarrturm

Jahr	Besuche insgesamt <sup>1)</sup>	davon		
		Erwachsene	zahlende Jugendliche	Powercard, Kärntencard, Wörthersee-Kärnten-Card, Nationalparkcard
1990	<b>9.187</b>	5.907	3.280	.
2000	<b>6.692</b>	6.012	680	.
2010	<b>9.867</b>	4.334	2.966	2.567
2011	<b>9.558</b>	4.400	2.828	2.330
2012 <sup>2)</sup>	<b>2.462</b>	734	371	1.357
2013	<b>2.002</b>	496	104	1.402
2014	<b>2.310</b>	800	600	910
2015	<b>1.901</b> <sup>3)</sup>	300	300	721
2016	<b>1.585</b> <sup>4)</sup>	100	100	765

<sup>1)</sup> Nicht zahlende Jugendliche sind nicht enthalten. <sup>2)</sup> Geänderte Zutrittsbestimmungen und dreiwöchige Schließung.

<sup>3)</sup> Inklusive 580 Besuche "Lange Nacht der Museen" im Oktober.

<sup>4)</sup> Inklusive 620 Besuche "Lange Nacht der Museen" im Oktober.

Quelle: Magistrat Klagenfurt am Wörthersee, Abt. Freizeit und Tourismus

**Tab. 7.71 Planetarium**

Jahr <sup>1)</sup>	Öffnungstage	Besuche
1990	267	34.659
2000	302	30.697
2010 <sup>2)</sup>	254	18.680
2011	268	21.981
2012	293	23.070
2013	298	21.465
2014 <sup>3)</sup>	.	23.000
2015	213	18.626
2016	261	21.248

<sup>1)</sup> Ab 2003 Kombinationskarte Minimundus-Planetarium.

<sup>2)</sup> Ab 2010 gibt es die Kombinationskarte Minimundus-Planetarium nicht mehr.

<sup>3)</sup> Neueröffnung im Juni, Besucherzahlen von Juni bis Dezember.

Quelle: Planetarium

**7**
**Tab. 7.72 Reptilienzoo**

Jahr	Besuche insgesamt	davon					
		Normalzahler	Kärnten-card	Power-card	Wörthersee-card	Nationalpark-card	Freikarten
1990	<b>175.017</b>	.	.	.	.	.	.
2000	<b>103.984</b>	.	.	.	.	.	25.000
2010	<b>83.831</b>	44.738	15.368	9.290	4.091	344	10.000
2011	<b>72.674</b>	41.250	13.542	9.099	3.198	285	5.300
2012	<b>86.094</b>	34.420	27.820	14.777	3.790	287	5.000
2013	<b>71.256</b>	38.845	14.520	10.543	2.088	260	5.000
2014	<b>81.442</b>	41.416	18.719	13.818	2.289	200	5.000
2015	<b>76.743</b>	36.411	15.052	12.966	2.043	271	10.000
2016	<b>80.833</b>	51.191	14.528	13.292	1.722	-	100

Quelle: Reptilienzoo Happ

**Tab. 7.73 Sternwarte Klagenfurt**

Jahr	Öffnungstage	Besuche
1990	98	2.892
2000	86	1.303
2010	85	2.980
2011	79	2.834
2012	74	2.062
2013	78	1.693
2014	58	1.361
2015	87	2.032
2016	64	1.867

Quelle: Volkssternwarte



Tab. 7.74 Veranstaltungen der Abteilung Kultur des Magistrates Klagenfurt

Bezeichnung der Veranstaltung	Ort	Anzahl der Besuche <sup>1)</sup>
Solo zur Ausstellung Farbenrausch - Astrid Seiler	Stadtgalerie	104
dance in residence - Rosalie Wanka	Stadtgalerie	30
Showing Welttanztag - Rosalie Wanka	Stadtgalerie	75
Tanzgespräche - Jerome Bel	Stadtgalerie	28
dance2art - Sandra Hanschitz	Stadtgalerie	40
Tanzgespräch - Film - Xavier Le Roy	Stadtgalerie	6
music.pic.nic - Karen Asatrian Trio	Norbert-Artner-Park	335
music.pic.nic - Funky Circus	Norbert-Artner-Park	343
music.pic.nic - Thomas Goschat	Norbert-Artner-Park	341

<sup>1)</sup> Zum Teil geschätzt.

Quelle: Magistrat Klagenfurt am Wörthersee, Abt. Kultur

7

Tab. 7.75 Städtische Kulturhäuser – Veranstaltungen und Besuche

Gebäude / Ort / Jahr		Veranstaltungen	Besuche
Gemeindezentrum	St. Ruprecht	388	25.265
	Annabichl	219	11.992
	Waidmannsdorf	168	14.909
	Viktring	114	5.640
Sonstige Einrichtungen	Festung	383	10.100
	Europahaus	197	12.191
	Fischl	48	2.120
	Stadthaus	78	17.469
	Alte Schule St. Andrä	207	5.223
	Generationentreff	71	2.800
	Castellino Hörtdorf	2	1.500
	Wölfnitz	17	460
<b>Insgesamt</b>		<b>1.892</b>	<b>109.669</b>
	2015	2.081	100.044
	2014	2.444	105.366
	2013	2.305	104.613
	2012	2.113	101.352
	2011	1.866	90.599
	2010	1.836	103.208
	2000	1.767	163.349
	1990	2.760	126.349

Quelle: Magistrat Klagenfurt am Wörthersee, Abt. Protokoll

**Tab. 7.76 Messegelände – Veranstaltungen und Besuche**

Veranstaltungsort	Veranstaltung	Besuche <sup>1)</sup>
Messegelände	Häuslbauermesse	30.000
	GAST	12.000
	Freizeitmesse	45.000
	Klagenfurter Herbstmesse	57.000
	Internationale Holzmesse	22.000
	Familienmesse	28.000
	Ausstellung "Welt der Körper"	5.000
	Marktschreier Tage	500
	Internationale Rassehundeausstellung	4.000
	Agrarmesse	22.000
	Weid- und Fischweid	11.000
	Businesslauf	1.000
	Krampuslauf	300
	Ursulamarkt	.
Messearena	Die Nacht der Musicals	1.000
	Stadtrichter Sitzungen	12.000
	Tribute to Michael Jackson	800
	Rosenball BRG Viktring	3.000
	Night of the dance	1.800
	Musical Connie	600
	SPÖ Landesparteitag	700
	Tanztage - Ballettaufführung	800
	Bibi Blocksberg	1.000
	Österreichischer Gemeindetag	2.000
	Spar Mitarbeitererevent	1.500
	Mitarbeiterfest Feuerwehr Magistrat	400
	Creos Werbepreisverleihung	800
	Kinderfest	800
	Kärnten hilft Gala	400
	PITZ Ball	3.000
	Konzert "Nik P."	1.400
	Sister Act	300
	Weihnachtsmärchen	700
	Weihnachtsfeier Pensionisten Klagenfurt	1.000
Weihnachtsfeier Glock	600	
Fantastische Weihnachtsshow	800	
Halle 2	Kärntner Hochzeitsmesse	3.000
	Alpe-Adria-Fechttturnier Jugend	500
	Bosnischer Abend	600
Kärnten-Halle	Master of Dirt	8.000
	Kommunalmesse	5.000
	Fechten EM	1.000
	BEST - Berufs- und Studieninformationsmesse	16.000
Wörthersee-Halle	Baby- und Kinderbörse	3.500
	Konzert "Seiler & Speer"	3.600
	Konzert "Saso Avseniki"	500
	Konzert "H.P. Baaxter"	200
	Color Baash	500
	Tanzschule Iris Huber	600
	V on Tour	600
	Konzert "Status Quo"	4.200
	Bloody Wonderland	4.000
	Konzert "Matakustix"	2.500
	Konzert "Christina Stürmer"	200
	Hardbreak Clubbing	800
	Weihnachtsflohmarkt	600
	Krampusparty	800



Tab. 7.76 Schluss

Veranstaltungsort	Veranstaltung	Besuche <sup>1)</sup>
Karawanken-Halle	AK Sommersportbörse	15.000
	Schuhordertag	1.000
	AK Wintersportbörse	15.000
	Kindertanzveranstaltung	600
	Muslimische Jugend	700
	Kongress der Zeugen Jehovas	2.000
	Reit-Jagd-Fischereibörse	100
	Kirchliches Fest Orthodoxe Kirche	500
Messefoyer und Presseclub	Modellbahnbörse	1.000
	Elog Diskussion	50
	Kalle Repromedia	200
	Seniorenkirchtag	300

<sup>1)</sup> Zum Teil geschätzt.

Quelle: Klagenfurter Messe Betriebsgesellschaft mbH

7

Tab. 7.77 Klagenfurter Messe – Veranstaltungen und Besuche im Eissportzentrum

Veranstaltung / Jahr	Anzahl der Besuche in der	
	Stadthalle	Sepp-Puschnig-Halle <sup>1)</sup>
Eishockeyspiele	125.096	-
KAC I-Training	6.294	76
KAC Nachwuchs	4.572	1.045
EC KAC (Verein)	14.569	8.713
Eishockey andere Vereine	15.508	11.538
Publikumslauf	-	2.406
Eisdisco	3.427	-
Eiskunstlauf	481	387
Schuleislauf	-	6.162
Eis- und Stocksport	-	2.588
<b>Insgesamt</b>	<b>169.947</b>	<b>32.915</b>
2015/16	151.177	35.959
2014/15	164.848	35.466
2013/14	150.278	37.986
2012/13	197.432	34.599
2011/12	187.425	33.325
2010/11	211.180	31.017
2000/01	85.314	39.831
1990/91	136.544	-

<sup>1)</sup> In Betrieb seit August 1997.

Quelle: Klagenfurter Messe Betriebsgesellschaft mbH



**Tab. 7.78 Sporteinrichtungen**

Bezeichnung	Anzahl	Bezeichnung	Anzahl
Sportplätze <sup>1)</sup>	5	Kegelbahnen	21
Sonstige Fußballplätze <sup>2)</sup>	28	Strandbäder	3
Mehrzwecksporthallen	6	Bootshäuser	3
Eishallen	2	Marinaanlage	1
Hallenbad	1	Flugsportanlage	1
Reithallen	4	Turnsäle in allgemeinbild. Pflichtschulen	26
Tartanbahnen <sup>3)</sup>	10	in mittleren und höheren Schulen	22
Schiwanderloipen	4	Schulsportplätze	18
Fitness-Parcours	2	Bogenschießplätze	3
Hartplätze	3	BMX-Radbahn	1
Tennishallen	5	Freilandschachanlagen	1
Tennisplätze, frei	121	Skater-Park (Europapark)	1
Tennisplätze, überdacht	18	Skateboardplätze	2
Fitness-Center	21	Geräteturnsaal	1
Sprungschanzenanlage	1	Beach-Volleyballplätze	16
Sprungschanzen	3	Kunstrasenplätze	5
Eis- und Asphalt-schießbahnen	79	Golfplatz	1
Kletteranlagen	3	Fußballstadion	1
Automodell-Sportanlagen	2	Minigolfanlage	1
Paintball-Anlage	1	Beachhalle	1
Bowlingbahnen	20	Leichtathletikanlagen	2
Schießstätten-Anlagen	4	Ballsporthalle	1
Fun Courts	2	Indoor Bogensportzentrum	1
Rodelbahn	1	Sonstige Turnsäle	1
Calisthenics Anlage	1		

<sup>1)</sup> Mit Laufbahn und Leichtathletikanlagen.

<sup>2)</sup> Ohne Schulsportplätze.

<sup>3)</sup> Inklusive Schulanlagen.

Quelle: Magistrat Klagenfurt am Wörthersee, Abt. Sportamt

**Tab. 7.79 Sportvereine**

Sportvereine insgesamt	davon nach Dachverbänden			
	ASKÖ	UNION	ASVK	ohne
293	73	102	80	38

Quelle: Magistrat Klagenfurt am Wörthersee, Abt. Sportamt

**Tab. 7.80 Mehrzwecksporthallen**

Mehrzwecksporthalle	Benutzungsdauer in Stunden
St. Ruprecht	1.382
Viktring	1.295
St. Peter	1.334
Waidmannsdorf	1.295
Lerchenfeld	1.266

Quelle: Magistrat Klagenfurt am Wörthersee, Abt. Sportamt



Tab. 7.81 Sportpark Klagenfurt

Bezeichnung	Veranstaltung	Teilnehmende <sup>2)</sup>	
Stadion <sup>1)</sup>	8 SK Austria Klagenfurt - 1. Liga	4.007	
	8 Regionalspiele SK Austria Klagenfurt	2.670	
	8 U15 - U18 Spiele AKA WAC	1.600	
	Bundesligaspiel RZ Pellets WAC vs. SK Sturm Graz	4.400	
	Freundschaftsspiel WAC vs. NK Domzale	200	
	U-15 Tournament delle nazioni	2.000	
	ÖFB-Samsung Cup Finale	10.200	
	ÖFB Testspiel AUT - Malta	20.500	
	Coca Cola Cup Nachwuchs Fußballturnier	2.500	
	United World Games	9.000	
	Wörthersee Cup U8/U10 Turnier	900	
	Internationales Testspiel WAC vs. Chelsea	7.800	
	Austrian Bowl	4.160	
	Französischer Supercup	10.120	
	Bürgermeister - Fußballspiel	130	
	Videodrehs	680	
	Leichtathletikanlage Leopold-Wagner-Arena	Kärntner Fußballverband - Lauftraining Schiedsrichter	20
		Nestle Schullauf	1.000
		Laufsport Falle	200
		60 Jahre Meeting KLC	300
Österreichische Meisterschaften Leichtathletik		300	
Leichtathletikmeisterschaft Special Olympics		250	
Kärntner Meisterschaften LAA		300	
Rugby Turnier		100	
KLC Abendmeeting		50	
KLC Adventlauf		200	
LAC Jahreshauptversammlung		20	
Weihnachtsfeiern		200	
Ballsporthalle		Volleyball-Meisterschaftsspiele VBK	850
		Kärntner Volleyballverband U13, U15 und U17 Turniere	150
	Freundschaftsspiel VBK vs. Villach	30	
	Schulprojekt Sailer	40	
	Leichtathletik Hallenmeisterschaft	250	
	Volleyball Nachwuchsturnier	100	
	VBK Businesscup	150	
	Landesschiverband Kärnten Leistungstests	100	
	Spiele der Freundschaft	1.000	

<sup>1)</sup> Wörtherseestadion (bis 2009 Hypo-Group-Arena).

<sup>2)</sup> Geschätzte Zahlen.

Stadioneröffnung am 7. 9. 2007, Fassungsraum Stadion: 32.000 Sitzplätze

Da nicht alle Sitze bei der Eröffnung montiert waren, wurde die komplette Kapazität erst Ende 2007 erreicht.

Quelle: Magistrat Klagenfurt am Wörthersee, Sportpark Klagenfurt GmbH

Tab. 7.82 Sportzentrum Fischl

Veranstaltung	Besuche
15 Fußballspiele ASK - Kampfmannschaft	4.512
12 Fußballspiele ASK - Reservemannschaft	614
40 ASK-Spiele -U8, U10, U12, U14, U16, U18	1.953
Wintercup	710
Zivilschutzübung	250
Zivilschutz - Finale	500
United World Games	1.480
Austria Klagenfurt - Wörthersee Cup	200

Fassungsraum Fischl: 600 Stehplätze, 400 Sitzplätze.

Quelle: Magistrat Klagenfurt am Wörthersee, Abt. Sportamt

**Tab. 7.83 Sportschnuppern in Klagenfurt**

Sportschnuppern					Fit in den Frühling	
Sommer			Winter			
Sportarten	Anmeldungen (Mehrfach- anmeldungen möglich)	tatsächlich Teilnehmende	Angebote	An- meldungen	Angebote	An- meldungen
126	9.230	2.500	55	2.100	171	4.300

Quelle: Magistrat Klagenfurt am Wörthersee, Abt. Freizeit und Tourismus - Sportamt

**Tab. 7.84 Bewilligte Radio- und Fernsehapparate**

Jahr	Fernseh- hauptbe- willigungen	Radio- hauptbe- willigungen	Kombinierte Bewilligungen (Radio- und Fernsehen)	darunter gebührenbefreit	
				Fernseher (inkl. Radio)	Radio
1995	1.541	3.518	31.995	.	.
2000	1.382	2.015	34.435	.	.
2010	418	2.415	37.357	4.687	75
2011	209	2.413	37.715	4.473	61
2012	99	2.424	38.085	4.396	56
2013	66	2.514	38.437	4.366	51
2014	47	2.628	38.757	4.371	58
2015	45	2.593	38.783	4.448	62
2016	43	2.540	39.048	4.551	54

Quelle: Gebühren Info Service Wien

**7**
**Tab. 7.85 ORF-Theater – Veranstaltungen und Besuche**

Bezeichnung	Anzahl der	
	Veranstaltungen	Besuche
Narrisch Guat	4	600
Komödie 9020	48	620
Buchpräsentation	1	130
AC-Sommerpraktikanten	1	40
Landesjugend Redewettbewerb	1	250
Pisana Promlad Schreibwettbewerb	1	250
Bachmann	7	2.400
AC Redaktion	1	30
Alice im Wunderland	4	600
Stadwerke Lyrikpreis	1	230
Licht ins Dunkel	3	470
<b>Insgesamt</b>	<b>72</b>	<b>5.620</b>

Quelle: ORF-Landesstudio Kärnten



Tab. 7.86 Konzerthaus – Veranstaltungen und Besuche

Bezeichnung	Veranstaltungen	Besuche
Orchesterkonzerte	19	11.400
Kammerkonzerte	8	2.000
Solistenkonzerte, Instrument	2	950
Solistenkonzerte, Gesang	5	1.500
Chorkonzerte	15	7.500
Gemischte Konzerte	13	3.250
Bälle	2	3.600
Musicals	2	1.200
Kabarett	4	2.400
Tagungen	11	3.500
Ehrungen, Empfänge, Firmenfeiern	13	3.250
Sonstiges (Seminare, Vorführungen, Tanz etc.)	12	5.820
<b>Insgesamt</b>	<b>106</b>	<b>46.370</b>

Zahl der Konzertsäle: 4

Zahl der Plätze: 1.154

Quelle: Konzerthaus Klagenfurt

7

Tab. 7.87 Stadttheater Klagenfurt – Aufführungen und Besuche 2015/16

Sparte	Spielort	Titel des Werkes / Veranstaltung	Auf- führungen	Besuche	Ø Besuche pro Aufführung
Oper	Stadttheater	Così fan tutte	12	7.286	607
	Stadttheater	A Midsummer Night's Dream	9	5.078	564
	Stadttheater	Carmen	16	11.626	727
	Stadttheater	Madama Butterfly	14	8.712	622
	Stadttheater	I Capuleti e i Montecchi (konzertant)	9	4.145	461
Konzert	Konzerthaus	Wagner/Strauss	1	487	487
	Stadtpfarrkirche	Adventkonzert (Bach, Händel, Haydn)	1	347	347
	Konzerthaus	Schubert/Tschaikowski	1	693	693
	Konzerthaus	Meister von morgen	1	502	502
Musical	Stadttheater	A Chorus Line	23	16.685	725
Sprech- stück	Stadttheater	Lavant!	9	4.635	515
	Stadttheater	Nora	11	6.200	564
	Stadttheater	Gott des Gemetzels	12	6.821	568
	Stadttheater	Familiengeschäfte	12	4.810	401
Märchen	Stadttheater	Anton das Mäusemusical	30	18.677	623
Studiostück	Orchesterprobenraum	JTC 1 - Im Park	2	149	75
	Orchesterprobenraum	JTC 2 - Viel Lärm um Nichts	3	285	95
	Orchesterprobenraum	Der dickste Pinguin vom Pol	13	1.249	96
	Tonhof/Maria Saal	Annäherungen	2	211	106
	Stadttheater	Paddington Bären erstes Konzert	1	693	693
Gastspiel	Laibach	Nora	1	400	400
	Schulen	Immer und überall	20	600	30
		Der dickste Pinguin vom Pol	11	330	30
Sonstige	Stadttheater	25 Jahre Naked Lunch	1	786	786
	Stadttheater	Engel des Vergessens	1	700	700
	Stadttheater	Für die Eltern was Perverses	1	680	680
	Stadttheater	Adventkonzert	1	584	584
	Stadttheater	Wer hat Angst vor Virginia Woolf?	3	1.545	515
<b>Insgesamt</b>			<b>221</b>	<b>104.916</b>	<b>475</b>

Fassungsraum des Stadttheaters: 753 Plätze

Quelle: Stadttheater Klagenfurt

**Tab. 7.88 Stadttheater Klagenfurt – Aufführungen und Besuche**

Spielzeit	Aufführungen	Besuche	Ø Besuche pro Aufführung	davon											
				Aufführungen	Besuche	Ø Besuche pro Aufführung	Aufführungen	Besuche	Ø Besuche pro Aufführung	Aufführungen	Besuche	Ø Besuche pro Aufführung			
				insgesamt			im Stadttheater			auswärtige Gastspiele			Studiobühne und sonst. Spielstätten <sup>1)</sup>		
1990/91	309	167.945	544	259	164.602	636	-	-	-	50	3.343	67			
2000/01	231	167.940	727	177	114.051	644	-	-	-	54 <sup>2)</sup>	53.889 <sup>2)</sup>	998			
2010/11	229	120.618	527	213	119.567	561	-	-	-	16	1.051	66			
2011/12	212	122.572	578	202	121.803	603	-	-	-	10	769	77			
2012/13	224	108.011	482	217	107.737	496	-	-	-	7	274	39			
2013/14	257	103.058	401	196	100.202	511	41	1.230	30	20	1.626	81			
2014/15	231	105.865	458	184	102.912	559	37	1.275	34	10	1.678	168			
2015/16	221	104.916	475	165	99.663	604	32	1.330	42	24	3.923	163			

<sup>1)</sup> Orchesterprobenraum, ORF-Theater, Konzerthaus, Künstlerhaus, Bergbaumuseum (Felsentheater), Theater im Landhauskeller, Artecielo, Napoleonstadl, Stadtpfarrkirche, Probephöhne Kucherhof.

<sup>2)</sup> Darunter 26 Aufführungen mit 51.829 Besuchern auf der Seebühne.

Quelle: Stadttheater Klagenfurt

7

**Tab. 7.89 Jazz-Club**

Jahr	Anzahl der	
	Veranstaltungen	Besuche
2008	33	2.401
2009	90	4.373
2010	121	7.259
2011	100	5.596
2012	122	4.896
2013	102	4.986
2014	109	5.460
2015	132	7.260
2016	125	7.000

Quelle: Jazz-Club Kammerlichtspiele

**Tab. 7.90 Musikforum Viktring**

	Anzahl der	
	Veranstaltungen	Teilnehmende
33 Veranstaltungen		3.800
23 Kurse		193

Quelle: Musikforum Viktring

**Tab. 7.91 Jugendkulturzentrum Kwadra:t und blue cube & kidsmobil**

Bezeichnung	Anzahl der	
	Veranstaltungen	Besuche
Kwadra:t	25	3.091
wissens.wert.welt blue cube & kidsmobil	364	6.981

Quelle: Jugendkulturzentrum Kwadra:t und wissens.wert.welt blue cube & kidsmobil

**Tab. 7.92 Klagenfurter Ensemble**

Veranstaltungsort	Aufführungen	Besuche
Theater Halle 11	90	7.063

Quelle: Klagenfurter Ensemble

7

**Tab. 7.93 UNIKUM**

Jahr	Anzahl der <sup>1)</sup>	
	Veranstaltungen	Besuche
1994	8	2.070
2000	14	2.320
2010	11	3.330
2011	13	6.280
2012	17	10.570
2013	15	4.910
2014	8	2.340
2015	14	5.740
2016	11	11.845

<sup>1)</sup> Ort der Veranstaltungen: verschiedene Spielstätten in Klagenfurt sowie Spielorte im In- und Ausland.

Quelle: Universitätskulturzentrum

**Tab. 7.94 Volkskino und Open-Air-Kino im Burghof**

Kino	Anzahl der			
	Kinosäle	Plätze	Besuche	Aufführungen
Volkskino	1	70	23.898	1.353
Open-Air-Kino im Burghof	x	306	6.031	36

Quelle: Volkskino und Open-Air-Kino im Burghof

**Tab. 8.1 Bedienstete der Stadt <sup>1)</sup>**

Jahr	Bedienstete insgesamt					davon in (der)									
	m.	w.	zus.	darunter		allgemeinen Verwaltung			darunter		handwerklicher Verwendung			darunter	
				Sonderverträge	Lehr-linge	m.	w.	zus.	Sonderverträge	Lehr-linge	m.	w.	zus.	Sonderverträge	Lehr-linge
1990	798	529	<b>1.327</b>	28	.	341	311	<b>652</b>	17	.	457	218	<b>675</b>	11	.
2000	869	692	<b>1.561</b>	27	.	369	437	<b>806</b>	20	.	500	255	<b>755</b>	7	.
2010	901	896	<b>1.797</b>	34	33	374	633	<b>1.007</b>	34	15	527	263	<b>790</b>	-	18
2011	914	893	<b>1.807</b>	29	40	388	640	<b>1.028</b>	23	23	526	253	<b>779</b>	6	17
2012	913	890	<b>1.803</b>	27	35	393	637	<b>1.030</b>	22	21	520	253	<b>773</b>	5	14
2013	917	900	<b>1.817</b>	22	27	383	646	<b>1.029</b>	17	15	534	254	<b>788</b>	5	12
2014	918	913	<b>1.831</b>	21	20	385	660	<b>1.045</b>	16	10	533	253	<b>786</b>	5	10
2015	897	910	<b>1.807</b>	21	13	377	654	<b>1.031</b>	16	6	520	256	<b>776</b>	5	7
2016	879	883	<b>1.762</b>	27	11	373	632	<b>1.005</b>	22	4	506	251	<b>757</b>	5	7

<sup>1)</sup> Stand Mitte Jänner ab 2012. Bis 2004 ohne Lehrlinge.

In der Auswertung der Bediensteten der Stadt sind Vertretungskräfte nicht enthalten.

Quelle: Magistrat Klagenfurt am Wörthersee, Abt. Personal

**Tab. 8.2 Bedienstete der Stadt nach Altersgruppen**

Altersgruppen	Geschlecht	Bedienstete insgesamt	davon in (der)	
			Allgemeinen Verwaltung	Handwerklicher Verwendung
bis 19	m.	3	1	2
	w.	4	2	2
	zus.	7	3	4
20 bis 24	m.	8	5	3
	w.	48	47	1
	zus.	56	52	4
25 bis 29	m.	41	17	24
	w.	67	61	6
	zus.	108	78	30
30 bis 34	m.	59	29	30
	w.	75	71	4
	zus.	134	100	34
35 bis 39	m.	62	30	32
	w.	72	61	11
	zus.	134	91	43
40 bis 44	m.	101	44	57
	w.	110	77	33
	zus.	211	121	90
45 bis 49	m.	123	43	80
	w.	158	103	55
	zus.	281	146	135
50 bis 54	m.	209	85	124
	w.	191	117	74
	zus.	400	202	198
55 bis 59	m.	188	71	117
	w.	122	70	52
	zus.	310	141	169
60 und dar.	m.	85	48	37
	w.	36	23	13
	zus.	121	71	50
<b>Insgesamt</b>	m.	<b>879</b>	<b>373</b>	<b>506</b>
	w.	<b>883</b>	<b>632</b>	<b>251</b>
	zus.	<b>1.762</b>	<b>1.005</b>	<b>757</b>

Quelle: Magistrat Klagenfurt am Wörthersee, Abt. Personal

Tab. 8.3 Bedienstete der Stadt nach Abteilungen bzw. Dienststellen <sup>1)</sup>

Abteilung / Dienststelle	Bedienstete			davon					
				nicht pragmatisierte Bedienstete					
	ins- ge- samt	davon		ins- ge- samt	darunter		ins- ge- samt	darunter	
		m.	w.		teil- zeit- besch.	un- künd- bar		teil- zeit- besch.	un- künd- bar
Abgaben- und Gebührenrecht	23	7	16	23	2	16	-	-	-
Baurecht.Gewerberecht	45	17	28	42	7	35	3	-	2
Berufsfeuerwehr	84	78	6	81	3	72	3	1	1
Bildung	472	30	442	307	192	171	165	53	107
Beschaffungswesen	29	8	21	9	2	7	20	19	13
Bevölkerungswesen	40	9	31	39	7	24	1	1	1
Entsorgung	190	183	7	29	1	23	161	-	104
Facility Management	47	40	7	31	-	23	16	-	11
Finanzen	5	3	2	5	-	5	-	-	-
Gesundheit	66	26	40	61	15	42	5	-	5
Jugend und Familie	50	7	43	47	25	25	3	1	3
Kontrollamt	9	5	4	9	2	6	-	-	-
Kultur	28	8	20	16	1	10	12	7	7
Magistratsdirektion	65	42	23	58	3	41	7	-	3
Mechanische Werkstätte	22	20	2	6	-	6	16	1	11
Personal <sup>2)</sup>	25	12	13	24	4	18	1	-	1
Protokoll	55	25	30	40	8	8	15	2	9
Rechnungswesen	24	12	12	24	4	16	-	-	-
Soziales	83	15	68	33	5	14	50	9	23
Sport	10	9	1	3	-	3	7	-	2
Stadtgarten	114	84	30	18	-	15	96	2	50
StadtKommunikation	11	5	6	9	3	5	2	-	-
Stadtplanung	11	9	2	11	2	8	-	-	-
Straßenbau und Verkehr	194	189	5	26	1	23	168	-	113
Umweltschutz	20	10	10	20	3	15	-	-	-
Vermessung und Geoinformation	25	22	3	19	2	11	6	-	4
Zivilrecht	15	4	11	15	6	11	-	-	-
<b>Insgesamt</b>	<b>1.762</b>	<b>879</b>	<b>883</b>	<b>1.005</b>	<b>298</b>	<b>653</b>	<b>757</b>	<b>96</b>	<b>470</b>

<sup>1)</sup> Ohne Vertretungskräfte. <sup>2)</sup> Inklusive verliehenes Personal.

Quelle: Magistrat Klagenfurt am Wörthersee, Abt. Personal



**Grafik 8.1 Entwicklung des Bedienstetenstandes der Stadt (1973 = 100)**

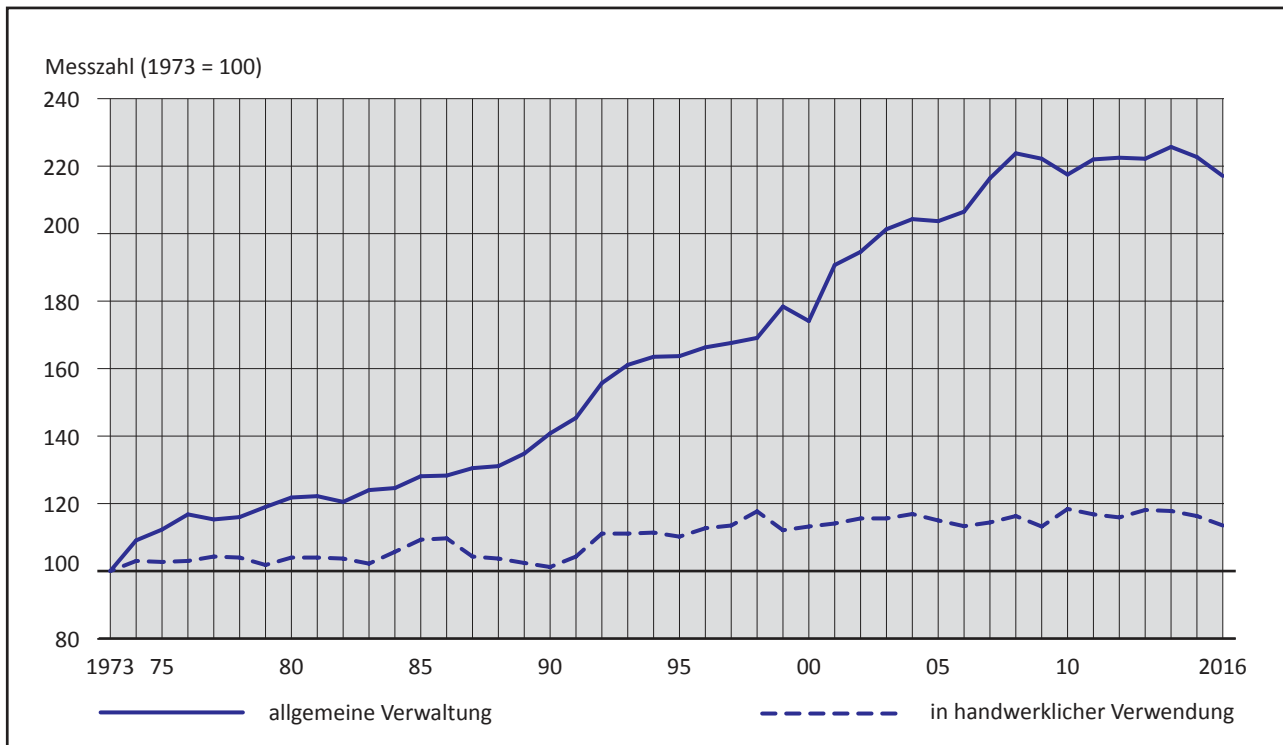

Quelle: Magistrat Klagenfurt am Wörthersee, Abt. Personal

**Grafik 8.2 Bedienstete der Stadt nach Altersgruppen <sup>1)</sup>**

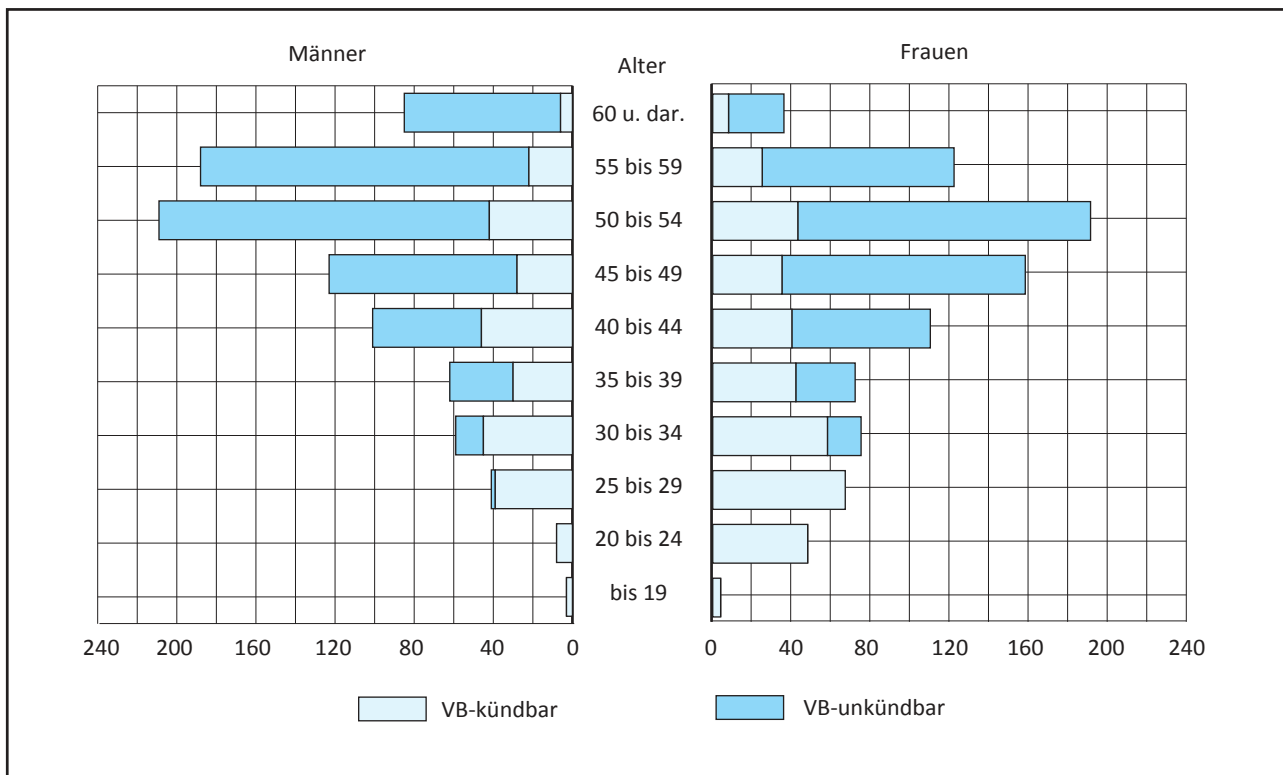

<sup>1)</sup> Ohne Vertretungskräfte.

Quelle: Magistrat Klagenfurt am Wörthersee, Abt. Personal



Tab. 8.4 Bedienstete der Stadt nach Verwendungsgruppen

Bez.	Verwendungsgruppe	Bedienstete			Vertragsbedienstete						
		insgesamt	davon		insg.	davon					
			m.	w.		unkündbar	davon		kündbar	davon	
							m.	w.		m.	w.
Allgemeine Verwaltung	A	89	49	40	89	63	36	27	26	13	13
	B	239	119	120	239	178	98	80	61	21	40
	C	295	161	134	295	232	142	90	63	19	44
	D	48	30	18	48	12	8	4	36	22	14
	E	1	-	1	1	-	-	-	1	-	1
	K	307	3	304	307	166	1	165	141	2	139
	Lehrling	4	1	3	4	-	-	-	4	1	3
	SV	22	10	12	22	2	2	-	20	8	12
<b>zusammen</b>	<b>1.005</b>	<b>373</b>	<b>632</b>	<b>1.005</b>	<b>653</b>	<b>287</b>	<b>366</b>	<b>352</b>	<b>86</b>	<b>266</b>	
Handwerkliche Verwendung	1	161	135	26	161	141	119	22	20	16	4
	2	194	170	24	194	150	135	15	44	35	9
	3	200	104	96	200	140	60	80	60	44	16
	4	161	83	78	161	38	9	29	123	74	49
	5	29	10	19	29	-	-	-	29	10	19
	Lehrling	7	3	4	7	-	-	-	7	3	4
	SV	5	1	4	5	1	-	1	4	1	3
	<b>zusammen</b>	<b>757</b>	<b>506</b>	<b>251</b>	<b>757</b>	<b>470</b>	<b>323</b>	<b>147</b>	<b>287</b>	<b>183</b>	<b>104</b>
<b>Insgesamt</b>	<b>1.762</b>	<b>879</b>	<b>883</b>	<b>1.762</b>	<b>1.123</b>	<b>610</b>	<b>513</b>	<b>639</b>	<b>269</b>	<b>370</b>	

Quelle: Magistrat Klagenfurt am Wörthersee, Abt. Personal

Tab. 8.5 Bedienstete der Stadt nach der Dauer der Zugehörigkeit

Dauer der Zugehörigkeit zum städtischen Dienst in Jahren	Vertragsbedienstete						Insgesamt		
	in der allgemeinen Verwaltung			in handwerklicher Verwendung					
	m.	w.	zus.	m.	w.	zus.	m.	w.	zus.
bis 5	41	150	191	88	65	153	129	215	344
6 - 10	43	97	140	95	44	139	138	141	279
11 - 15	48	72	120	45	24	69	93	96	189
16 - 20	46	55	101	74	31	105	120	86	206
21 - 25	42	92	134	94	49	143	136	141	277
26 - 30	62	86	148	60	26	86	122	112	234
31 - 35	50	36	86	37	12	49	87	48	135
36 - 40	28	30	58	9	-	9	37	30	67
über 40	13	14	27	4	-	4	17	14	31
<b>Insgesamt</b>	<b>373</b>	<b>632</b>	<b>1.005</b>	<b>506</b>	<b>251</b>	<b>757</b>	<b>879</b>	<b>883</b>	<b>1.762</b>

Quelle: Magistrat Klagenfurt am Wörthersee, Abt. Personal

**Tab. 8.6 Durchschnittsalter der städtischen Bediensteten <sup>1)</sup>**

Jahr	Durchschnittsalter der Bediensteten in der allgemeinen Verwaltung			in handwerklicher Verwendung insgesamt
	Männer	Frauen	insgesamt	
1990	41,5	35,0	<b>39,0</b>	40,3
2000	43,7	39,3	<b>41,8</b>	41,9
2010	45,6	39,8	<b>42,0</b>	44,7
2011	46,0	40,8	<b>42,8</b>	45,9
2012	46,4	41,2	<b>43,2</b>	46,6
2013	46,9	41,6	<b>43,6</b>	46,9
2014	47,3	42,0	<b>43,9</b>	47,5
2015	47,9	42,2	<b>44,3</b>	48,1
2016	48,2	42,5	<b>44,6</b>	48,6

<sup>1)</sup> Bis 2004 ohne Lehrlinge, Vertretungskräfte und Sonderverträge; ab 2005 vom gesamten Personalstand (ohne Vertretungskräfte).

Quelle: Magistrat Klagenfurt am Wörthersee, Abt. Personal

**Tab. 8.7 Lehrlinge der Stadt <sup>1)</sup>**

Jahr	Lehrlinge insgesamt			davon in (der)						
				allgemeinen Verwaltung			handwerklicher Verwendung			
	m.	w.	zus.	m.	w.	zus.	m.	w.	zus.	
1990	.	.	<b>25</b>	.	.	.	.	.	.	<b>25</b>
2000	.	.	<b>18</b>	.	.	<b>1</b>	.	.	.	<b>17</b>
2010	13	20	<b>33</b>	4	11	<b>15</b>	9	9	<b>18</b>	
2011	21	19	<b>40</b>	10	13	<b>23</b>	11	6	<b>17</b>	
2012	19	16	<b>35</b>	12	9	<b>21</b>	7	7	<b>14</b>	
2013	17	10	<b>27</b>	9	6	<b>15</b>	8	4	<b>12</b>	
2014	10	10	<b>20</b>	4	6	<b>10</b>	6	4	<b>10</b>	
2015	8	5	<b>13</b>	3	3	<b>6</b>	5	2	<b>7</b>	
2016	4	7	<b>11</b>	1	3	<b>4</b>	3	4	<b>7</b>	

<sup>1)</sup> Bis 1997 inkl. Lehrlinge der Stadtwerke. Ohne Lehrlinge in der Behaltefrist.

Quelle: Magistrat Klagenfurt am Wörthersee, Abt. Personal

**Tab. 8.8 Pensionsempfänger der Stadt Klagenfurt <sup>1)</sup>**

Jahr	Ehemalige Bedienstete	darunter		Witwen und Waisen	Insgesamt	davon Beihilfenempfänger (VB-Zusatzpension)
		Beamte	Mandatäre <sup>2)</sup>			
1990	436	.	.	366	<b>802</b>	224
2000	523	.	.	313	<b>836</b>	307
2010	312	172	25	165	<b>477</b>	280
2011	290	149	24	146	<b>436</b>	263
2012	286	139	23	141	<b>427</b>	265
2013	275	130	22	140	<b>415</b>	263
2014	265	127	22	140	<b>405</b>	256
2015	252	119	20	140	<b>392</b>	253
2016	237	107	20	140	<b>377</b>	250

<sup>1)</sup> Ab 2004 ohne Stadtwerke.

<sup>2)</sup> Inklusive Witwen und Waisen.

Quelle: Magistrat Klagenfurt am Wörthersee, Abt. Personal



Tab. 8.9 Vereine

Jahr <sup>1)</sup>	Vereine			Vereins-sitz-verlegungen	Vereins-umbildungen
	Neubildungen	Auflösungen	am Jahresende		
1990	100	65	1.446	7	53
2000	128	52	1.767	11	69
2010	99	70	1.836	14	111
2011	97	63	1.865	8	137
2012	87	77	1.872	8	104
2013	87	114	1.840	5	133
2014	78	94	1.814	6	96
2015	71	69	1.796	10	87
2016	59	136	1.707	6	136

<sup>1)</sup> Inkrafttreten des neuen Vereinsgesetzes im Jahr 2006.

Quelle: Landespolizeidirektion Kärnten

## 8

Tab. 8.10 Versammlungen

Jahr	Öffentliche Aufmärsche	Versammlungen	
		in Lokalen <sup>1)</sup>	unter freiem Himmel
1990	5	853	10
2000	20	649	20
2010	65	.	65
2011	57	1	56
2012	95	.	95
2013	79	.	79
2014	78	.	78
2015	54	.	54
2016	73	.	73

<sup>1)</sup> Ab 2002 nicht mehr meldepflichtig.

Quelle: Landespolizeidirektion Kärnten

Tab. 8.11 Polizeianhaltezentrum

Jahr	Häftlinge <sup>1)</sup> im Berichtsjahr			davon in				Aus-länder	Jugend-liche
	m.	w.	zus.	Gerichts-verwahrungs-haft	Schub-haft	Verwaltungs-straftaft	Verwaltungs-verwahrungs-haft		
2012	795	63	<b>858</b>	140	42	484	192	260	31
2013	716	64	<b>780</b>	101	38	482	159	254	13
2014	670	79	<b>749</b>	122	10	351	266	320	46
2015	786	83	<b>869</b>	115	41	272	441	530	82
2016	575	73	<b>648</b>	127	26	308	187	279	39

<sup>1)</sup> Mehrfachzählungen möglich, da ein und dieselbe Person unterschiedliche Haftstati haben kann.

Quelle: Landespolizeidirektion Kärnten

**Tab. 8.12 Justizanstalt**

Jahr	Anzahl der Insassen am 31.12. insgesamt			darunter				Beschäftigt		
				Aus- länder	unter 19 Jahre (Jugendliche)		über 65 Jahre		inner- halb	außer- halb
	m.	w.	zus.		m.	w.	m.	w.	der Anstalt	
1995	227	18	245	30	7	1	1	-	141	14
2000	281	13	294	46	7	2	.	.	.	.
2010	297	14	311	130	2	-	3	-	154	61
2011	296	18	314	110	3	-	3	-	202	30
2012	289	11	300	164	15	-	2	-	153	48
2013	276	16	292	140	14	-	4	-	130	56
2014	352	14	366	187	8	-	1	-	175	40
2015	321	14	335	172	16	2	1	-	129	78
2016	328	17	345	161	13	1	1	-	161	43

Quelle: Justizanstalt

**Tab. 8.13 Reisepässe, Personalausweise**

Jahr	Reisepässe		Personalausweise Neuausstellungen
	Neuausstellungen		
	EU	Notpässe (§ 4a)	
1990		10.808	750
2000	13.883	150	657
2010	11.673	221	1.387
2011	8.066	233	1.087
2012	9.480	213	1.217
2013	7.050	196	1.222
2014	7.356	213	1.242
2015	7.725	230	1.427
2016	11.597	224	2.293

Quelle: Magistrat Klagenfurt am Wörthersee, Abt. Bevölkerungswesen

8

**Tab. 8.14 Waffen- und Sprengmittelangelegenheiten**

Bezeichnung			Anzahl
Waffenbesitzkarten	insgesamt		1.768
	im Berichtsjahr	ausgestellte	267
		abgelehnte Anträge entzogene	- 4
Waffenpässe	insgesamt		630
	im Berichtsjahr	ausgestellte	19
		abgelehnte Anträge entzogene	- .
Waffenscheine	insgesamt		5
	im Berichtsjahr	ausgestellte	-
		abgelehnte Anträge entzogene	- -
Waffenverbote			166
Sprengmittel	Sprengmittelbezugsscheine		-
	Sprengmittelbezugsscheinbücher		-
Bewilligungen nach dem Pyrotechnikgesetz			8

Quelle: Landespolizeidirektion Kärnten



Tab. 8.15 Polizeistrafsachen

Bezeichnung	Einnahmen für				insgesamt
	Bund	Land	Gemeinde	sonstige	
	in EURO				
Verwaltungsstrafen	1.466.000	428.000	1.435.000	338.000	<b>3.667.000</b>
Organmandate	54.000	8.000	114.000	-	<b>176.000</b>
<b>Insgesamt</b>	<b>1.520.000</b>	<b>436.000</b>	<b>1.549.000</b>	<b>338.000</b>	<b>3.843.000</b>

Quelle: Landespolizeidirektion Kärnten

Tab. 8.16 Abgängige Personen

Jahr	Abgängig angezeigte Personen insgesamt			darunter						Mit widerrufener Anzeige			Ohne widerrufener Anzeige		
				Kinder bis 14 Jahre			Jugendliche von 14 bis 18 Jahre								
	m.	w.	zus.	m.	w.	zus.	m.	w.	zus.	m.	w.	zus.	m.	w.	zus.
1990	118	108	<b>226</b>	10	2	<b>12</b>	56	68	<b>124</b>	118	108	<b>226</b>	-	-	-
2000	142	163	<b>305</b>	23	16	<b>39</b>	48	89	<b>137</b>	142	162	<b>304</b>	-	1	<b>1</b>
2010	155	178	<b>333</b>	22	31	<b>53</b>	133	147	<b>280</b>	148	163	<b>311</b>	7	15	<b>22</b>
2011	140	220	<b>360</b>	15	57	<b>72</b>	71	124	<b>195</b>	129	212	<b>341</b>	11	8	<b>19</b>
2012	232	236	<b>468</b>	14	51	<b>65</b>	155	152	<b>307</b>	226	229	<b>455</b>	6	7	<b>13</b>
2013	367	198	<b>565</b>	67	35	<b>102</b>	169	119	<b>288</b>	358	188	<b>546</b>	9	10	<b>19</b>
2014	348	211	<b>559</b>	45	44	<b>89</b>	197	127	<b>324</b>	341	204	<b>545</b>	7	7	<b>14</b>
2015	300	193	<b>493</b>	72	27	<b>99</b>	113	119	<b>232</b>	287	188	<b>475</b>	13	5	<b>18</b>
2016	300	138	<b>438</b>	30	28	<b>58</b>	165	59	<b>224</b>	284	132	<b>416</b>	16	6	<b>22</b>

Quelle: Landespolizeidirektion Kärnten

Tab. 8.17 Funde und Verluste

Jahr	Verlustanzeigen	Verwahrte Fundstücke (Zuwachs während des Jahres)	Abgang durch				Ausbezahlter Finderlohn in Euro
			Ausföhlung an den Verlustträger	Übergabe an den Finder	Vernichtung wertloser Gegenstände	Veräußerung (Dorotheum)	
1990	815	1.360	892	190	36	205	1.550,47
2000	1.908	1.767	1.060	74	194	603	1.538,92
2010	1.662	4.029	2.501	93	1.192	547	691,00
2011	1.633	3.855	2.472	72	1.458	621	404,73
2012	1.669	3.751	2.539	81	1.429	136	812,00
2013	1.872	4.155	1.736	66	1.376	297	400,00
2014	1.976	4.531	2.768	110	1.783	663	443,00
2015	2.211	4.548	3.039	86	1.491	797	443,26
2016	2.246	4.510	3.054	101	1.682	469	394,50

Quelle: Magistrat Klagenfurt am Wörthersee, Abt. Präsidium

Tab. 8.18 Delogierungen

Jahr	Anzahl der Delogierungen	
	bewilligt	durchgeführt
1995	249	36
2000	288	98
2010	468	125
2011	525	187
2012	465	112
2013	433	111
2014	432	129
2015	424	129
2016	388	116

Quelle: Bezirksgericht

**Tab. 8.19 Ordnungsamt**

Bezeichnung	Anzahl
Organmandate (Kärntner Landessicherheitsgesetz)	360
Organmandate StVO (gebührenfreie Kurzparkzonen)	11.893
Kontrollgänge	3.660
Abmahnungen	105
Aufklärungen, Hinweise und Informationen	103
Anzeigen	241
Anrufe	3.607
Zustellung RSA-Briefe	242
Hilfeleistungen	70
Besuch von Bürgern im Büro	823
Weitergeleitete Missstände an die zuständigen Abteilungen	115
Veranlassung amtlicher Abmeldungen Wohnsitz	6
Vorläufige Sicherheitsleistung, Beschlagnahmen	34
Hilfeleistungen bei Verkehrsunfällen	5
Sonstiges	201

Quelle: Magistrat Klagenfurt am Wörthersee, Magistratsdirektion - Ordnungsamt

**Tab. 8.20 Insolvenzen in Klagenfurt**

Jahr	Insolvenzen insgesamt	Betroffene ArbeitnehmerInnen bei		Eröffnete Schuldenregulierungsverfahren (Privatkonkurs)
		bereinigten Ausgleichen	Insolvenzen	
		Landesgericht Klagenfurt		
1990	59	10	700	.
2000	47	-	268	103
2010	84	-	557	244
2011	56	-	469	263
2012	65	-	234	221
2013	55	-	480	203
2014	45	-	230	167
2015	38	-	166	179
2016	49	-	193	161

Quelle: Kreditschutzverband

8

**Tab. 8.21 Gewerbliche Insolvenzen nach Berufsgruppen**

Branchengruppen	Industrie	Handel	Gewerbe	Unselbständige
	Insolvenzen			
Bauwirtschaft	-	-	5	-
Gaststätten, Beherbergung	-	-	13	-
Chemie, Foto, Kunststoffe, Brennstoffe	-	1	-	-
Elektro, Installationen	-	-	3	-
Glas, Parfümeriewaren, Galanterie, Uhren, Schmuck	-	-	-	-
Holz-Möbel	-	-	3	-
Kraftfahrzeuge, -zubehör, Fahrräder	-	2	2	-
Lebens- und Futtermittel, Land- und Forstwirtschaft	-	-	1	-
Metall, Maschinen, technische Artikel	-	-	1	-
Papier, Druck, Verlag	-	1	-	-
Textilwirtschaft	-	1	-	-
Schuhe, Leder, Pelze	-	-	-	-
Sonstige	-	6	10	-
<b>Insgesamt</b>	-	<b>11</b>	<b>38</b>	-

Quelle: Kreditschutzverband



Tab. 8.22 Betretungsverbote

Betretungsverbote im Jahr															
2001	2002	2003	2004	2005	2006	2007	2008	2009	2010	2011	2012	2013	2014	2015	2016
59	32	23	53	83	79	63	75	64	82	102	121	74	112	141	115

Quelle: Landespolizeidirektion Kärnten

8

Tab. 8.23 Rechtsanwaltschaft und Notariate

Rechtsanwälte	davon Verteidiger in Strafsachen	Rechtsanwaltsanwärter	Notariate
153	153	46	8

Quelle: Rechtsanwaltskammer und Notariatskammer

Tab. 8.24 Einbürgerungen

Jahr	Einbürgerungen insgesamt	davon		darunter nach der bisherigen Staatsbürgerschaft			
		m.	w.	Ägypten	ehem. YU <sup>1)</sup>	Rumänien	Indien
1995	<b>73</b>	34	39	11	27	3	8
2000	<b>81</b>	36	45	10	22	14	4
2010	<b>154</b>	77	77	9	70	3	1
2011	<b>114</b>	49	65	-	70	-	-
2012	<b>95</b>	41	54	10	33	8	5
2013	<b>129</b>	59	70	-	76	-	1
2014	<b>117</b>	58	59	8	51	2	3
2015	<b>152</b>	68	84	19	65	6	5
2016	<b>130</b>	62	68	11	38	2	9

<sup>1)</sup> Nachfolgestaaten des ehemaligen Jugoslawien: Bosnien-Herzegowina, Kosovo, Kroatien, Mazedonien, Serbien, Montenegro, Slowenien.

Quelle: Statistik Austria



**Tab. 8.25 Einbürgerungen nach der bisherigen Staatsbürgerschaft**

Bisherige Staatsbürgerschaft	Anzahl	Bisherige Staatsbürgerschaft	Anzahl
<b>Europäische Union insgesamt</b>	<b>15</b>	Georgien	1
dav. Deutschland	1	Indien	9
Niederlande	1	Irak	3
Slowakei	1	Iran	1
Kroatien	1	Israel	1
Tschechische Republik	1	Jordanien	1
Ungarn	2	Nepal	4
Rumänien	2	Philippinen	1
Slowenien	6	Syrien	5
		Thailand	1
<b>Übriges Europa insgesamt</b>	<b>32</b>	<b>Afrika insgesamt</b>	<b>22</b>
dav. Albanien	1	dav. Ägypten	11
Bosnien-Herzegowina	20	Kamerun	3
Kosovo	3	Marokko	2
Mazedonien	2	Nigeria	5
Serbien	6	Senegal	1
<b>Übriges Europa/Asien insgesamt</b>	<b>16</b>	<b>Amerika/Australien insgesamt</b>	<b>4</b>
dav. Russische Föderation	14	dav. Dominikanische Republik	1
Türkei	2	Venezuela	1
<b>Asien insgesamt</b>	<b>40</b>	Peru	1
dav. Afghanistan	10	Kolumbien	1
Armenien	1	<b>Staatenlos</b>	<b>1</b>
Aserbaidshan	1		
China	1		

Quelle: Statistik Austria

8

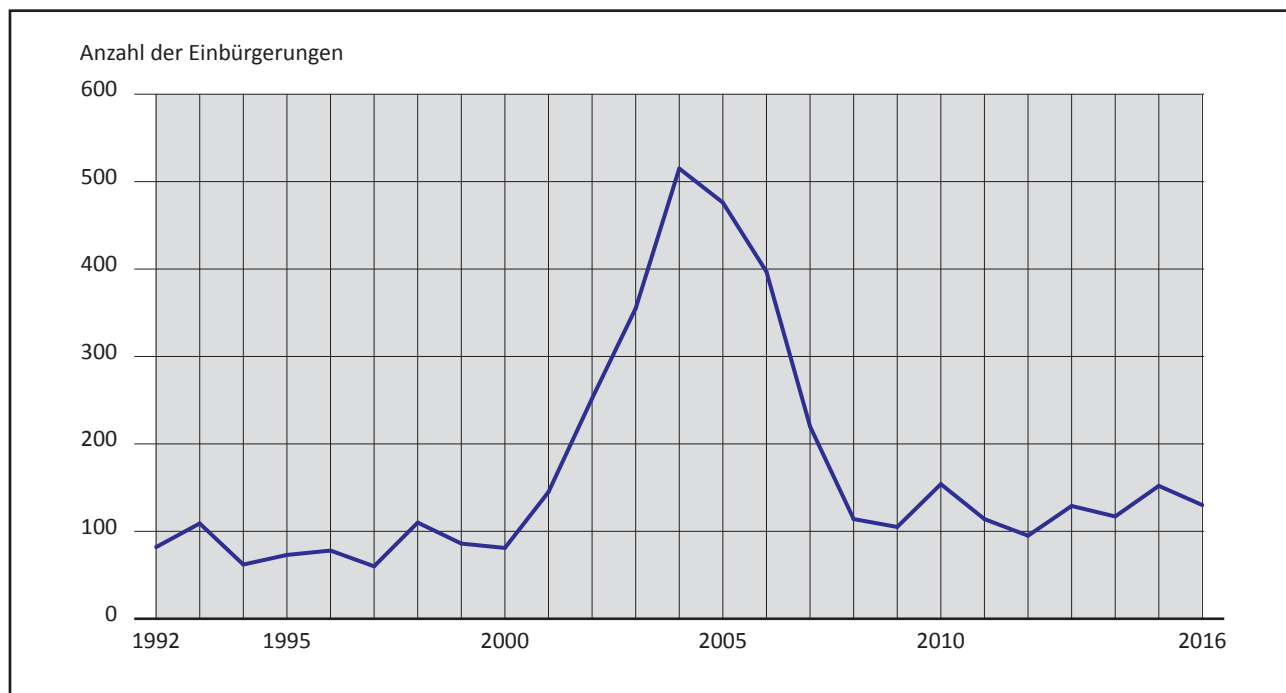
**Grafik 8.3 Entwicklung der Anzahl der Einbürgerungen**

Quelle: Statistik Austria



Tab. 8.26 Einbürgerungen nach bestimmten Merkmalen

Bezeichnung		Anzahl	
<b>Einbürgerungen insgesamt</b>		<b>130</b>	
dav.	Konventionsflüchtlinge	34	
	keine Konventionsflüchtlinge	96	
Familien- stand	ledig	83	
	verheiratet	43	
	verwitwet	-	
	geschieden	4	
Alters- gruppen	0 bis unter 5	15	
	5 bis unter 10	8	
	10 bis unter 15	19	
	15 bis unter 20	17	
	20 bis unter 25	7	
	25 bis unter 30	11	
	30 bis unter 35	19	
	35 bis unter 40	14	
	40 bis unter 45	9	
	45 bis unter 50	8	
	50 bis unter 55	3	
		55 bis unter 60	-
	60 bis unter 65	-	
	65 und älter	-	
Erwerbs- grund	10 (1)	10-jähriger Wohnsitz	24
	11a (1)	Ehe mit Österreicher/in	8
	11a (4) Z1	Ermessensverleihung ab 6-jährigem Wohnsitz und asylberechtigt	15
	11a (4) Z2	Ermessensverleihung ab 6-jährigem Wohnsitz EWR-Staatsangehöriger	6
	11a (4) Z3	Ermessensverleihung ab 6-jährigem Wohnsitz und geboren in Österreich	10
	11a (6)	6-jähriger Wohnsitz, nachgew. Deutschkenntnisse und nachhaltige Integration	11
	12 (1) Z1	15-jähriger Wohnsitz und nachhaltige Integration	1
	12 (1) Z3	Unmöglichkeit der Erstreckung	9
	12 (2)	Außereheliche Kinder bis 14 Jahre	3
	16	Erstreckung der Verleihung auf Ehegatten im gemeinsamen Haushalt	3
	17 (1) Z1	Erstreckung auf uneheliche minderjährige Kinder der Mutter	19
	17 (1) Z2	Erstreckung auf uneheliche minderjährige Kinder des Vaters	21

Quelle: Statistik Austria

Tab. 8.27 Polizeiliche Kriminalstatistik – Straftaten, Aufklärungsquote

Jahr	Gewaltkriminalität (§§ 75-95 StGB)			Eigentumsdelikte (§§ 125-168 StGB)		
	absolut	Aufklärungs- quote in %	Gewalt- kriminalitätsrate (Straftaten auf 1.000 EW)	absolut	Aufklärungs- quote in %	Eigentums- deliktrate (Straftaten auf 1.000 EW)
2003	1.806	84,9	19,8	6.482	24,0	71,0
2004	1.850	84,9	20,1	6.310	23,4	68,6
2005	1.924	81,7	20,8	7.330	28,9	79,3
2010	1.626	81,3	17,2	7.229	20,6	76,6
2011	1.664	81,4	17,5	6.580	24,4	69,3
2012	1.753	81,8	18,3	6.821	26,4	71,1
2013	1.729	82,8	17,8	6.373	22,8	65,8
2014	1.651	84,1	16,8	6.061	22,5	61,8
2015	1.848	83,1	18,6	6.034	25,3	60,7
2016	1.777	82,7	17,8	5.986	28,1	59,9

Quelle: Bundesministerium für Inneres

**Tab. 8.28 Polizeiliche Kriminalstatistik – Tatverdächtige nach Altersgruppen**

Jahr	Tatverdächtige		davon nach Altersgruppen									
			bis unter 14 Jahre		14 bis unter 18 Jahre		18 bis unter 25 Jahre		25 bis unter 40 Jahre		40 Jahre und älter	
	abs.	in %	abs.	in %	abs.	in %	abs.	in %	abs.	in %	abs.	in %
2003	3.945	100,0	50	1,3	491	12,4	1.095	27,8	1.178	29,9	1.131	28,7
2004	3.847	100,0	94	2,4	509	13,2	961	25,0	1.145	29,8	1.138	29,6
2005	4.165	100,0	117	2,8	476	11,4	1.169	28,1	1.257	30,2	1.146	27,5
2010	4.194	100,0	99	2,4	495	11,8	1.186	28,3	1.274	30,4	1.140	27,2
2011	4.318	100,0	83	1,9	476	11,0	1.271	29,4	1.259	29,2	1.229	28,5
2012	4.537	100,0	113	2,5	501	11,0	1.099	24,2	1.174	25,9	1.650	36,4
2013	4.503	100,0	99	2,2	456	10,1	1.195	26,5	1.341	29,8	1.412	31,4
2014	3.806	100,0	121	3,2	405	10,6	855	22,5	1.081	28,4	1.344	35,3
2015	4.284	100,0	115	2,7	595	13,9	883	20,6	1.311	30,6	1.380	32,2
2016	4.491	100,0	96	2,1	600	13,4	971	21,6	1.451	32,3	1.373	30,6

Quelle: Bundesministerium für Inneres

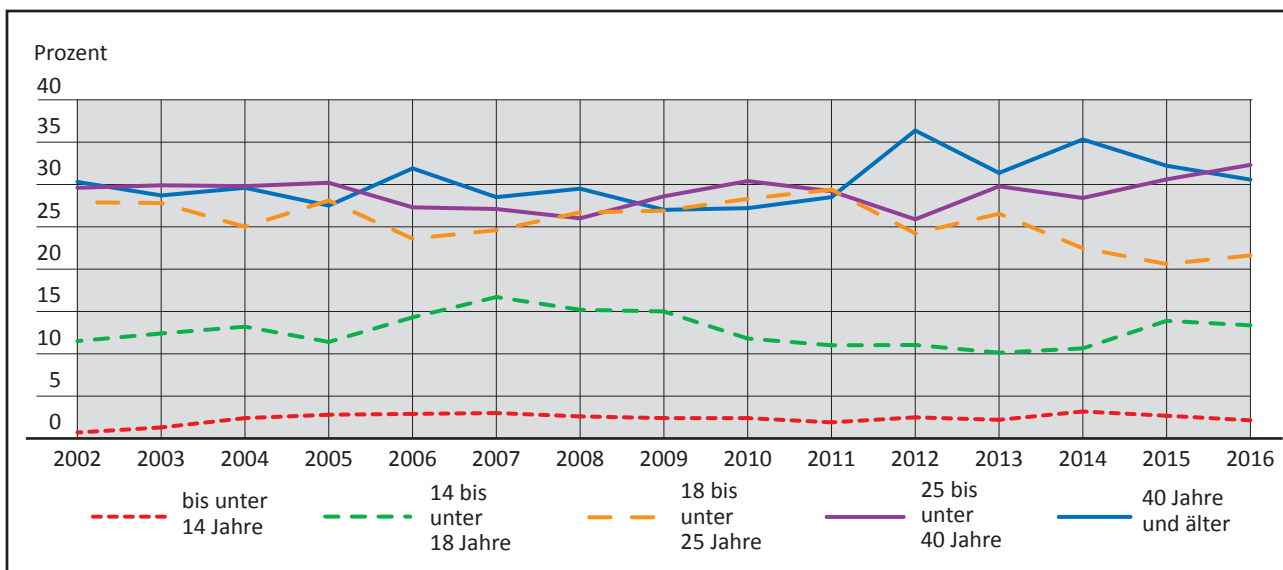
**Grafik 8.4 Polizeiliche Kriminalstatistik – Tatverdächtige nach Altersgruppen**

Quelle: Bundesministerium für Inneres



Tab. 8.29 Polizeiliche Kriminalstatistik – Angezeigte Fälle, Aufklärungsquote

Straftaten	Angezeigte Fälle	darunter		Aufklärungsquote in %
		Versuche	geklärt	
Strafbare Handlungen gegen Leib und Leben §§ 75 - 95	1.777	23	1.469	82,7
davon Verbrechen	14	7	12	85,7
Vergehen	1.763	16	1.457	82,6
darunter Delikte im Straßenverkehr	776	-	724	93,3
Strafbare Handlungen gegen die Freiheit §§ 99 - 110	352	7	326	92,6
davon Verbrechen	27	2	25	92,6
Vergehen	325	5	301	92,6
Strafbare Handlungen gegen fremdes Vermögen §§ 125 - 168b	5.986	496	1.681	28,1
davon Verbrechen	478	160	135	28,2
Vergehen	5.508	336	1.546	28,1
Strafbare Handlungen g. d. sexuelle Integrität u. Selbstbestimmung §§ 201 - 220a	77	5	57	74,0
davon Verbrechen	28	4	23	82,1
Vergehen	49	1	34	69,4
Strafbare Handlungen gegen den Geld- und Zahlungsverkehr §§ 232 - 241g	215	-	14	6,5
davon Verbrechen	205	-	8	3,9
Vergehen	10	-	6	60,0
Sonstige strafbare Handlungen nach dem Strafgesetzbuch	447	25	264	59,1
davon Verbrechen	30	6	23	76,7
Vergehen	417	19	241	57,8
Summe aller strafbarer Handlungen nach strafrechtlichen Nebengesetzen	634	1	621	97,9
davon Verbrechen	51	-	50	98,0
Vergehen	583	1	571	97,9
<b>Gesamtsumme aller gerichtlich strafbaren Handlungen</b>	<b>9.488</b>	<b>557</b>	<b>4.432</b>	<b>46,7</b>
<b>davon Verbrechen</b>	<b>833</b>	<b>179</b>	<b>276</b>	<b>33,1</b>
<b>Vergehen</b>	<b>8.655</b>	<b>378</b>	<b>4.156</b>	<b>48,0</b>

Quelle: Bundesministerium für Inneres

Tab. 8.30 Polizeiliche Kriminalstatistik – Straftaten und Aufklärungsquoten

Straftaten	Angezeigte Fälle	darunter		Aufklärungsquote in %
		Versuch	geklärt	
Mord § 75	1	1	1	100,0
Fahrlässige Tötung im Straßenverkehr § 80	2	-	2	100,0
Fahrl. Tötung u. bes. gef. Verhältnissen - Sonstige Fälle § 81	1	-	-	0,0
Körperverletzung § 83	738	11	548	74,3
Schwere Körperverletzung § 84 - Vergehen	45	5	39	86,7
Schwere Körperverletzung § 84 - Verbrechen	4	-	3	75,0
Absichtliche schwere Körperverletzung § 87	9	6	8	88,9
Fahrlässige Körperverletzung im Straßenverkehr § 88	766	-	716	93,5
Fahrlässige Körperverletzung - Sonstige Fälle § 88	138	-	97	70,3
Gefährdung der körperlichen Sicherheit im Straßenverkehr § 89	6	-	4	66,7
Gefährdung der körperlichen Sicherheit - Sonstige Fälle § 89	22	-	12	54,5
Raufhandel § 91	34	-	29	85,3
Quälen od. vernachl. unm., jüng. od. wehrl. Pers. § 92 - Vergehen	9	-	8	88,9
Imstichlassen eines Verletzten im Straßenverkehr § 94	1	-	1	100,0
Unterlassung der Hilfeleistung im Straßenverkehr § 95	1	-	1	100,0
Freiheitsentziehung § 99 - Vergehen	10	-	10	100,0
Nötigung § 105	36	3	31	86,1
Schwere Nötigung § 106	26	2	24	92,3
Gefährliche Drohung § 107	229	1	215	93,9
Beharrliche Verfolgung § 107a	37	-	33	89,2
Fortgesetzte Gewaltausübung § 107b - Vergehen	6	-	6	100,0
Fortgesetzte Gewaltausübung § 107b - Verbrechen	1	-	1	100,0

Tab. 8.30 Schluss

Straftaten	Angezeigte Fälle	darunter		Aufklärungsquote in %
		Versuch	geklärt	
Hausfriedensbruch § 109	7	1	6	85,7
Sachbeschädigung § 125	1.165	1	287	24,6
Schwere Sachbeschädigung § 126 - Vergehen	38	-	23	60,5
Datenbeschädigung § 126a - Vergehen	14	-	4	28,6
Störung d. Funktionsfähigkeit e. Computersystems §126b - Verg.	7	1	-	0,0
Missbrauch v. Computerprogrammen od. d. Zugangsdat. § 126c	2	-	-	0,0
Diebstahl § 127	2.232	56	560	25,1
Schwerer Diebstahl § 128 - Vergehen	29	1	9	31,0
Schwerer Diebstahl § 128 - Verbrechen	1	-	1	100,0
Diebstahl durch Einbruch oder mit Waffen § 129 - Vergehen	1.270	225	117	9,2
Diebstahl durch Einbruch oder mit Waffen § 129 - Verbrechen	364	128	75	20,6
Gewerbsm. Diebstahl im Rahmen einer krim. Vereinigung § 130	12	-	12	100,0
Gewerbsm. Diebstahl im Rahmen einer krim. Vereinigung § 131 - Verb.	1	-	-	0,0
Räuberischer Diebstahl § 131	13	2	11	84,6
Entziehung von Energie § 132 - Vergehen	1	-	1	100,0
Veruntreuung § 133 - Vergehen	32	-	30	93,8
Unterschlagung § 134 - Vergehen	37	-	8	21,6
Dauernde Sachentziehung § 135 - Vergehen	6	-	6	100,0
Unbefugter Gebrauch von Fahrzeugen § 136	23	-	13	56,5
Eingriff in fremdes Jagd- oder Fischereirecht § 137	1	-	1	100,0
Entwendung § 141	153	4	151	98,7
Raub § 142	29	9	13	44,8
Schwerer Raub § 143	16	5	10	62,5
Erpressung § 144	29	12	8	27,6
Schwere Erpressung § 145	5	4	-	0,0
Betrug § 146	370	40	236	63,8
Schwerer Betrug § 147 - Vergehen	53	8	43	81,1
Schwerer Betrug § 147 - Verbrechen	2	-	1	50,0
Gewerbsmässiger Betrug § 148 - Vergehen	8	-	7	87,5
Gewerbsmässiger Betrug § 148 - Verbrechen	12	-	10	83,3
Betrügerischer Datenverarbeitungsmissbrauch § 148a - Verg.	17	-	2	11,8
Erschleichung einer Leistung § 149	1	-	1	100,0
Notbetrug § 150	1	-	1	100,0
Untreue § 153 - Vergehen	7	-	7	100,0
Untreue § 153 - Verbrechen	1	-	1	100,0
Förderungsmissbrauch § 153b - Vergehen	4	-	4	100,0
Vorenthalten von Dienstnehmerbeiträgen zur Sozialvers. § 153c	1	-	1	100,0
Betrügerische Krida § 156	4	-	4	100,0
Grob fahrl. Beeinträchtigung von Gläubigerinteressen § 159	1	-	1	100,0
Hehlerei § 164 - Vergehen	15	-	14	93,3
Geldwäscherei § 165 - Vergehen	8	-	7	87,5
Geldwäscherei § 165 - Verbrechen	1	-	1	100,0
Brandstiftung § 169	5	3	3	60,0
Fahrlässige Herbeiführung einer Feuersbrunst § 170 - Vergehen	1	-	1	100,0
Vorsätzliche Gemeingefährdung § 176	2	-	1	50,0
Vergewaltigung § 201	13	3	9	69,2
Geschlechtliche Nötigung § 202	2	1	2	100,0
Schwerer sexueller Missbrauch von Unmündigen § 206	7	-	7	100,0
Sexueller Missbrauch von Unmündigen § 207	4	-	4	100,0
Pornographische Darstellung mit Unmündigen § 207a - Verg.	9	-	8	88,9
Pornographische Darstellung mit Unmündigen § 207a - Verbr.	1	-	-	0,0
Sexueller Missbrauch von Jugendlichen § 207b	4	1	2	50,0
Missbrauch eines Autoritätsverhältnisses § 212	1	-	1	100,0
Zuhälterei § 216	2	-	2	100,0
Grenzüberschreitender Prostitutionshandel § 217	1	-	1	100,0
Sexuelle Belästigung und öffentliche geschl. Handlungen § 218	33	-	21	63,6
Kriminelle Vereinigung § 278	2	-	2	100,0
Fremdenpolizeigesetz	3	-	3	100,0
Waffengesetz § 50	44	-	44	100,0

Quelle: Bundesministerium für Inneres



Tab. 8.31 Polizeiliche Kriminalstatistik – Tatverdächtige nach Altersgruppen (Mehrfachzählungen)

Straftaten	Tatverdächtige			davon nach Altersgruppen														darunter Fremde	
				unter 10 Jahre		10 bis unter 14 Jahre		14 bis unter 18 Jahre		18 bis unter 21 Jahre		21 bis unter 25 Jahre		25 bis unter 40 Jahre		40 Jahre und älter			
	m.	w.	zus.	m.	w.	m.	w.	m.	w.	m.	w.	m.	w.	m.	w.	m.	w.		
Mord § 75	-	1	1	-	-	-	-	-	-	-	-	-	-	-	1	-	-	-	-
Fahrlässige Tötung im Straßenverkehr § 80	1	1	2	-	-	-	-	-	-	-	-	-	-	1	-	-	1	-	-
Körperverletzung § 83	537	120	657	3	-	28	3	40	21	37	10	90	16	221	46	118	24	165	25
Schwere Körperverletzung § 84 - Vergehen	52	1	53	-	-	-	-	4	-	11	-	6	-	19	1	12	-	15	-
Schwere Körperverletzung § 84 - Verbrechen	4	1	5	-	-	-	-	-	-	-	-	1	-	3	1	-	-	3	-
Absichtliche schwere Körperverletzung § 87	9	2	11	-	-	-	-	-	-	1	1	1	-	3	-	4	1	5	-
Fahrlässige Körperverletzung im Straßenverkehr § 88	590	352	942	-	-	1	1	19	13	45	27	45	36	148	105	332	170	105	42
Fahrlässige Körperverletzung - Sonstige Fälle § 88	59	43	102	-	-	2	-	4	1	4	1	1	3	18	9	30	29	6	2
Gefährdung der körperlichen Sicherheit im Straßenverkehr § 89	2	2	4	-	-	-	-	-	-	1	1	-	-	-	1	1	-	-	-
Gefährdung der körperlichen Sicherheit - Sonstige Fälle § 89	15	-	15	-	-	-	-	5	-	-	-	2	-	3	-	5	-	1	-
Raufhandel § 91	85	9	94	-	-	-	-	11	2	12	4	23	2	34	-	5	1	31	1
Quälen od. vernachl. unm., jüng. od. wehrl. Pers. § 92 - Verg.	9	3	12	-	-	-	-	-	-	1	-	-	1	2	-	6	2	4	2
Imstichlassen eines Verletzten im Straßenverkehr § 94	1	-	1	-	-	-	-	-	-	-	-	-	-	-	-	1	-	-	-
Unterlassung der Hilfeleistung im Straßenverkehr § 95	1	-	1	-	-	-	-	-	-	-	-	-	-	-	-	1	-	-	-
Freiheitsentziehung § 99 - Vergehen	7	4	11	-	-	-	-	-	2	1	-	2	-	4	2	-	-	2	1
Nötigung §105	30	8	38	-	-	-	-	5	-	-	1	6	-	10	1	9	6	4	2
Schwere Nötigung § 106	22	2	24	-	-	-	-	2	-	5	-	1	-	4	1	10	1	10	1
Gefährliche Drohung § 107	226	36	262	-	-	6	1	15	6	22	6	33	2	74	11	76	10	85	6
Beharrliche Verfolgung § 107a	24	14	38	-	-	-	-	-	-	-	-	2	7	7	3	15	4	3	2
Fortgesetzte Gewaltausübung § 107b - Vergehen	5	1	6	-	-	-	-	-	-	1	-	-	-	4	-	-	1	3	-
Fortgesetzte Gewaltausübung § 107b - Verbrechen	1	-	1	-	-	-	-	-	-	-	-	-	-	1	-	-	-	-	-
Hausfriedensbruch § 109	6	-	6	-	-	-	-	-	-	-	-	-	-	3	-	3	-	3	-
Sachbeschädigung § 125	347	26	373	1	-	8	2	65	3	31	2	84	4	109	8	49	7	51	1
Schwere Sachbeschädigung § 126 - Vergehen	35	2	37	2	-	4	-	11	2	7	-	5	-	3	-	3	-	6	-
Datenbeschädigung § 126a - Vergehen	3	1	4	-	-	-	-	-	-	-	-	1	-	2	1	-	-	-	-
Diebstahl § 127	504	163	667	2	-	14	2	129	26	50	14	60	10	174	66	75	45	206	61
Schwerer Diebstahl § 128 - Vergehen	4	6	10	-	-	-	-	-	-	1	1	1	-	1	1	1	4	1	1
Schwerer Diebstahl § 128 - Verbrechen	1	-	1	-	-	-	-	-	-	-	-	-	-	1	-	-	-	1	-
Diebstahl durch Einbruch oder mit Waffen § 129 - Verbrechen	167	6	173	-	-	-	-	79	2	32	-	20	1	25	3	11	-	56	2
Diebstahl durch Einbruch oder mit Waffen § 129 - Vergehen	138	2	140	-	-	-	-	68	-	39	-	-	-	28	2	3	-	29	1
Gewerbsm. Diebstahl i. Rahmen krim. Vereinigung § 130 - Verbr.	3	9	12	-	-	-	-	-	-	-	2	-	-	3	1	-	6	2	2
Räuberischer Diebstahl § 131	8	4	12	-	-	-	-	1	-	2	1	2	-	3	3	-	-	2	-
Entziehung von Energie § 132 - Vergehen	1	-	1	-	-	-	-	-	-	-	-	-	-	1	-	-	-	-	-
Veruntreuung § 133 - Vergehen	25	6	31	-	-	-	-	1	-	-	1	3	1	13	3	8	1	7	2
Unterschlagung § 134 - Vergehen	6	2	8	-	-	1	-	1	-	-	-	2	-	-	-	2	2	1	1
Dauernde Sachentziehung § 135 - Vergehen	4	4	8	-	-	1	-	1	3	1	-	-	-	1	-	-	1	1	-
Unbefugter Gebrauch von Fahrzeugen § 136	11	2	13	-	-	-	-	2	-	4	-	1	-	3	1	1	1	5	2
Eingriff in fremdes Jagd- oder Fischereirecht § 137	1	-	1	-	-	-	-	-	-	-	-	-	-	1	-	-	-	1	-

Tab. 8.31 Schluss

Straftaten	Tatverdächtige			davon nach Altersgruppen														darunter Fremde	
				unter 10 Jahre		10 bis unter 14 Jahre		14 bis unter 18 Jahre		18 bis unter 21 Jahre		21 bis unter 25 Jahre		25 bis unter 40 Jahre		40 Jahre und älter			
	m.	w.	zus.	m.	w.	m.	w.	m.	w.	m.	w.	m.	w.	m.	w.	m.	w.		
Entwendung § 141	104	57	161	-	1	3	8	13	8	4	4	7	4	33	12	44	20	44	22
Raub § 142	19	-	19	-	-	-	-	10	-	3	-	-	-	5	-	1	-	5	-
Schwerer Raub § 143	16	1	17	-	-	-	-	1	-	4	-	3	-	8	1	-	-	3	-
Erpressung § 144	9	-	9	-	-	-	-	1	-	1	-	5	-	1	-	1	-	3	-
Betrug § 146	180	67	247	-	-	-	-	-	3	6	2	21	12	89	14	64	36	52	11
Schwerer Betrug § 147 - Vergehen	42	9	51	-	-	-	-	-	-	1	-	2	1	10	2	29	6	13	2
Schwerer Betrug § 147 - Verbrechen	3	1	4	-	-	-	-	-	-	-	-	-	-	1	1	2	-	-	1
Gewerbsmässiger Betrug § 148 - Vergehen	5	3	8	-	-	-	-	-	-	-	-	1	1	2	2	2	-	-	-
Gewerbsmässiger Betrug § 148 - Verbrechen	12	2	14	-	-	-	-	-	-	-	-	1	-	8	-	3	2	1	-
Betrügerischer Datenverarbeitungsmissbrauch § 148a - Verg.	4	1	5	-	-	-	-	-	1	-	-	-	-	1	-	3	-	-	1
Erschleichung einer Leistung § 149	-	1	1	-	-	-	-	-	1	-	-	-	-	-	-	-	-	-	-
Notbetrug § 150	-	1	1	-	-	-	-	-	-	-	-	-	-	-	1	-	-	-	-
Untreue § 153 - Vergehen	7	1	8	-	-	-	-	-	-	-	-	-	-	-	-	7	1	-	-
Untreue § 153 - Verbrechen	1	-	1	-	-	-	-	-	-	-	-	-	-	-	-	1	-	-	-
Förderungsmissbrauch § 153b - Vergehen	3	3	6	-	-	-	-	-	-	-	-	-	-	1	-	2	3	-	-
Vorenthalten von Dienstnehmerbeiträgen zur Sozialvers. § 153c	1	-	1	-	-	-	-	-	-	-	-	-	-	-	-	1	-	-	-
Betrügerische Krida § 156	3	1	4	-	-	-	-	-	-	-	-	-	-	-	1	3	-	-	-
Grob fahrl. Beeinträchtigung von Gläubigerinteressen § 159	1	-	1	-	-	-	-	-	-	-	-	-	-	-	-	1	-	-	1
Hehlerei § 164 - Vergehen	16	2	18	-	-	-	-	5	-	1	-	2	-	6	1	2	1	9	-
Geldwäscherei § 165 - Vergehen	8	-	8	-	-	-	-	-	-	-	-	-	-	6	-	2	-	8	-
Geldwäscherei § 165 - Verbrechen	1	-	1	-	-	-	-	-	-	-	-	-	-	-	-	1	-	1	-
Brandstiftung § 169	2	1	3	-	-	-	-	-	-	1	-	-	-	1	-	1	-	-	-
Fahrlässige Herbeiführung einer Feuersbrunst § 170 - Vergehen	-	1	1	-	-	-	-	-	-	-	-	-	-	-	-	-	1	-	-
Vorsätzliche Gemeingefährdung § 176	-	1	1	-	-	-	-	-	-	-	-	-	-	-	-	-	1	-	-
Vergewaltigung § 201	9	-	9	-	-	-	-	1	-	-	-	2	-	4	-	2	-	2	-
Geschlechtliche Nötigung § 202	2	-	2	-	-	-	-	-	-	-	-	1	-	-	-	1	-	1	-
Schwerer sexueller Missbrauch von Unmündigen § 206	8	1	9	-	-	-	-	3	-	1	1	1	-	2	-	1	-	-	-
Sexueller Missbrauch von Unmündigen § 207	5	-	5	-	-	1	-	-	-	-	-	-	-	1	-	3	-	-	-
Pornographische Darstellung mit Unmündigen § 207a - Verg.	8	-	8	-	-	-	-	1	-	-	-	1	-	2	-	4	-	-	-
Sexueller Missbrauch von Jugendlichen § 207b	2	-	2	-	-	-	-	-	-	-	-	-	-	2	-	-	-	-	-
Missbrauch eines Autoritätsverhältnisses § 212	1	-	1	-	-	-	-	-	-	-	-	-	-	1	-	-	-	-	-
Zuhälterei § 216	2	-	2	-	-	-	-	-	-	-	-	-	-	2	-	-	-	1	-
Grenzüberschreitender Prostitutionshandel § 217	1	-	1	-	-	-	-	-	-	-	-	-	-	1	-	-	-	1	-
Sexuelle Belästigung und öffentliche geschl. Handlungen § 218	26	3	29	-	-	-	-	2	-	-	-	2	-	8	3	14	-	5	3
Kriminelle Vereinigung § 278	4	-	4	-	-	-	-	-	-	-	-	-	-	1	-	3	-	4	-
Fremdenpolizeigesetz	2	2	4	-	-	-	-	-	-	-	1	1	1	-	-	1	2	1	-
Waffengesetz §50	47	1	48	-	-	1	-	6	-	8	-	10	-	18	-	4	1	12	-
<b>2016</b>	<b>3.498</b>	<b>993</b>	<b>4.491</b>	<b>8</b>	<b>1</b>	<b>70</b>	<b>17</b>	<b>506</b>	<b>94</b>	<b>337</b>	<b>80</b>	<b>452</b>	<b>102</b>	<b>1.142</b>	<b>309</b>	<b>983</b>	<b>390</b>	<b>983</b>	<b>198</b>

Quelle: Bundesministerium für Inneres



Tab. 8.32 Wahlergebnisse in Klagenfurt seit 1945 (Europawahlen, Nationalratswahlen)

Wahltermin	Wahlberechtigte	Abgegebene Stimmen						Von den abgegebenen gültigen Stimmen entfielen auf															
		insgesamt (Wahlbeteilig.)		davon				SPÖ		ÖVP		FPÖ (WdU, VdU)		BZÖ		GRÜNE		LIBERALES FORUM		KPÖ (VO, KLS, Linksblock)		Sonstige Parteien	
				ungültige		gültige																	
		abs.	%	abs.	%	abs.	%	abs.	%	abs.	%	abs.	%	abs.	%	abs.	%	abs.	%	abs.	%	abs.	%
<b>EUROPAWAHLEN</b>																							
13.10.1996	68.944	43.452	63,0	1.150	2,6	42.302	97,4	12.340	29,2	8.172	19,3	16.519	39,1	x	x	2.509	5,9	1.570	3,7	163	0,4	1.029 <sup>5)</sup>	2,4
13.06.1999	68.864	27.787	40,4	619	2,2	27.168	97,8	8.328	30,7	5.876	21,6	9.232	34,0	x	x	2.479	9,1	605	2,2	150	0,6	498 <sup>6)</sup>	1,8
13.06.2004	69.910	23.222	33,2	549	2,4	22.673	97,6	6.666	29,4	4.773	21,1	4.507	19,9	x	x	3.468	15,3	x	x	229 <sup>8)</sup>	1,0	3.030 <sup>9)</sup>	13,4
07.06.2009	73.053	24.384	33,4	433	1,8	23.951	98,2	5.163	21,6	4.736	19,8	1.696	7,1	4.422	18,5	3.199	13,4	x	x	196	0,8	4.539 <sup>13)</sup>	19,0
25.05.2014	74.052	29.213	39,4	812	2,8	28.401	97,2	8.478	29,9	4.932	17,4	5.012	17,6	323	1,1	5.419	19,1	x	x	x	x	4.237 <sup>15)</sup>	14,9
<b>NATIONALRATSWAHLEN</b>																							
25.11.1945	26.041	23.693	91,0	471	2,0	23.222	98,0	12.482	53,8	7.511	32,3	x	x	x	x	x	x	x	x	1.836	7,9	1.393	6,0
09.10.1949	37.793	36.469	96,5	759	2,1	35.710	97,9	15.214	42,6	11.283	31,6	7.528	21,1	x	x	x	x	x	x	1.558	4,4	127	0,4
22.02.1953	41.664	39.154	94,0	2.234	5,7	36.920	94,3	17.118	46,4	10.842	29,4	6.584	17,8	x	x	x	x	x	x	1.800	4,9	576	1,6
13.05.1956	43.237	41.939	97,0	1.326	3,2	40.613	96,8	17.896	44,1	14.855	36,6	6.383	15,7	x	x	x	x	x	x	1.477	3,6	2	x
10.05.1959	46.238	42.388	91,7	569	1,3	41.819	98,7	18.973	45,4	14.868	35,6	6.060	14,5	x	x	x	x	x	x	1.279	3,1	639	1,5
18.11.1962	47.408	44.432	93,7	491	1,1	43.941	98,9	19.778	45,0	16.679	38,0	5.260	12,0	x	x	x	x	x	x	1.860	4,2	364	0,8
06.03.1966	50.353	45.831	91,0	593	1,3	45.238	98,7	20.517	45,4	18.574	41,1	5.173	11,4	x	x	x	x	x	x	x	x	974	2,2
01.03.1970	53.577	47.664	89,0	453	1,0	47.211	99,0	23.584	50,0	18.412	39,0	4.397	9,3	x	x	x	x	x	x	712	1,5	106	0,2
10.10.1971	52.980	46.302	87,4	560	1,2	45.742	98,8	23.697	51,8	16.992	37,1	4.239	9,3	x	x	x	x	x	x	814	1,8	x	x
05.10.1975	59.175	52.447	88,6	588	1,1	51.859	98,9	26.853	51,8	19.342	37,3	4.906	9,5	x	x	x	x	x	x	758	1,5	x	x
06.05.1979	61.874	54.925	88,8	683	1,2	54.242	98,8	28.755	53,0	19.902	36,7	4.931	9,1	x	x	x	x	x	x	654	1,2	x	x
24.04.1983	63.997	56.761	88,7	840	1,5	55.921	98,5	28.272	50,6	19.609	35,1	5.190	9,3	x	x	x	x	x	x	483	0,9	2.367 <sup>11)</sup>	4,2
23.11.1986	66.376	60.471	91,1	1.597	2,6	58.874	97,4	26.140	44,4	17.192	29,2	12.281	20,9	x	x	2.616	4,4	x	x	413	0,7	232 <sup>2)</sup>	0,4
07.10.1990	67.987	57.594	84,7	1.839	3,2	55.755	96,8	23.452	42,1	9.828	17,6	18.708	33,6	x	x	2.033	3,6	x	x	255	0,5	1.479 <sup>3)</sup>	2,7
09.10.1994	68.896	51.250	74,4	1.011	2,0	50.239	98,0	17.586	35,0	7.473	14,9	18.037	35,9	x	x	3.736	7,4	2.731	5,4	83	0,2	593 <sup>4)</sup>	1,2
17.12.1995	68.742	54.937	79,9	1.284	2,3	53.653	97,7	20.282	37,8	9.993	18,6	17.983	33,5	x	x	2.280	4,2	2.412	4,5	107	0,2	596 <sup>7)</sup>	1,1
03.10.1999	69.067	50.560	73,2	882	1,7	49.678	98,3	15.807	31,8	7.943	16,0	19.441	39,1	x	x	4.055	8,2	1.648	3,3	197	0,4	587 <sup>10)</sup>	1,2
24.11.2002	68.928	53.265	77,3	1.084	2,0	52.181	98,0	18.152	34,8	17.051	32,7	11.309	21,7	x	x	4.748	9,1	636	1,2	285	0,5	x	x
01.10.2006	70.528	49.809	70,6	1.056	2,1	48.753	97,9	15.351	31,5	10.137	20,8	3.533	7,2	11.786	24,2	5.931	12,2	x	x	553	1,1	1.462 <sup>11)</sup>	3,0
28.09.2008	73.010	53.737	73,6	1.172	2,2	52.565	97,8	12.526	23,8	7.669	14,6	3.933	7,5	19.173	36,5	6.475	12,3	959	1,8	404	0,8	1.426 <sup>12)</sup>	2,7
29.09.2013	73.937	50.725	68,6	777	1,5	49.948	98,5	14.858	29,7	6.755	13,5	7.608	15,2	5.098	10,2	9.309	18,6	x	x	450	0,9	5.870 <sup>14)</sup>	11,8

<sup>1)</sup> Alternative Liste Österreich (ALÖ): 700 Stimmen; Vereinte Grüne Österreichs (VGÖ): 1.667 Stimmen. <sup>2)</sup> Kärntner Grüne VGÖ-VÖGA, Unabhängige Gemeinderäte. <sup>3)</sup> Verband der Sozialversichererten (VDS): 400 Stimmen; Kärntner Grüne VGÖ-VÖGA, Unabhängige Gemeinderäte: 1.079 Stimmen. <sup>4)</sup> Nein – Bürgerinitiative gegen den Verkauf Österreichs (NEIN): 288 Stimmen; Die Beste Partei (DBP): 152 Stimmen; Vereinte Grüne Österreichs, Liste Adi Pinter (VGÖ): 153 Stimmen. <sup>5)</sup> Die Neutralen – Bürgerinitiative (N): 360 Stimmen; Forum Handicap: 669 Stimmen. <sup>6)</sup> Christlich Soziale Allianz (Liste Karl Habsburg) - (CSA). <sup>7)</sup> Bürgerinitiative Nein zur EU – Austritt jetzt (NEIN): 396 Stimmen; Die Beste Partei – Reinhard Eberhart (DBP): 200 Stimmen <sup>8)</sup> Opposition für ein solidarischeres Europa - Europäische Linke, KPÖ, Unabhängige (LINKE). <sup>9)</sup> Liste Dr. Hans-Peter Martin - Für echte Kontrolle in Brüssel (MARTIN). <sup>10)</sup> Nein zu NATO und EU Neutrales Österreich Bürgerinitiative (NEIN): 148 Stimmen; Die Unabhängigen - Liste Lugner (DU): 439 Stimmen. <sup>11)</sup> Liste Stark (STARK): 81 Stimmen; Liste Dr. Martin - für Demokratie, Kontrolle, Gerechtigkeit (MARTIN): 965 Stimmen; EU-Austritt - Neutrales Freies Österreich (NFÖ): 204 Stimmen; Sicher - Absolut - Unabhängig, Franz Radinger (SAU): 212 Stimmen. <sup>12)</sup> Dipl.-Ing. Karlheinz H. Klement: 76 Stimmen; Unabhängige Bürgerinitiative Rettet Österreich (RETTÖ): 417 Stimmen; Die Christen (DC): 273 Stimmen; Liste Stark (STARK): 78 Stimmen; Bürgerforum Österreich Liste Franz Dinkhauser (FRITZ): 582 Stimmen. <sup>13)</sup> Liste "Dr. Martin - Für Demokratie, Kontrolle, Gerechtigkeit": 4.365 Stimmen; Junge Liberale Österreich (Julis): 174 Stimmen. <sup>14)</sup> Team Frank Stronach (FRANK): 3.000 Stimmen; Das Neue Österreich und Liberales Forum (NEOS): 2.448 Stimmen; Piratenpartei Österreichs (PIRAT): 422 Stimmen. <sup>15)</sup> Das Neue Österreich und Liberales Forum (NEOS): 2.151 Stimmen; Die Reformkonservativen - Liste Ewald Stadler (REKOS): 318 Stimmen; Europa Anders - KPÖ, Piratenpartei, Wandel und Unabhängige (ANDERS): 633 Stimmen; EU-Austritt, Direkte Demokratie, Neutralität (EUSTOP): 1.135 Stimmen.



Tab. 8.33 Wahlergebnisse in Klagenfurt seit 1945 (Landtagswahlen)

Wahl-termin	Wahl-berech-tigte	Abgegebene Stimmen						Von den abgegebenen gültigen Stimmen entfielen auf															
		insgesamt (Wahlbe-teiligung)		davon				SPÖ		ÖVP		FPK		FPÖ (WdU, VdU)		GRÜNE		BZÖ		TS		Sonstige Parteien	
				ungültige		gültige																	
abs.	%	abs.	%	abs.	%	abs.	%	abs.	%	abs.	%	abs.	%	abs.	%	abs.	%	abs.	%	abs.	%		
<b>LANDTAGSWAHLEN</b>																							
25.11.1945	26.041	23.665	90,9	545	2,3	23.120	97,7	12.445	53,8	7.472	32,3	x	x	x	x	x	x	x	x	x	x	3.203	13,9
09.10.1949	37.793	36.273	96,0	740	2,0	35.533	98,0	15.226	42,9	11.054	31,1	x	x	7.470	21,0	x	x	x	x	x	x	1.783	5,0
22.02.1953	41.664	38.948	93,5	1.731	4,4	37.217	95,6	17.525	47,1	10.469	28,1	x	x	6.910	18,6	x	x	x	x	x	x	2.313	6,2
13.05.1956	43.237	41.677	96,4	1.031	2,5	40.646	97,5	17.799	43,8	14.441	35,5	x	x	6.737	16,6	x	x	x	x	x	x	1.669	4,1
06.03.1960	47.316	40.337	85,3	623	1,5	39.714	98,5	17.903	45,1	14.519	36,6	x	x	5.669	14,3	x	x	x	x	x	x	1.623	4,1
14.03.1965	50.208	42.574	84,8	947	2,2	41.627	97,8	18.454	44,3	15.896	38,2	x	x	5.500	13,2	x	x	x	x	x	x	1.777	4,3
22.02.1970	53.568	44.399	82,9	560	1,3	43.839	98,7	21.438	48,9	15.689	35,8	x	x	5.467	12,5	x	x	x	x	x	x	1.245	2,8
02.03.1975	59.345	51.558	86,9	618	1,2	50.940	98,8	24.850	48,8	18.156	35,6	x	x	5.987	11,8	x	x	x	x	x	x	1.947	3,8
07.10.1979	62.243	49.913	80,2	642	1,3	49.271	98,7	25.505	51,8	17.185	34,9	x	x	5.643	11,5	x	x	x	x	x	x	938	1,9
30.09.1984	65.069	50.910	78,2	882	1,7	50.028	98,3	24.370	48,7	15.335	30,7	x	x	7.663	15,3	x	x	x	x	x	x	2.660	5,3
12.03.1989	67.527	59.196	87,7	1.840	3,1	57.356	96,9	24.009	41,9	12.334	21,5	x	x	17.867	31,2	906	1,6	x	x	x	x	2.240	3,9
13.03.1994	68.316	56.431	82,6	1.150	2,0	55.281	98,0	18.520	33,5	13.546	24,5	x	x	19.193	34,7	1.188	2,1	x	x	x	x	2.834	5,1
07.03.1999	68.462	51.990	75,9	1.061	2,0	50.929	98,0	15.321	30,1	11.211	22,0	x	x	21.388	42,0	x	x	x	x	x	x	3.009	5,9
07.03.2004	68.769	51.417	74,8	971	1,9	50.446	98,1	17.738	35,2	5.067	10,0	x	x	20.723	41,1	6.548	13,0	x	x	x	x	370	0,7
01.03.2009	72.166	53.065	73,5	1.006	1,9	52.059	98,1	13.732	26,4	8.663	16,6	x	x	2.524	4,8	5.267	10,1	21.252	40,8	x	x	621	1,2
03.03.2013	73.070	52.713	72,1	781	1,5	51.932	98,5	21.200	40,8	6.139	11,8	5.941	11,4	x	x	9.559	18,4	2.973	5,7	5.054	9,7	1.066	2,1

1) VGÖ: 1.605 Stimmen; KPÖ: 434 Stimmen; Sonstige Parteien: 621 Stimmen.

2) VGÖ: 1.381 Stimmen; KPÖ: 407 Stimmen; Liste Parteiloser Kandidaten: 452 Stimmen.

3) VGÖ: 419 Stimmen; Liberales Forum (LIF): 2.062 Stimmen; Liste Parteiloser Kandidaten (LPK): 353 Stimmen.

4) KPÖ: 229 Stimmen; Demokratie 99 - Das Wahlbündnis: Die Grünen, Liberales Forum, Enotna Lista/Einheitsliste und VereinteGrüne Österreichs (D): 2.780 Stimmen.

5) KPÖ: 370 Stimmen.

6) KPÖ: 385 Stimmen; Liste Stark (STARK): 119 Stimmen; Gaddafi Partei Österreichs - Die Weiße Partei (GPÖ): 117 Stimmen.

7) Piraten Partei Österreichs (PIRAT): 524 Stimmen; Allianz Soziales Kärnten / Aliansa Socialna Koroska (ASOK): 122 Stimmen; Liste Stark (STARK): 93 Stimmen; Lebenswerte Partei Österreichs (LPÖ): 327 Stimmen.

Tab. 8.34 Wahlergebnisse in Klagenfurt seit 1945 (Gemeinderatswahlen)

Wahl-termin	Wahl-berechtig-te	Abgegebene Stimmen						Von den abgegebenen gültigen Stimmen entfielen auf															
		insgesamt (Wahlbe-teiligung)		davon				SPÖ		ÖVP		FPÖ (WdU, VdU)		VGÖ		GRÜNE		BZÖ		KPÖ (VO, KLS, Linksblock)		Sonstige Parteien	
				ungültige		gültige																	
		abs.	%	abs.	%	abs.	%	abs.	%	abs.	%	abs.	%	abs.	%	abs.	%	abs.	%	abs.	%	abs.	%
<b>GEMEINDERATSWAHLEN</b>																							
25.11.1945	26.041	23.693	91,0	471	2,0	23.222	98,0	12.482	53,8	7.511	32,3	x	x	x	x	x	x	x	x	1.836	7,9	1.393	6,0
09.10.1949	37.793	35.861	94,9	666	1,9	35.195	98,1	15.101	42,9	11.073	31,5	7.480	21,3	x	x	x	x	x	x	1.541	4,4	x	x
22.02.1953	41.664	38.370	92,1	1.831	4,8	36.539	95,2	16.885	46,2	10.162	27,8	6.778	18,6	x	x	x	x	x	x	1.786	4,9	928	2,5
06.10.1957	43.327	38.287	88,4	897	2,3	37.390	97,7	17.603	47,1	13.434	35,9	5.366	14,4	x	x	x	x	x	x	987	2,6	x	x
07.10.1962	47.470	39.102	82,4	1.137	2,9	37.965	97,1	17.177	45,2	13.456	35,4	5.528	14,6	x	x	x	x	x	x	1.804	4,8	x	x
08.10.1967	50.168	41.438	82,6	643	1,6	40.795	98,4	22.007	53,9	12.866	31,5	4.483	11,0	x	x	x	x	x	x	1.064	2,6	375	0,9
25.03.1973	58.702	48.896	83,3	934	1,9	47.962	98,1	21.279	44,4	16.573	34,6	8.703	18,1	x	x	x	x	x	x	1.407	2,9	x	x
25.03.1979	61.689	51.575	83,6	614	1,2	50.961	98,8	22.468	44,1	22.897	44,9	4.195	8,2	515 <sup>1)</sup>	1,0	x	x	x	x	755	1,5	131	0,3
17.03.1985	65.219	50.101	76,8	897	1,8	49.204	98,2	18.848	38,3	23.025	46,8	4.850	9,9	1.165	2,4	772	1,6	x	x	394	0,8	150	0,3
10.03.1991	67.628	56.037	82,9	2.804	5,0	53.233	95,0	21.406	40,2	16.666	31,3	11.223	21,1	2.237	4,2	838	1,6	x	x	147	0,3	716 <sup>2)</sup>	1,3
09.03.1997	69.022	48.133	69,7	1.259	2,6	46.874	97,4	14.193	30,3	13.476	28,7	13.755	29,3	2.603	5,6	1.205	2,6	x	x	205 <sup>3)</sup>	0,4	1.437 <sup>4)</sup>	3,0
09.03.2003	71.475	44.758	62,6	1.457	3,3	43.301	96,7	15.879	36,7	13.497	31,2	8.573	19,8	x	x	4.360	10,1	x	x	804	1,9	188 <sup>5)</sup>	0,4
01.03.2009	74.828	53.672	71,7	1.275	2,4	52.397	97,6	12.329	23,5	9.712	18,5	1.586	3,0	x	x	6.110	11,7	20.151	38,5	406	0,8	2.103 <sup>6)</sup>	4,0
01.03.2015	79.318	45.311	57,1	2.118	4,7	43.193	95,3	13.244	30,7	8.111	18,8	10.732	24,8	x	x	6.068	14,0	x	x	453 <sup>7)</sup>	1,0	4.585 <sup>8)</sup>	10,6

<sup>1)</sup> GLK = Grüne Liste Klagenfurt.

<sup>2)</sup> Freie Bürger/innen Klagenfurts für Kultur und Umwelt (FBK): 247 Stimmen; Liste Stop (L.S.): 98 Stimmen, Stadt Alternative Oberhammer: 119 Stimmen; Enotna Lista - Einheitsliste (EL): 252 Stimmen.

<sup>3)</sup> Soziale Initiative Klagenfurt (SIK).

<sup>4)</sup> Liberales Forum (LIF): 863 Stimmen; Reinhard Eberhart - Die Beste Partei (DBP): 287 Stimmen; Liste Mitteregger und Co.: 287 Stimmen.

<sup>5)</sup> Grüne Hahn (GRH).

<sup>6)</sup> Gaddafi Partei Österreich "Die weiße Partei" (GPÖ): 147 Stimmen; TAXI4 - Verlässlich - Herzog Bernhard (TAXI4): 150 Stimmen; Liste Partl Christlich - Bürgerlich - Sozial (PARTL): 330 Stimmen; EW'09 Liste Ewald Wiedenbauer (EW'09): 1.476 Stimmen.

<sup>7)</sup> Parteilose und KPÖ (LINX).

<sup>8)</sup> Team Kärnten: 120 Stimmen; Bürger-Allianz Liste Albert Gunzer (BA): 1.499 Stimmen; Die Unabhängigen - Haslitzer - Zwanziger (DU): 597 Stimmen; NEOS: 1.516 Stimmen; Team Klagenfurt - Stronach (TS): 331 Stimmen; Liste Mayerhofer Wilhelmine: 170 Stimmen; DIE BRUT (DB): 113 Stimmen; Das Moderne Österreich (DMÖ): 239 Stimmen.

**Grafik 8.5 Wahlbeteiligung in Klagenfurt seit 1945**

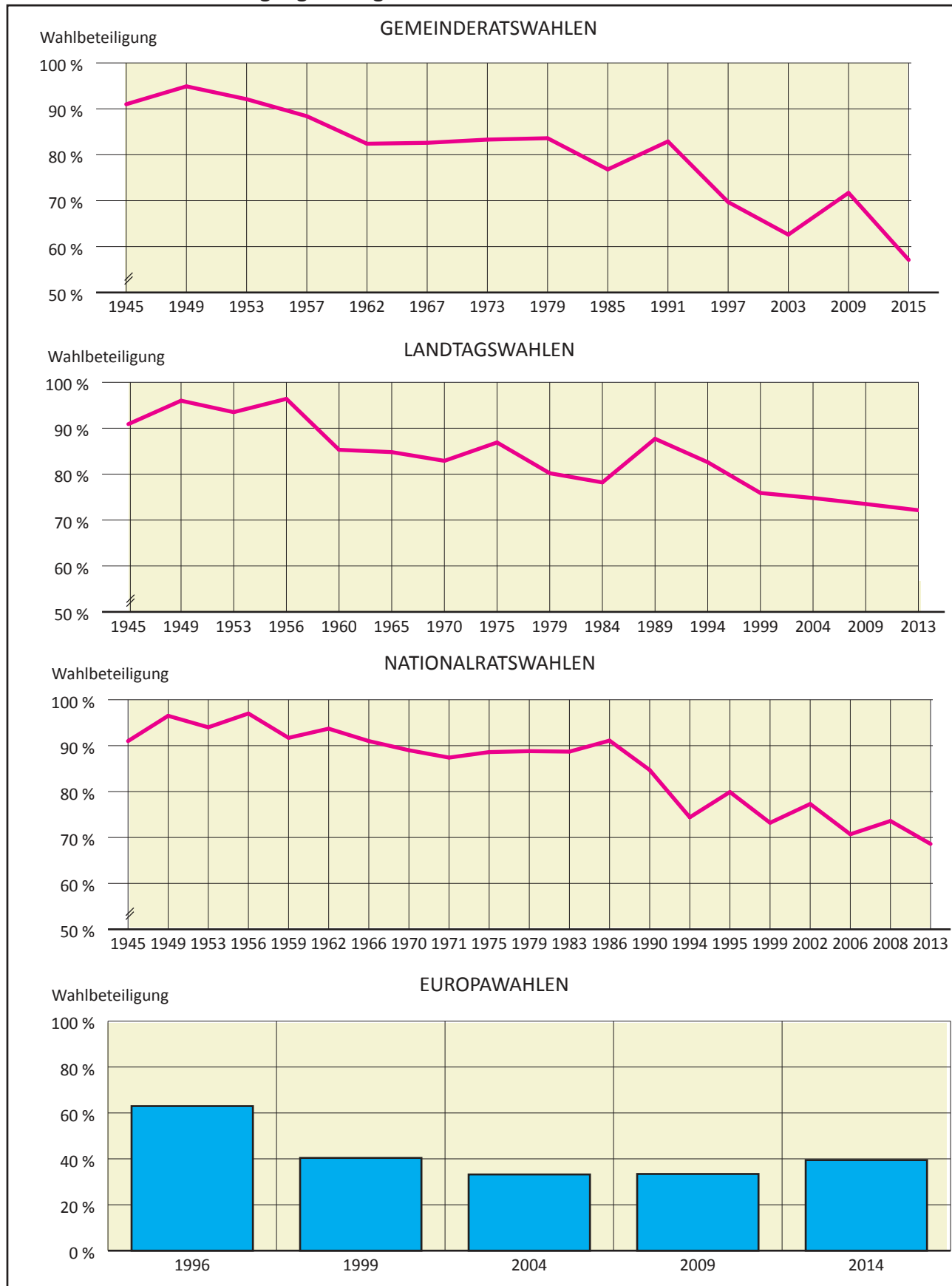

Quelle: Magistrat Klagenfurt am Wörthersee, Abt. Bevölkerungswesen

**Tab. 8.35 Bundespräsidentenwahl am 24. April 2016 (1. Wahlgang)**

Bezeichnung	Ergebnis in					
	Klagenfurt		Kärnten		Österreich	
	abs.	%	abs.	%	abs.	%
Wahlberechtigte	73.888	x	440.435	x	6.382.486	x
Abgegebene Stimmen /Wahlbeteiligung	46.879	63,4	292.811	66,5	4.371.912	68,5
Ungültige Stimmen	794	1,7	7.501	2,6	92.742	2,1
Gültige Stimmen	46.085	98,3	285.310	97,4	4.279.170	97,9
Von den abgegebenen gültigen Stimmen entfielen auf:						
Dr. Irmgard Griss	12.442	27,0	65.400	22,9	810.641	18,9
Ing. Norbert Hofer	15.295	33,2	110.776	38,8	1.499.971	35,1
Rudolf Hundstorfer	4.664	10,1	38.714	13,6	482.790	11,3
Dr. Andreas Khol	2.593	5,6	19.782	6,9	475.767	11,1
Ing. Richard Lugner	1.325	2,9	9.704	3,4	96.783	2,3
Dr. Alexander Van der Bellen	9.766	21,2	40.934	14,3	913.218	21,3

Quelle: Bundesministerium für Inneres

**Tab. 8.36 Bundespräsidentenstichwahl am 4. Dezember 2016**

Bezeichnung	Ergebnis in					
	Klagenfurt		Kärnten		Österreich	
	abs.	%	abs.	%	abs.	%
Wahlberechtigte	73.974	x	440.890	x	6.399.572	x
Abgegebene Stimmen /Wahlbeteiligung	52.300	70,7	317.506	72,0	4.749.404	74,2
Ungültige Stimmen	1.360	2,6	10.805	3,4	151.851	3,2
Gültige Stimmen	50.940	97,4	306.701	96,6	4.597.553	96,8
Von den abgegebenen gültigen Stimmen entfielen auf:						
Ing. Norbert Hofer	22.756	44,7	167.425	54,6	2.124.661	46,2
Dr. Alexander Van der Bellen	28.184	55,3	139.276	45,4	2.472.892	53,8

Quelle: Bundesministerium für Inneres

**Tab. 8.37 Europawahl am 25. Mai 2014**

Bezeichnung	Ergebnis in					
	Klagenfurt		Kärnten		Österreich	
	abs.	%	abs.	%	abs.	%
Wahlberechtigte	74.052	x	445.394	x	6.410.602	x
Abgegebene Stimmen / Wahlbeteiligung	29.213	39,4	173.654	39,0	2.909.497	45,4
Ungültige Stimmen	812	2,8	5.288	3,0	85.936	3,0
Gültige Stimmen	28.401	97,2	168.366	97,0	2.823.561	97,0
Von den abgegebenen gültigen Stimmen entfielen auf:						
Österreichische Volkspartei - Liste Othmar Karas (ÖVP)	4.932	17,4	33.586	19,9	761.896	27,0
Sozialdemokratische Partei Österreichs (SPÖ)	8.478	29,9	55.158	32,8	680.180	24,1
Freiheitliche Partei Österreichs (FPÖ) - Die Freiheitlichen	5.012	17,6	34.002	20,2	556.835	19,7
Die Grünen - Die Grüne Alternative (GRÜNE)	5.419	19,1	20.987	12,5	410.089	14,5
BZÖ - Liste Mag. Werthmann	323	1,1	2.391	1,4	13.208	0,5
NEOS - Das Neue Österreich und Liberales Forum	2.151	7,6	11.035	6,6	229.781	8,1
REKOS - Die Reformkonservativen - Liste Ewald Stadler	318	1,1	1.853	1,1	33.224	1,2
ANDERS - Europa Anders - KPÖ, Piratenpartei, Wandel u. Unabhängige	633	2,2	2.369	1,4	60.451	2,1
EUSTOP - EU-Austritt, Direkte Demokratie, Neutralität	1.135	4,0	6.985	4,1	77.897	2,8

Quelle: Bundesministerium für Inneres

**Tab. 8.38 Nationalratswahl am 29. September 2013**

Bezeichnung	Ergebnis in					
	Klagenfurt		Kärnten		Österreich	
	abs.	%	abs.	%	abs.	%
Wahlberechtigte	73.937	.	444.586	.	6.384.308	.
Abgegebene Stimmen / Wahlbeteiligung	50.725	68,61	321.193	72,25	4.782.410	74,91
Ungültige Stimmen	777	1,53	6.265	1,95	89.503	1,87
Gültige Stimmen	49.948	98,47	314.928	98,05	4.692.907	98,13
Von den abgegebenen gültigen Stimmen entfielen auf:						
Sozialdemokratische Partei Österreichs (SPÖ)	14.858	29,75	102.079	32,41	1.258.605	26,82
Österreichische Volkspartei (ÖVP)	6.755	13,52	47.974	15,23	1.125.876	23,99
Freiheitliche Partei Österreichs (FPÖ)	7.608	15,23	56.396	17,91	962.313	20,51
BZÖ - Liste Josef Bucher (BZÖ)	5.098	10,21	34.023	10,80	165.746	3,53
Die Grünen - Die Grüne Alternative (GRÜNE)	9.309	18,64	37.018	11,75	582.657	12,42
Team Frank Stronach (FRANK)	3.000	6,01	21.836	6,93	268.679	5,73
Das neue Österreich und Liberales Forum (NEOS)	2.448	4,90	11.587	3,68	232.946	4,96
Kommunistische Partei Österreichs (KPÖ)	450	0,90	1.953	0,62	48.175	1,03
Piratenpartei Österreichs (PIRAT)	422	0,84	2.062	0,65	36.265	0,77
Christliche Partei Österreichs (CPÖ)	.	.	.	.	6.647	0,14
Der Wandel (WANDL)	.	.	.	.	3.051	0,07
EU-Austrittspartei (EUAUS)	.	.	.	.	510	0,01
Männerpartei (M)	.	.	.	.	490	0,01
Sozialistische Linkspartei (SLP)	.	.	.	.	947	0,02

Quelle: Bundesministerium für Inneres

8

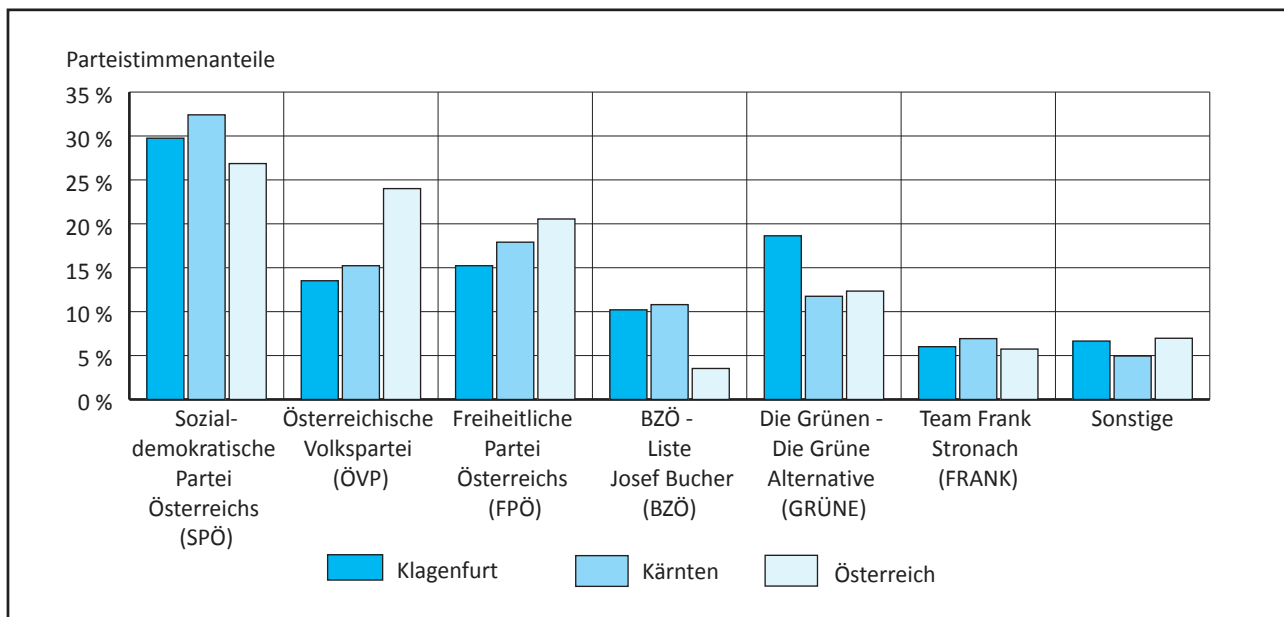
**Grafik 8.6 Nationalratswahl am 29. September 2013**

Quelle: Bundesministerium für Inneres



Tab. 8.39 Landtagswahl am 3. März 2013

Bezeichnung	Ergebnis in			
	Klagenfurt		Kärnten	
	abs.	%	abs.	%
Wahlberechtigte	73.070	x	440.748	x
Abgegebene Stimmen / Wahlbeteiligung	52.713	72,14	331.207	75,15
Ungültige Stimmen	781	1,48	6.924	2,09
Gültige Stimmen	51.932	98,52	324.283	97,91
Von den abgegebenen gültigen Stimmen entfielen auf:				
Sozialdemokratische Partei Österreichs - SPÖ - Peter Kaiser	21.200	40,82	120.396	37,13
Die Grünen - Die Grüne Alternative Kärnten - Rolf Holub	9.559	18,41	39.241	12,10
Gabriel Obernosterer, Dr. Wolfgang Waldner - ÖVP Kärnten	6.139	11,82	46.696	14,40
Die Freiheitlichen in Kärnten - FPK - Liste Gerhard Dörfler	5.941	11,44	54.634	16,85
Team Stronach für Kärnten - TS	5.054	9,73	36.256	11,18
BZÖ - Liste Josef Bucher	2.973	5,72	20.745	6,40
Piraten Partei Österreich - PIRAT	524	1,01	3.199	0,99
Lebenswerte Partei Österreich - LPÖ	327	0,63	1.881	0,58
Allianz Soziales Kärnten/Aliansa Socialna Koroska - ASOK	122	0,23	747	0,23
Liste Stark - STARK	93	0,18	488	0,15

Quelle: Bundesministerium für Inneres

8

Grafik 8.7 Landtagswahl am 3. März 2013

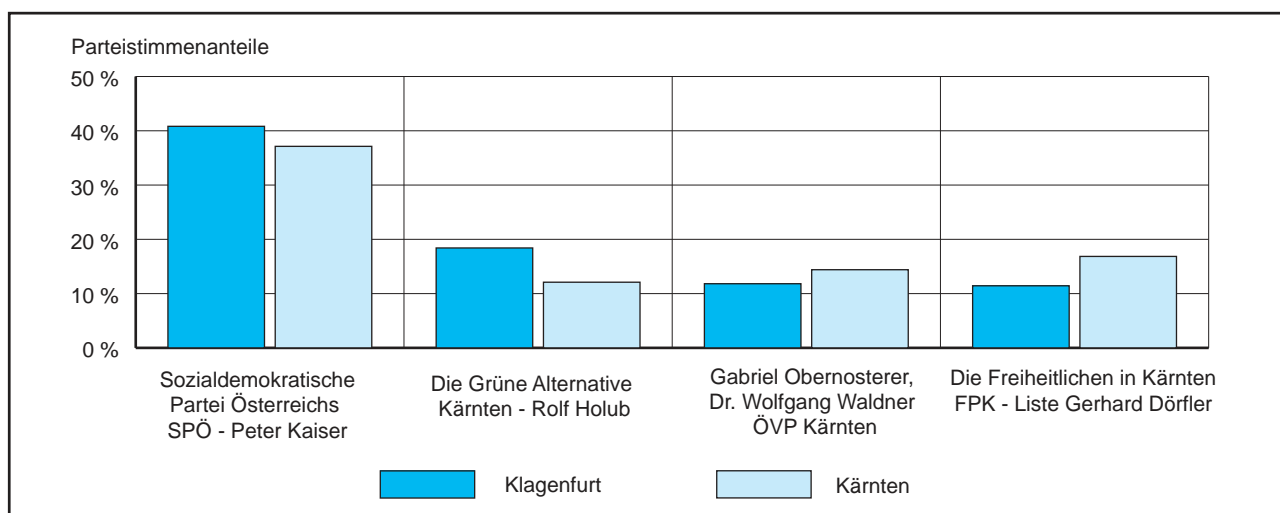

Quelle: Bundesministerium für Inneres

**Tab. 8.40 Mandatsverteilung im Klagenfurter Gemeinderat und Stadtsenat seit 1946**

Jahr	Gemeinderat											Stadtsenat					
	Gesamtzahl der Mitglieder	davon entfielen auf die										Gesamtzahl der Mitglieder	davon entfielen auf die				
		SPÖ	ÖVP	FPÖ	BZÖ	KPÖ	VGÖ	GRÜNE	BA	NEOS	EW'09		SPÖ	ÖVP	FPÖ	BZÖ	GRÜNE
1946 <sup>1)</sup>	24	14	8	x	x	2	x	x	x	x	x	7	5	2	x	x	x
1948	36	21	12	x	x	3	x	x	x	x	x	7	5	2	x	x	x
1949	36	16	11	8	x	1	x	x	x	x	x	7	4	2	1	x	x
1953	36	18	10	7	x	1	x	x	x	x	x	7	4	2	1	x	x
1957	36	17	13	5	x	1	x	x	x	x	x	7	4	3	-	x	x
1962	36	17	13	5	x	1	x	x	x	x	x	7	4	3	-	x	x
1967	36	20	12	4	x	-	x	x	x	x	x	7	4	2	1	x	x
1973	45	20	16	8	x	1	x	x	x	x	x	9	4	3	2	x	x
1979	45	21	21	3	x	-	x	x	x	x	x	9	4	5 <sup>2)</sup>	-	x	x
1985	45	18	22	4	x	-	1	-	x	x	x	9	4	4	1	x	-
1991	45	19	14	10	x	-	2	-	x	x	x	9	4	3	2	x	-
1997	45	14	14	14	x	-	2	1	x	x	x	9	3	3	3	x	-
2003	45	17	15	9	x	-	x	4	x	x	x	9	3	3	2	x	1
2009	45	11	9	1	18	-	x	5	x	x	1	9	2	2	-	4	1
2015	45	15	9	12	x	x	x	7	1	1	x	7	3	1	2	x	1

<sup>1)</sup> Auf Grund des Ergebnisses der Nationalratswahl 1945.

<sup>2)</sup> 1 Stadtsenatsmitglied an die FPÖ abgetreten.

Quelle: Magistrat Klagenfurt am Wörthersee, Abt. Bevölkerungswesen

8

**Tab. 8.41 GRW 2015 – Ermittlung der Mandate**

Teilungsfaktor	FPÖ		SPÖ		ÖVP		GRÜNE	
	Erzielte Stimmen Teilzahl	Ordnungsziffer	Erzielte Stimmen Teilzahl	Ordnungsziffer	Erzielte Stimmen Teilzahl	Ordnungsziffer	Erzielte Stimmen Teilzahl	Ordnungsziffer
1	10.732	2	13.244	1	8.111	3	6.068	5
2	5.366	6	6.622	4	4.055 1/2	8	3.034	11
3	3.577 1/3	9	4.414 2/3	7	2.703 2/3	12	2.022 2/3	18
4	2.683	13	3.311	10	2.027 3/4	17	1.517	24
5	2.146 2/5	16	2.648 4/5	14	1.622 1/5	22	1.213 3/5	31
6	1.788 2/3	20	2.207 1/3	15	1.351 5/6	28	1.011 1/3	39
7	1.533 1/7	23	1.892	19	1.158 5/7	34	866 6/7	45
8	1.341 1/2	29	1.655 1/2	21	1.013 7/8	38	758 1/2	
9	1.192 4/9	33	1.471 5/9	27	901 2/9	42		
10	1.073 1/5	36	1.324 2/5	30	811 1/10			
11	975 7/11	40	1.204	32				
12	894 1/3	43	1.103 2/3	35				
13	825 7/13		1.018 10/13	37				
14			946	41				
15			882 14/15	44				
16			827 3/4					
	<b>Team Kärnten</b>		<b>BA</b>		<b>DU</b>		<b>NEOS</b>	
1	120	-	1.499	26	597	-	1.516	25
2	60		749 1/2		298 1/2		758	
	<b>TS</b>		<b>LMW</b>		<b>DB</b>		<b>DMÖ</b>	
1	331	-	170	-	113	-	239	-
2	165 1/2		85		56 1/2		119 1/2	
	<b>LINX</b>							
1	453	-						
2	165 1/2							

Quelle: Magistrat Klagenfurt am Wörthersee, Abt. Bevölkerungswesen



Tab. 8.42 Ergebnisse der Bürgermeisterwahlen

Wahltermin	Wahlberechtigte	Abgegebene Stimmen						Erzielter Stimmenanteil		
		insgesamt		davon				Name	absolut	%
		absolut	%	ungültig		gültig				
				absolut	%	absolut	%			
1. Wahlgang 9.3.2003	71.475	44.758	62,6	2.671	6,0	42.087	94,0	Ewald Wiedenbauer	14.034	33,3
								Mario Canori	7.108	16,9
2. Wahlgang 23.3.2003	71.475	38.695	54,1	788	2,0	37.917	98,0	Dkfm. Harald Scheucher	17.539	41,7
								Mag. Andrea Wulz	3.406	8,1
1. Wahlgang 1.3.2009	74.828	53.664	71,7	2.199	4,1	51.465	95,9	Dr. Mathiaschitz Maria-Luise	12.358	24,0
								Dkfm. Scheucher Harald	11.385	22,1
2. Wahlgang 15.3.2009	74.828	42.585	56,9	931	2,2	41.654	97,8	Scheider Christian	20.928	40,7
								Dr. Mathiaschitz Maria-Luise	3.261	6,3
1. Wahlgang 1.3.2015	79.318	45.310	57,1	2.845	6,3	42.465	93,7	DI El Mesallamy Ahmed	203	0,4
								Partl Johann Dietmar	272	0,5
2. Wahlgang 15.3.2015	79.318	41.745	52,6	1.429	3,4	40.316	96,6	Petschnig Stefan	891	1,7
								Wiedenbauer Ewald	2.167	4,2
1. Wahlgang 1.3.2015	79.318	45.310	57,1	2.845	6,3	42.465	93,7	Scheider Christian	13.197	31,1
								Dr. Mathiaschitz-Tschabuschnig Maria-Luise	12.772	30,1
2. Wahlgang 15.3.2015	79.318	41.745	52,6	1.429	3,4	40.316	96,6	Umlauft Otto	8.369	19,7
								Frey Günther Frank	3.707	8,7
1. Wahlgang 1.3.2015	79.318	45.310	57,1	2.845	6,3	42.465	93,7	Gunzer Albert	1.991	4,7
								Haslitzer Wilhelm	680	1,6
2. Wahlgang 15.3.2015	79.318	41.745	52,6	1.429	3,4	40.316	96,6	Jandl Klaus-Jürgen	638	1,5
								Mag. Dr. Kanovsky-Wintermann Renate	416	1,0
1. Wahlgang 1.3.2015	79.318	45.310	57,1	2.845	6,3	42.465	93,7	Pöcher Martin	160	0,4
								Dr. Stefitz Ferdinand	206	0,5
2. Wahlgang 15.3.2015	79.318	41.745	52,6	1.429	3,4	40.316	96,6	Dipl.Ing. Tamas Cristina-Annamaria	329	0,8
								Scheider Christian	18.825	46,7
1. Wahlgang 1.3.2015	79.318	45.310	57,1	2.845	6,3	42.465	93,7	Dr. Mathiaschitz-Tschabuschnig Maria-Luise	21.491	53,3
								Dr. Mathiaschitz-Tschabuschnig Maria-Luise	21.491	53,3

Quelle: Magistrat Klagenfurt am Wörthersee, Magistratsdirektion - Stabsstelle Informationstechnologie

Grafik 8.8 Bürgermeisterwahl 2015 (1. und 2. Wahlgang)

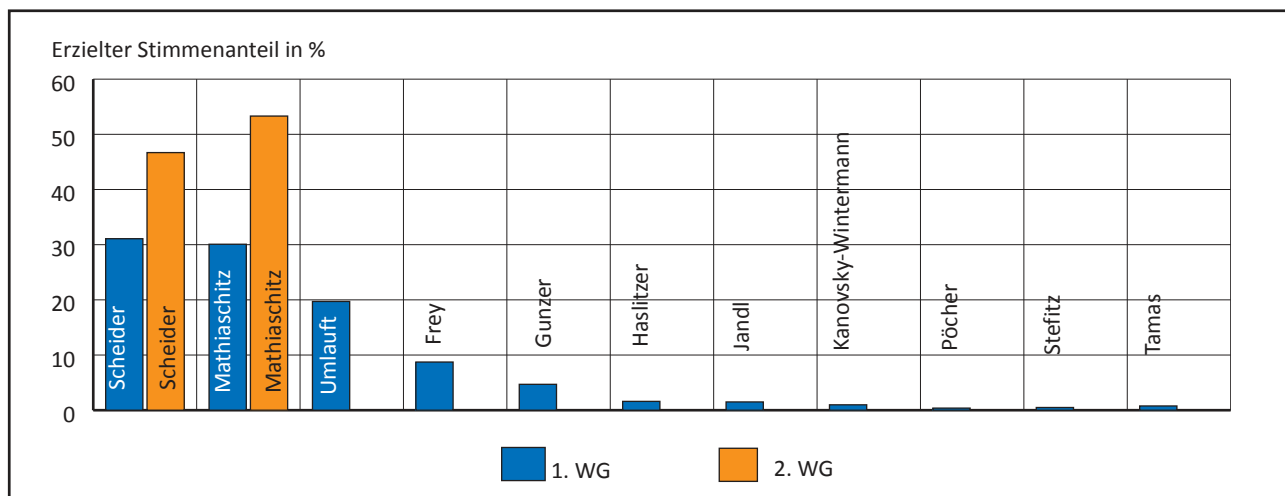

Quelle: Magistrat Klagenfurt am Wörthersee, Magistratsdirektion - Stabsstelle Informationstechnologie



**Tab. 8.43 Ergebnisse der Bundespräsidentenwahlen**

Wahltermin	Wahlberechtigte	Abgegebene Stimmen						Erzielter Stimmenanteil			
		insgesamt		davon				Name	abs.	%	
				ungültig		gültig					
		abs.	%	abs.	%	abs.	%				
1951	1. Wahlgang 6.5.1951	40.240	39.131	97,2	1.055	2,7	38.076	97,3	Dr. Burghard Breitner	11.681	30,7
									Gottlieb Fiala	1.694	4,4
									Dr. Heinrich Gleißner	9.832	25,8
									Ludovica Hainisch	19	0,0
									Dr. h.c. Theodor Körner	14.836	39,0
									Dr. Johannes Ude	14	0,0
	2. Wahlgang 27.5.1951	40.240	38.856	96,6	3.490	9,0	35.366	91,0	Dr. Heinrich Gleißner	13.838	39,1
									Dr. h.c. Theodor Körner	21.528	60,9
5.5.1957		44.228	42.827	96,8	1.041	2,4	41.786	97,6	Dr. Wolfgang Denk	19.061	45,6
									Dr. Adolf Schärf	22.725	54,4
28.4.1963		48.291	46.494	96,3	3.011	6,5	43.483	93,5	Dr. Josef Kimmel	1.513	3,5
									Ing. Julius Raab	15.800	36,3
									Dr. Adolf Schärf	26.170	60,2
23.5.1965		50.018	47.329	94,6	1.492	3,2	45.837	96,8	Dr. Alfons Gorbach	20.941	45,7
									Franz Jonas	24.896	54,3
25.4.1971		53.782	50.034	93,0	1.145	2,3	48.889	97,7	Franz Jonas	26.695	54,6
									Dr. Kurt Waldheim	22.194	45,4
23.6.1974		59.159	54.620	92,3	1.683	3,1	52.937	96,9	Dr. Rudolf Kirchschräger	28.108	53,1
									Dr. Alois Lugger	24.829	46,9
18.5.1980		62.416	55.965	89,7	3.804	6,8	52.161	93,2	Dr. Norbert Burger	2.060	3,9
									Dr. Wilfried Gredler	13.038	25,0
									Dr. Rudolf Kirchschräger	37.063	71,1
1986	1. Wahlgang 4.5.1986	66.041	61.305	92,8	2.871	4,7	58.434	95,3	Dr. Kurt Steyrer	25.902	44,3
									Dr. Kurt Waldheim	27.055	46,3
									Dr. Otto Scrinzi	1.885	3,2
									Freda Meissner-Blau	3.592	6,1
	2. Wahlgang 8.6.1986	66.041	58.857	89,1	3.297	5,6	55.560	94,4	Dr. Kurt Steyrer	26.638	47,9
									Dr. Kurt Waldheim	28.922	52,1
1992	1. Wahlgang 26.4.1992	68.070	59.250	87,0	2.637	4,5	56.613	95,5	Dr. Rudolf Streicher	21.092	37,3
									Dr. Thomas Klestil	14.284	25,2
									Dr. Heide Schmidt	18.128	32,0
									Robert Jungk	3.109	5,5
	2. Wahlgang 24.5.1992	68.070	56.050	82,3	2.684	4,8	53.366	95,2	Dr. Rudolf Streicher	21.946	41,1
									Dr. Thomas Klestil	31.420	58,9
19.4.1998		69.286	47.246	68,2	2.057	4,4	45.189	95,6	Mag. Gertraud Knoll	6.072	13,4
									Dr. Heide Schmidt	5.116	11,3
									Dr. Thomas Klestil	28.895	63,9
									Ing. Richard Lugner	4.494	9,9
									Karl Nowak	612	1,4
25.4.2004		70.002	44.290	63,3	1.571	3,5	42.719	96,5	Dr. Benita Ferrero-Waldner	23.564	55,2
									Dr. Heinz Fischer	19.155	44,8
25.4.2010		73.418	34.138	46,5	2.373	7,0	31.765	93,0	Dr. Heinz Fischer	24.478	77,1
									Dr. Rudolf Gehring	1.733	5,5
									Barbara Rosenkranz	5.554	17,5
2016	1. Wahlgang 24.4.2016	73.888	46.879	63,4	794	1,7	46.085	98,3	Dr. Irmgard Griss	12.442	27,0
									Ing. Norbert Hofer	15.295	33,2
									Rudolf Hundstorfer	4.664	10,1
									Dr. Andreas Khol	2.593	5,6
									Ing. Richard Lugner	1.325	2,9
									Dr. Alexander Van der Bellen	9.766	21,2
	2. Wahlgang 4.12.2016	73.974	52.300	70,7	1.360	2,6	50.940	97,4	Ing. Norbert Hofer	22.756	44,7
									Dr. Alexander Van der Bellen	28.184	55,3

Quelle: Magistrat Klagenfurt am Wörthersee, Magistratsdirektion - Stabsstelle Informationstechnologie

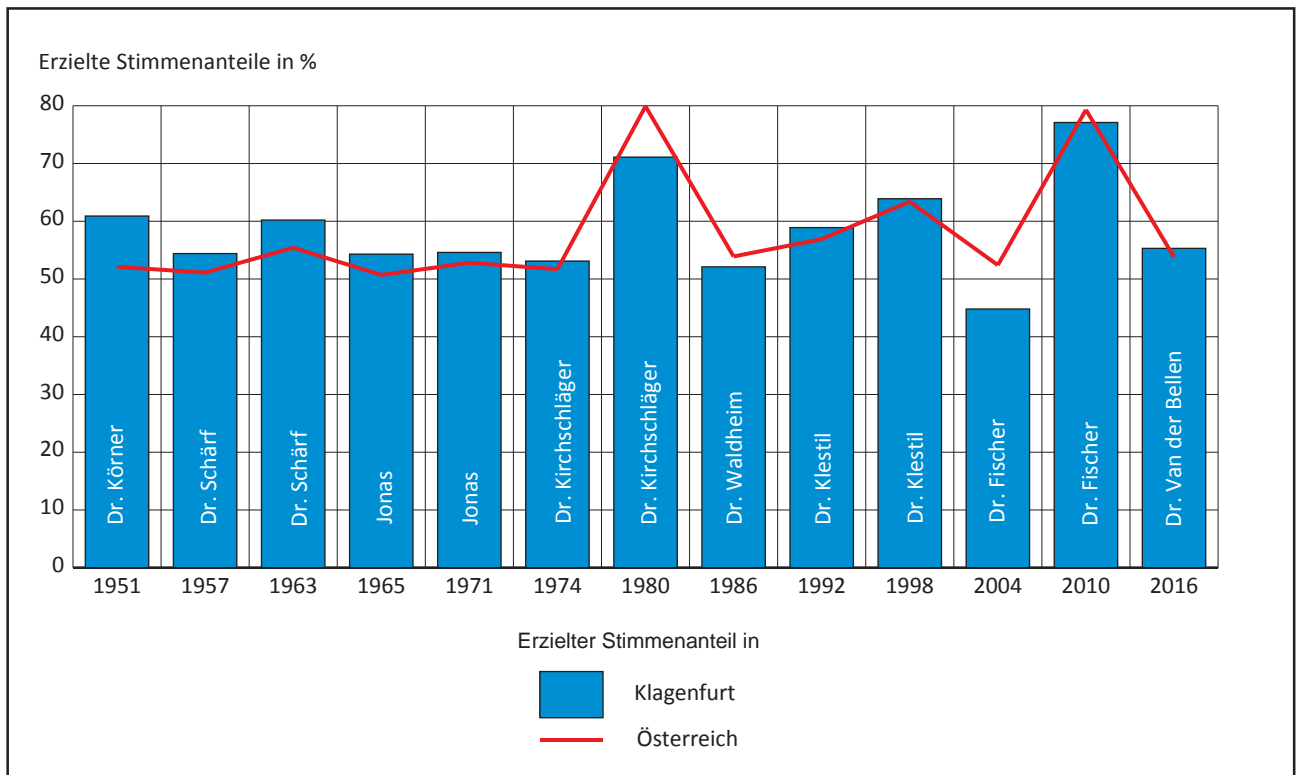
**Grafik 8.9 Bundespräsidentenwahlen – Erzielter Stimmenanteil des gewählten Kandidaten**

Quelle: Bundesministerium für Inneres

**Tab. 8.44 Gemeindevolksbegehren**

Jahr	Angelegenheit	Stimm-berechtigte	Anzahl der erforderlichen Unterschriften <sup>1)</sup>	Gültige Eintragungen	Eintragungen in % der Stimm-berechtigten
1993	NEIN zum Kreuzbergtunnel	67.365	3.368	6.175	9,2
2000	Wasser ist Leben - Ausverkauf der Stadtwerke - Nein danke!	69.118	3.456	4.941	7,1

<sup>1)</sup> Bei Gemeindevolksbegehren 5 % der Wahlberechtigten.

Quelle: Magistrat Klagenfurt am Wörthersee, Abt. Bevölkerungswesen

Tab. 8.45 Volksbegehren – Ergebnisse

Termin	Volksbegehren (Angelegenheit)	Stimm- berech- tigte	Gültige Eintragungen von/durch ... (in Klagenfurt abgegebene Unterschriften)					Rang nach % der Stimm- berech- tigten
			Klagen- furtern beim Volks- begeh- ren	Unter- stüt- zungs- erklä- rungen	Nicht- Klagen- furtern (mit Stimm- karte)	zusammen		
						abs.	in % der Stimm- berech- tigten	
5.10.1964 - 12.10.1964	Rundfunkgesetz	48.598	5.871	.	-	5.871	12,1	5
4. 5.1969 - 11.5.1969	Arbeitszeitgesetz	52.899	5.997	.	155	6.152	11,6	6
12.5.1969 - 19.5.1969	Schulgesetz	52.902	3.694	.	46	3.740	7,1	12
24.11.1975 - 1.12.1975	Gesetz betr. Schutz d. menschl. Lebens	59.026	1.118	.	76	1.194	2,0	31
3.11.1980 - 10.11.1980	Pro-Zwentendorf	62.752	4.473	.	157	4.630	7,4	11
3.11.1980 - 10.11.1980	Kontra-Zwentendorf	62.752	1.499	.	104	1.603	2,6	28
10.5.1982 - 17.5.1982	Konferenzentrums-Einsparungsgesetz	63.419	10.533	.	182	10.715	16,9	2
24.8.1984 - 31.8.1984	Minderheiten-Schulgesetz	65.077	5.775	.	5	5.780	8,9	9
4.3.1985 - 11.3.1985	Konrad Lorenz	65.330	2.596	.	102	2.698	4,1	20
22.4.1985 - 29.4.1985	Verlängerung des Zivildienstes	65.433	1.956	.	57	2.013	3,1	26
4.11.1985 - 11.11.1985	Abfangjäger-Ankauf	65.784	489	.	74	563	0,9	37
21.3.1986 - 28.3.1986	Bergbauern	66.005	1.053	.	-	1.053	1,6	33
12.6.1987 - 19.6.1987	Objektivierungsgesetz	66.657	3.622	.	6	3.628	5,4	16
22.6.1987 - 29.6.1987	Anti-Privilegien	66.657	3.858	.	8	3.866	5,8	15
29.5.1989 - 5.6.1989	Senkung der Klassenschülerzahl	67.509	2.331	.	6	2.337	3,5	24
27.11.1989 - 4.12.1989	Sicherung der Rundfunkfreiheit	67.501	2.349	.	1	2.350	3,5	23
11.11.1991-18.11.1991	Volksabstimmung über EWR-Beitritt	67.567	661	.	7	668	1,0	36
25.1.1993 - 1.2.1993	Österreich zuerst	67.375	9.152	.	31	9.183	13,6	3
12.6.1995 - 19.6.1995	Pro Motorrad	68.090	271	26	1	298	0,4	39
18.3.1996 - 25.3.1996	Tierschutz	68.172	3.229	.	10	3.239	4,8	19
18.3.1996 - 25.3.1996	Sicherung der Neutralität	68.172	1.518	76	2	1.596	2,3	29
7.4.1997 - 14.4.1997	Gentechnik	67.994	11.960	.	54	12.014	17,7	1
7.4.1997 - 14.4.1997	Frauen	67.994	6.611	.	36	6.647	9,8	7
24.11.1997 - 1.12.1997	Schilling	67.509	3.620	.	6	3.626	5,4	17
24.11.1997 - 1.12.1997	Atomfreies Österreich	67.509	2.585	.	3	2.588	3,8	22
9.9.1999 - 16.9.1999	Familien	67.926	1.405	24	4	1.433	2,1	30
29.11.2000 - 6.12.2000	Neue EU-Abstimmung	67.774	2.102	87	2	2.191	3,2	25
6.11.2001 - 13.11.2001	Bildungsoffensive und Studiengebühren	67.749	1.057	694	9	1.760	2,6	27
14.1.2002-21.1.2002	Veto gegen Temelin	68.354	9.104	5	25	9.134	13,4	4
3.4.2002 - 10.4.2002	Sozialstaat Österreich	68.304	5.794	490	18	6.302	9,2	8
29.7.2002 - 5.8.2002	Gegen Abfangjäger	68.134	5.991	13	19	6.023	8,8	10
10.6.2003 - 17.6.2003	Atomfreies Europa	69.355	743	41	-	784	1,1	34
22.3.2004 - 29.3.2004	Pensions-Volksbegehren	68.869	3.678	.	6	3.684	5,3	18
6.3.2006 - 13.3.2006	Österreich bleib frei	69.497	1.285	65	3	1.353	1,9	32
27.7.2009 - 3.8.2009	Stopp dem Postraub	72.259	270	31	-	301	0,4	40
28.2.2011 - 7.3.2011	Raus aus Euratom	72.657	265	11	-	276	0,4	41
3.11.2011 - 10.11.2011	Bildungsinitiative	72.733	4.269	670	-	4.939	6,8	13
15.4.2013 - 22.4.2013	Gegen Kirchenprivilegien	72.972	447	52	3	502	0,7	38
15.4.2013 - 22.4.2013	Demokratie Jetzt!	72.972	634	85	3	722	1,0	35
24.6.2015 - 1.7.2015	EU-Austrittsvolksbegehren	73.304	2.691	186	10	2.887	3,9	21
23.1.2017 - 30.1.2017	Volksbegehren "Gegen TTIP/CETA"	72.999	4.385	58	4	4.447	6,1	14

Quelle: Magistrat Klagenfurt am Wörthersee, Abt. Bevölkerungswesen



Tab. 8.46 Volksabstimmungsergebnisse

Termin	Angelegenheit	Stimm- berech- tigte	Abge- gebene Stimmen		davon				Von den abgegebenen gültigen Stimmen entfielen auf			
					gültig		ungültig		JA		NEIN	
			insg.	%	abs.	%	abs.	%	abs.	%	abs.	%
05.11.1978	Atomkraftwerk Zwentendorf	60.664	40.298	66,4	39.304	97,5	994	2,5	19.469	49,5	19.835	50,5
12.06.1994	Beitritt zur Europäischen Union	69.005	53.085	76,9	52.580	99,0	505	1,0	36.724	69,8	15.856	30,2

Quelle: Magistrat Klagenfurt am Wörthersee, Abt. Bevölkerungswesen

Tab. 8.47 Volksbefragungsergebnisse auf Landesebene

Termin	Angelegenheit	Stimm- berech- tigte	Abgegebene Stimmen		davon				Von den abgegebenen gültigen Stimmen entfielen auf			
					gültig		ungültig		JA		NEIN	
			insg.	%	abs.	%	abs.	%	abs.	%	abs.	%
07.12.1980	Nockalm <sup>1)</sup>	62.752	14.185	22,6	14.145	99,7	40	0,3	13.605	96,2	540	3,8
05.10.1997	Olymp. Winterspiele 2006 <sup>2)</sup>	67.683	23.832	35,2	23.727	99,6	105	0,4	18.172	76,6	5.555	23,4

<sup>1)</sup> „Soll zur Erhaltung des Nockgebietes die freie Landschaft im Bereich der Nockalmstraße zum Schutzgebiet (Landschafts- bzw. Naturschutzgebiet) erklärt werden?“

<sup>2)</sup> „Soll sich Kärnten gemeinsam mit Friaul-Julisch Venetien und Slowenien um die Durchführung der Olympischen Winterspiele 2006 bewerben?“

Quelle: Magistrat Klagenfurt am Wörthersee, Abt. Bevölkerungswesen

Tab. 8.48 Volksbefragungsergebnisse auf Bundesebene

Termin	Angelegenheit	Stimm- berech- tigte	Abgegebene Stimmen		davon				Von den abgegebenen gültigen Stimmen entfielen auf			
					gültig		ungültig		Berufsheer <sup>1)</sup>		allgemeine Wehrpflicht <sup>2)</sup>	
			insg.	%	abs.	%	abs.	%	abs.	%	abs.	%
20.01.2013	Wehrpflicht - Berufsheer	73.719	36.206	49,1	35.419	97,8	787	2,2	15.011	42,4	20.408	57,6

<sup>1)</sup> Sind Sie für die Einführung eines Berufsheeres und eines bezahlten freiwilligen Sozialjahres?

<sup>2)</sup> Sind Sie für die Beibehaltung der allgemeinen Wehrpflicht und des Zivildienstes?

Quelle: Magistrat Klagenfurt am Wörthersee, Abt. Bevölkerungswesen

Tab. 8.49 Urabstimmung über das neue Tourismusgesetz

Termin	Wahl- berechtigte	Abgegebene Stimmen		davon		Von den abgegebenen gültigen Stimmen entfielen auf	
		insgesamt	in %	gültig	ungültig	JA	NEIN
17.06.2012	6.539	398	6,1	395	3	344	51

Quelle: Magistrat Klagenfurt am Wörthersee, Abt. Bevölkerungswesen

**Tab. 8.50 Arbeiterkammerwahlen**

Jahr	Wahlberechtigte	Abgegebene Stimmen			Von den abgegebenen gültigen Stimmen entfielen auf											
		abs.	%	davon gültig	FSG		FPÖ		ÖAAB		GLB		GRÜNE		BZÖ	
					abs.	%	abs.	%	abs.	%	abs.	%	abs.	%	abs.	%
2000	27.493	18.397	66,9	17.819	11.976	67,2	3.082	17,3	2.549	14,3	212	1,2	x	x	x	x
2004	26.939	16.822	62,4	16.411	11.720	71,4	2.495	15,2	1.387	8,5	58	0,4	751	4,6	x	x
2009	26.708	14.500	54,3	14.266	9.480	66,5	335	2,3	1.127	7,9	73	0,5	779	5,5	2.472	17,3
2014 <sup>1)</sup>	29.997	14.728	49,1	14.399	10.961	76,1	839	5,8	1.007	7,0	x	x	1.088	7,6	504	3,5

<sup>1)</sup> FSG = Fraktion Sozialdemokratischer GewerkschafterInnen in der AK - Goach

FPÖ = Freiheitliche Arbeitnehmer - FPÖ

ÖAAB = ÖAAB - Christliche GewerkschafterInnen

GRÜNE = Grüne und unabhängige GewerkschafterInnen

BZÖ = Arbeitnehmer

Quelle: Arbeiterkammer Kärnten

**Tab. 8.51 Landwirtschaftskammerwahlen**

Wahltermin	Wahlberechtigte	Abgegebene Stimmen				Von den abgegebenen gültigen Stimmen entfielen auf											
		insgesamt	%(Wahlbeteiligung)	davon		Kärntner Bauernbund		Freiheitliche und Unabhängige Bauernschaft		SPÖ-Bauern Kärnten		SJK <sup>1)</sup> - Südkärntner Bäuerinnen und Bauern		Grüne Bäuerinnen und Bauern		FPÖ Bauern - Liste Jannach	
				ung.	gültig	abs.	%	abs.	%	abs.	%	abs.	%	abs.	%	abs.	%
16.11.1986	1.168	785	67,2	11	774	514	66,4	111	14,3	129	16,7	20	2,6	x	x	x	x
01.12.1991	1.375	747	54,3	8	739	337	45,6	279	37,8	104	14,1	19	2,6	x	x	x	x
17.11.1996	1.387	655	47,2	5	650	312	48,0	224	34,5	99	15,2	15	2,3	x	x	x	x
18.11.2001	1.753	753	43,0	8	745	342	45,9	257	34,5	95	12,8	20	2,7	31	4,2	x	x
05.11.2006	1.876	645	34,4	3	642	346	53,9	121	18,8	69	10,7	37	5,8	39	6,1	30	4,7
06.11.2011	1.978	453	22,9	6	447	249	55,7	98	21,9	64	14,3	36	8,1	x	x	x	x
06.11.2016	2.325	588	25,3	7	581	292	50,3	121	20,8	64	11,0	58	10,0	46	7,9	x	x

<sup>1)</sup> SJK - Skupnost juznokoroskih kmetic in kmetov.

Quelle: Landwirtschaftskammer Kärnten

**Tab. 8.52 Landarbeiterkammerwahl in Kärnten**

Jahr	Wahlberechtigte	Abgegebene Stimmen			Von den abgegebenen gültigen Stimmen entfielen auf								
		absolut	%	davon gültig	ÖVP			SPÖ			BZÖ (FPÖ)		
					abs.	%	Man-date	abs.	%	Man-date	abs.	%	Man-date
2000 <sup>1)</sup>	3.495	1.347	38,5	1.337	<b>828</b>	61,9	14	<b>285</b>	21,3	4	<b>224</b>	16,8	3
2005 <sup>2)</sup>	3.685	1.935	52,5	1.902	<b>1.187</b>	62,4	14	<b>487</b>	25,6	5	<b>228</b>	12,0	2
2010 <sup>3)</sup>	3.913	1.865	47,7	1.826	<b>1.102</b>	60,4	13	<b>492</b>	26,9	6	<b>232</b>	12,7	2
2015 <sup>4)</sup>	4.350	.	.	.	.	.	.	.	.	.	.	.	.

<sup>1)</sup> ÖVP = Gemeinschaftsliste Sepp Winkler (ÖVP).

SPÖ = Liste der Gewerkschafter und freien Arbeiter und Angestellten in der Land- und Forstwirtschaft (FSG - SPÖ).

FPÖ = Liste der freiheitlichen Arbeiter und Angestellten in der Land- und Forstwirtschaft (FPÖ).

<sup>2)</sup> ÖVP = Gemeinschaftsliste Sepp Winkler (ÖVP).

SPÖ = Liste der Sozialdemokratischen GewerkschafterInnen in der Landarbeiterkammer Kärnten - Luschin (FSG).

FPÖ = Die Freiheitlichen in Kärnten (BZÖ).

<sup>3)</sup> ÖVP = Gemeinschaftsliste Harald Sucher (ÖVP).

SPÖ = Liste der Sozialdemokratischen GewerkschafterInnen in der Landarbeiterkammer Kärnten (FSG-LAK).

FPÖ = Die Freiheitlichen und Unabhängigen.

<sup>4)</sup> Da es nur einen Wahlvorschlag gab, wurde das Wahlverfahren abgekürzt, eine Wahlausschreibung entfiel. Somit gibt es nur noch eine Fraktion "Gemeinsame Liste Landarbeiterkammer - GL-LAK", welche 21 Kammerräte/innen in der Vollversammlung stellen.

Die Landarbeiterkammerwahl 2005 wurde erstmals als Briefwahl durchgeführt, Bezirksergebnisse liegen nicht vor.

Quelle: Landarbeiterkammer Kärnten



Tab. 9.1 Rechnungsabschluss 2016 – Ordentlicher Haushalt

Gruppe / Jahr	Ordentlicher Haushalt				Überschuss (+) Abgang (-)
	Ein- nahmen	Ausgaben			
		Personal- ausgaben	Sonstige Ausgaben	insge- samt	
EURO					
0 Vertretungskörper und allgemeine Verwaltung	5.422.294	18.699.247	14.548.330	33.247.577	- 27.825.282
1 Öffentliche Ordnung und Sicherheit	1.239.879	10.207.082	2.615.754	12.822.836	- 11.582.957
2 Unterricht, Erziehung, Sport und Wissenschaft	12.927.825	20.696.365	24.769.840	45.466.205	- 32.538.381
3 Kunst, Kultur und Kultus	1.549.537	1.413.331	8.473.184	9.886.514	- 8.336.977
4 Soziale Wohlfahrt und Wohnbauförderung	2.405.466	4.307.866	30.042.672	34.350.538	- 31.945.072
5 Gesundheit	1.728.299	4.438.823	17.831.485	22.270.308	- 20.542.009
6 Straßen- und Wasserbau, Verkehr	12.793.783	5.822.778	18.608.768	24.431.547	- 11.637.764
7 Wirtschaftsförderung	1.183.796	303.401	2.363.441	2.666.842	- 1.483.046
8 Dienstleistungen	69.426.949	26.320.587	58.339.123	84.659.710	- 15.232.762
9 Finanzwirtschaft	194.230.934	4.115.615	28.991.068	33.106.683	+ 161.124.250
<b>Insgesamt</b>	<b>302.908.760</b>	<b>96.325.096</b>	<b>206.583.665</b>	<b>302.908.760</b>	<b>-</b>
2015	285.845.042	93.478.273	192.366.772	285.845.045	-
2014	286.883.802	91.229.146	195.654.656	286.883.802	-
2013	283.264.695	97.919.473	185.345.220	283.264.693	-
2012	276.561.607	95.583.356	180.978.251	276.561.607	-
2011	267.715.029	83.513.958	184.201.071	267.715.029	-
2010	264.058.371	80.498.330	183.560.041	264.058.371	-
2000	186.296.011	59.094.569	127.201.442	186.296.011	-
1990	114.495.396	36.536.631	77.958.765	114.495.396	-

Quelle: Magistrat Klagenfurt am Wörthersee, Abt. Finanzen

9

Tab. 9.2 Rechnungsabschluss 2016 – Außerordentlicher Haushalt

Gruppe / Jahr	Außerordentlicher Haushalt		
	Einnahmen	Ausgaben	Überschuss (+) Abgang (-)
	in EURO		
0 Vertretungskörper und allgemeine Verwaltung	736.547	8.640	+ 727.907
1 Öffentliche Ordnung und Sicherheit	2.548.788	555.000	+ 1.993.788
2 Unterricht, Erziehung, Sport und Wissenschaft	8.847.171	5.954.708	+ 2.892.463
3 Kunst, Kultur und Kultus	251.639	120.216	+ 131.423
4 Soziale Wohlfahrt und Wohnbauförderung	-	-	-
5 Gesundheit	993.433	163.518	+ 829.915
6 Straßen- und Wasserbau, Verkehr	1.799.314	5.418.141	- 3.618.828
7 Wirtschaftsförderung	1.781.257	100.000	1.681.257
8 Dienstleistungen	8.476.745	9.452.374	- 975.629
9 Finanzwirtschaft	36.078	1.187.000	- 1.150.922
<b>Insgesamt</b>	<b>25.470.971</b>	<b>22.959.598</b>	<b>+ 2.511.374</b>
2015	5.939.259	17.887.037	- 11.947.778
2014	26.379.940	19.697.116	+ 6.682.823
2013	20.302.291	39.700.709	- 19.398.418
2012	31.919.192	24.406.618	+ 7.512.574
2011	27.426.076	27.505.533	- 79.457
2010	24.420.966	28.259.455	- 3.838.489
2000	14.143.151	19.934.594	- 5.791.444
1990	12.065.653	25.846.239	- 13.780.586

Quelle: Magistrat Klagenfurt am Wörthersee, Abt. Finanzen

**Grafik 9.1** Entwicklung der Ausgaben im ordentlichen und außerordentlichen Haushalt

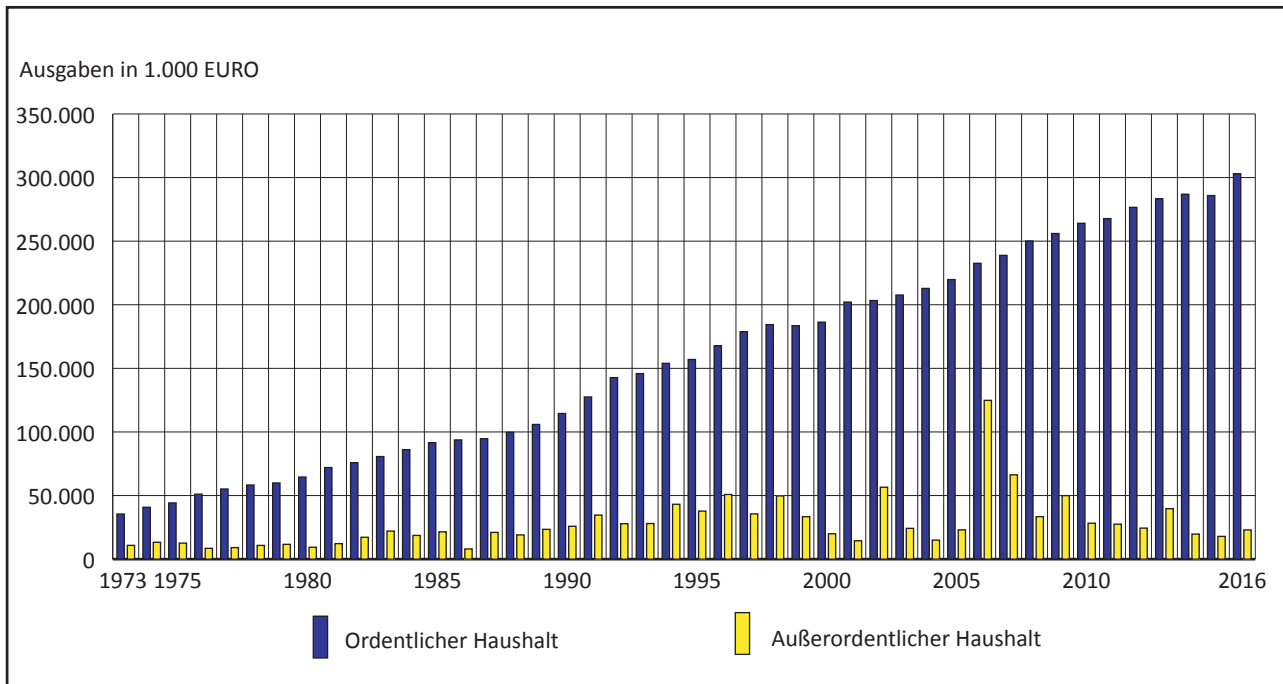

Quelle: Magistrat Klagenfurt am Wörthersee, Abt. Finanzen

**Tab. 9.3** Abgaben, Ertragsanteile, Zuweisungen (Rechnungsabschluss 2016)

Bezeichnung	Betrag in EURO
Grundsteuer A + B	9.628.400
Gewerbsteuer nach Ertrag und Kapital	-
Kommunalsteuer	42.316.540
Fremdenverkehrsabgaben (inkl. Ortstaxen und Kurtaxen)	443.430
Abgaben auf die Veräußerung von Getränken und Speiseeis	- 1.864
Lustbarkeitsabgaben (Vergnügungssteuer) ohne Zweckbindung des Ertrages	355.304
Abgaben für das Halten von Tieren	142.289
Abgaben für den Gebrauch von öffentlichem Grund	6.674.342
Sonstige Abgaben, (Zweitwohnsitzabgabe)	294.810
Nebenansprüche	238.388
Interessentenbeiträge von Grundstückseigentümern und Anrainern	1.766.300
Gebühren für die Benützung von Gemeindeeinrichtungen und -anlagen	37.826.722
Verwaltungsabgaben	1.304.488
Kommissionsgebühren	46.717
Sonstige Abgaben (Ausgleichsabgabe)	9.080
<b>Summe Gemeindeabgaben</b>	<b>101.044.947</b>
Ertragsanteile ohne Spielbankabgabe - Bedarfsausgleich	4.963.811
Ertragsanteile ohne Spielbankabgabe - (Getränkesteuer ausgleich)	7.417.299
Ertragsanteile ohne Spielbankabgabe - (Werbesteuerausgleich)	688.477
Ertragsanteile ohne Spielbankabgabe - (Abg. Bevölkerungsschlüssel)	94.869.194
Ertragsanteile ohne Spielbankabgabe - (Selbstträgerschaft Ausgleich)	855.025
Ertragsanteile ohne Spielbankabgabe - (Vorausanteil § 11 Abs. 7a)	9.185.603
Finanzzuweisungen nach § 20, Abs. 1 und 2, FAG 2008 (Nahverkehr)	653.357
Finanzzuweisungen nach § 21, FAG 2008, Abs. 15	1.516.589
Zweckzuschuss nach § 23 Abs. 1, FAG 2008 (Stadttheater)	1.199.878
Zweckzuschuss nach § 13 F-VG (Pflegefondsgesetz)	2.315.946
Bedarfszuweisungen des Landes (für den eigenen Haushalt)	1.112.458
<b>Insgesamt</b>	<b>225.822.583</b>

Quelle: Magistrat Klagenfurt am Wörthersee, Abt. Finanzen



**Grafik 9.2 Entwicklung von ausgewählten Gemeindeabgaben**

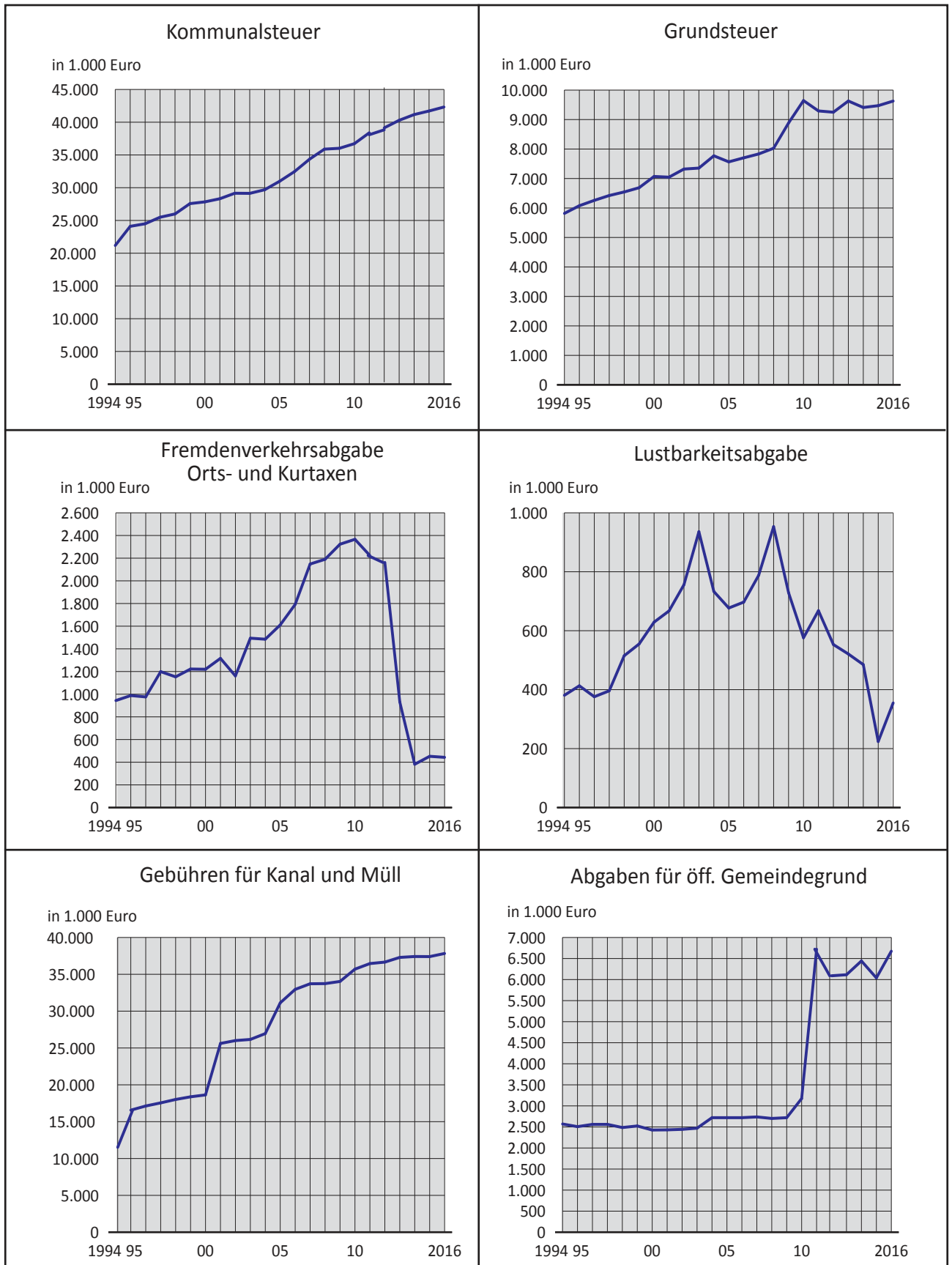

9

Quelle: Magistrat Klagenfurt am Wörthersee, Abt. Finanzen



**Tab. 9.4 Abgaben, Ertragsanteile, Zuweisungen (Rechnungsabschluss)**

Jahr	Ertragsanteile		Finanzzuweisungen u. Bundeszuschüsse		Bedarfszuweisungen		Gemeindeabgaben	
	insgesamt	pro Kopf der Wohnbevölkerung	insgesamt	pro Kopf der Wohnbevölkerung	insgesamt	pro Kopf der Wohnbevölkerung	insgesamt	pro Kopf der Wohnbevölkerung
	EURO							
1990	42.043.923	474,03	1.161.675	13,10	-	-	43.812.708	493,97
2000	71.699.236	786,90	1.736.590	19,06	3.657.769	40,14	64.376.285	706,53
2010	90.745.004	961,45	1.937.048	20,52	-	-	92.251.772	977,42
2011	93.432.561	984,72	1.359.761	14,33	1.199.878	12,65	97.058.489	1.022,94
2012	102.718.163	1.070,78	1.842.407	19,21	868.038	9,05	96.809.222	1.009,19
2013	107.150.650	1.105,59	1.971.712	20,34	1.451.441	14,98	98.131.900	1.012,54
2014	110.047.992	1.121,95	2.099.532	21,41	603.480	6,15	98.057.234	999,71
2015	115.008.603	1.157,30	2.152.619	21,66	1.435.220	14,44	98.525.667	991,43
2016	117.979.409	1.179,83	2.169.946	21,70	1.112.458	11,12	101.044.947	1.010,48

Quelle: Magistrat Klagenfurt am Wörthersee, Abt. Finanzen

**Tab. 9.5 Aufwand für Personal und Pensionen in der Hoheitsverwaltung (Rechnungsabschluss)**

Jahr	Aufwand in EURO für					
	aktives Personal		Pensionen		Personal insgesamt	
	absolut	in % der Gesamtausgaben	absolut	in % der Gesamtausgaben	absolut	in % der Gesamtausgaben
1990	36.536.703	31,9	7.601.651	6,6	44.138.355	38,6
2000	59.094.569	31,7	8.894.356	4,8	67.988.925	36,5
2010	80.498.330	30,5	9.910.806	3,8	90.409.136	34,2
2011	83.513.958	31,2	9.892.793	3,7	93.406.750	34,9
2012	85.948.792	31,1	9.634.564	3,5	95.583.356	34,6
2013	88.750.397	31,3	9.169.078	3,2	97.919.475	34,6
2014	91.229.146	31,8	9.099.875	3,2	100.329.021	35,0
2015	93.478.271	32,7	8.946.688	3,1	102.424.959	35,8
2016	96.325.096	31,8	8.504.928	2,8	104.830.023	34,6

Quelle: Magistrat Klagenfurt am Wörthersee, Abt. Finanzen

**Grafik 9.3 Entwicklung des Personal- und Pensionsaufwandes (Rechnungsabschluss)**

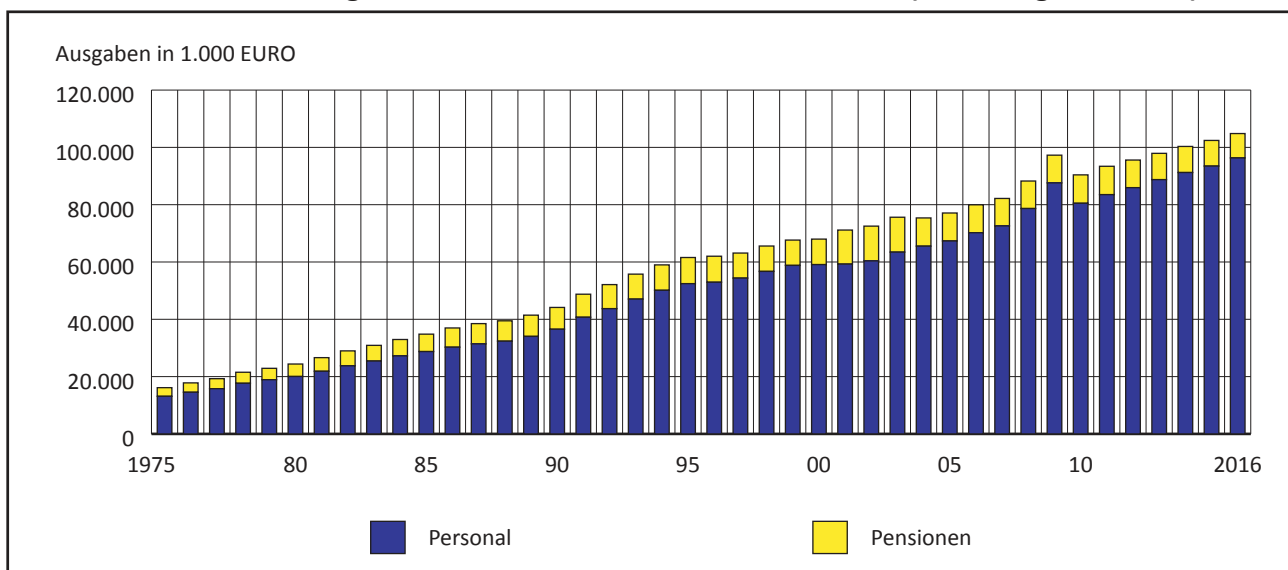

Quelle: Magistrat Klagenfurt am Wörthersee, Abt. Finanzen

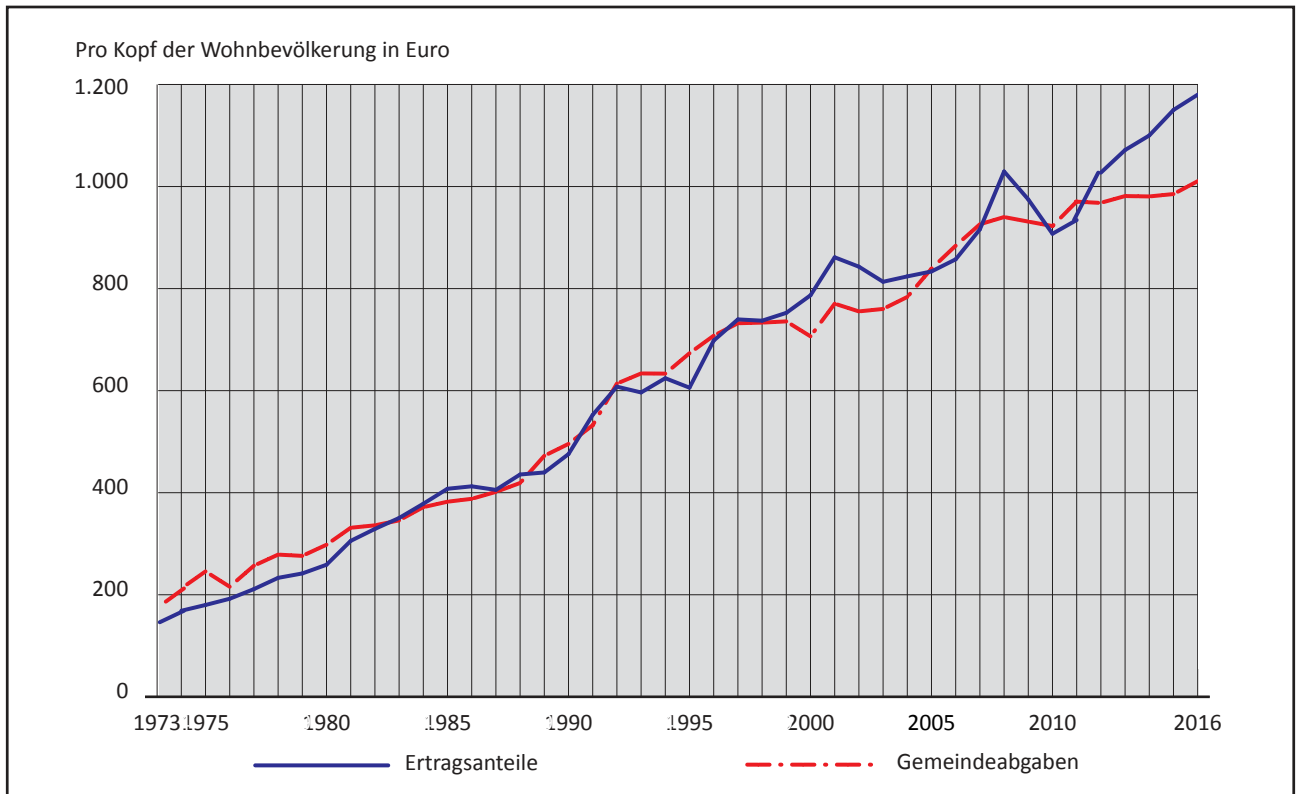
**Grafik 9.4 Ertragsanteile und Gemeindeabgaben pro Kopf der Wohnbevölkerung**

Quelle: Magistrat Klagenfurt am Wörthersee, Abt. Finanzen

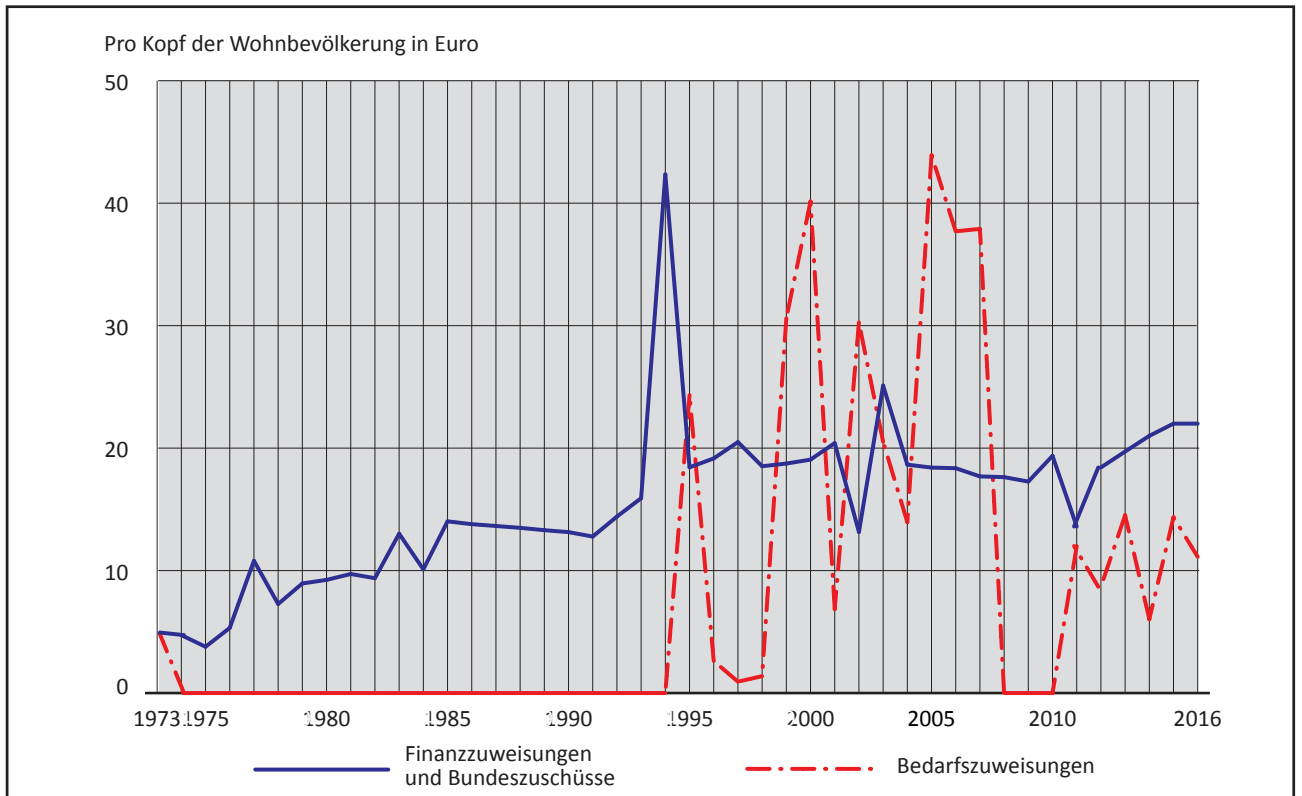
**Grafik 9.5 Finanz- und Bedarfszuweisungen pro Kopf der Wohnbevölkerung**

Quelle: Magistrat Klagenfurt am Wörthersee, Abt. Finanzen

**Tab. 9.6 Rentierliche und unrentierliche Schulden in der Hoheitsverwaltung (Rechnungsabschluss) <sup>1)</sup>**

Jahr	Schuldenstand				Schuldendienst			Anteil des Schuldendienstes an den Gesamtausgaben
	insgesamt	pro Kopf der WB	davon durch Beiträge, Zuschüsse, Gebühren und Mietzinse gedeckt		insgesamt	davon durch Beiträge, Zuschüsse, Gebühren und Mietzinse gedeckt		
1990	62.122.773	700,4	42.356.998	68,2	8.896.463	4.368.146	49,1	7,8
2000	109.059.105	1.196,9	54.236.826	49,7	11.358.473	5.078.232	44,7	6,1
2010	91.677.865	971,3	44.430.353	48,5	12.829.168	4.391.047	34,2	4,9
2011	92.393.334	973,8	41.342.752	44,7	11.649.905	4.105.311	35,2	4,4
2012	93.155.024	971,1	38.115.266	40,9	11.599.788	3.950.564	34,1	4,2
2013	83.644.303	863,1	34.754.066	41,5	11.585.516	3.912.456	33,8	4,1
2014	94.158.437	960,0	31.320.265	33,3	11.360.177	3.979.797	35,0	4,0
2015	84.367.318	849,0	27.861.586	33,0	11.373.889	3.871.062	34,0	4,0
2016	74.978.696	749,8	24.551.752	32,7	10.734.693	3.661.047	34,1	3,5

<sup>1)</sup> Ohne Abzug der Kostenersätze (Gesamtschuldendienst).

Quelle: Magistrat Klagenfurt am Wörthersee, Abt. Finanzen

**Tab. 9.7 Schuldendienst**

Jahr	Schuldendienst insgesamt	davon		Ersätze	Nettoschuldendienst
		Tilgung	Zinsen		
	EURO				
1990	8.896.463	5.908.374	2.988.089	2.628.431	6.268.032
2000	11.358.473	7.546.783	3.811.690	1.908.389	9.450.085
2010	12.829.168	10.408.318	2.420.850	2.423.310	10.405.858
2011	11.649.905	9.284.531	2.365.375	2.186.240	9.463.665
2012	11.599.788	9.238.311	2.361.477	2.150.004	9.449.784
2013	11.585.516	9.510.720	2.074.795	2.142.173	9.443.342
2014	11.360.177	9.485.867	1.874.311	2.138.015	9.222.162
2015	11.373.889	9.791.119	1.582.770	2.133.934	9.239.955
2016	10.734.693	9.388.622	1.346.071	2.129.927	8.604.767

Quelle: Magistrat Klagenfurt am Wörthersee, Abt. Finanzen

**Grafik 9.6 Entwicklung des Schuldenstandes (1973 = 100)**

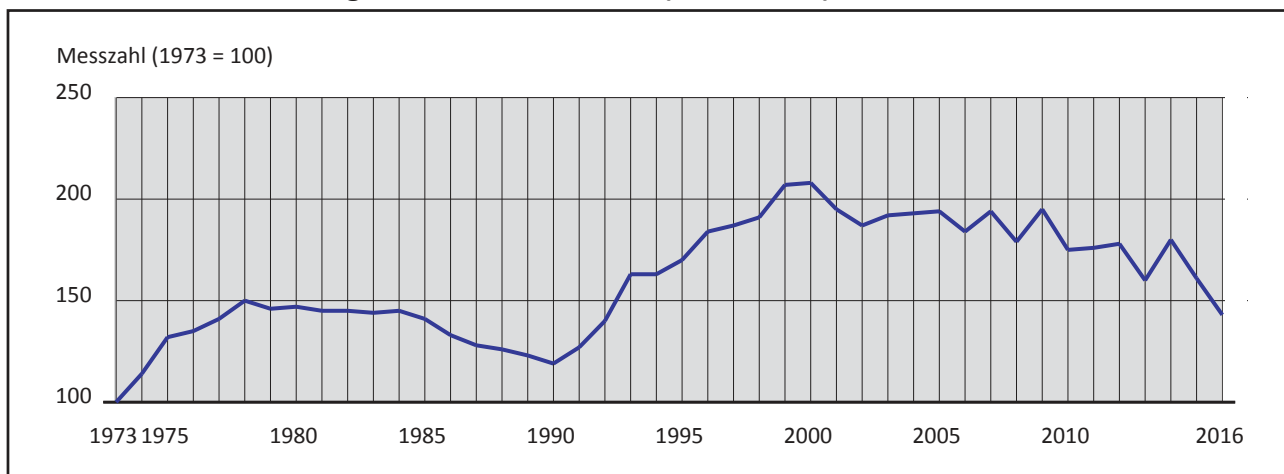

Quelle: Magistrat Klagenfurt am Wörthersee, Abt. Finanzen

**Tab. 9.8 Voranschlag für das Jahr 2017 – Ordentlicher Haushalt**

Gruppe	Ordentlicher Haushalt				
	Einnahmen	Ausgaben			Überschuss (+) Abgang (-)
		Personal- ausgaben	Sonstige Ausgaben	insgesamt	
in EURO					
0 Vertretungskörper und allg. Verwaltung	5.093.600	18.608.200	14.604.400	33.212.600	- 28.119.000
1 Öffentliche Ordnung und Sicherheit	1.185.400	9.703.600	2.756.800	12.460.400	- 11.275.000
2 Unterricht, Erziehung, Sport u. Wissenschaft	12.398.600	19.773.800	25.349.900	45.123.700	- 32.725.100
3 Kunst, Kultur und Kultus	1.303.400	1.429.000	8.735.800	10.164.800	- 8.861.400
4 Soziale Wohlfahrt und Wohnbauförderung	938.700	4.060.600	31.168.700	35.229.300	- 34.290.600
5 Gesundheit	1.202.800	3.894.100	20.250.300	24.144.400	- 22.941.600
6 Straßen- und Wasserbau, Verkehr	11.852.500	5.615.200	18.136.100	23.751.300	- 11.898.800
7 Wirtschaftsförderung	58.700	201.200	678.700	879.900	- 821.200
8 Dienstleistungen	70.266.300	25.491.200	60.267.300	85.758.500	- 15.492.200
9 Finanzwirtschaft	189.295.100	5.537.700	17.332.500	22.870.200	166.424.900
<b>Insgesamt</b>	<b>293.595.100</b>	<b>94.314.600</b>	<b>199.280.500</b>	<b>293.595.100</b>	-

Quelle: Magistrat Klagenfurt am Wörthersee, Abt. Finanzen

9

**Tab. 9.9 Voranschlag für das Jahr 2017 – Außerordentlicher Haushalt**

Gruppe	Außerordentlicher Haushalt		
	Einnahmen	Ausgaben	Überschuss (+) Abgang (-)
	in EURO		
0 Vertretungskörper und allgemeine Verwaltung	331.000	331.000	-
1 Öffentliche Ordnung und Sicherheit	-	-	-
2 Unterricht, Erziehung, Sport und Wissenschaft	4.347.500	4.347.500	-
3 Kunst, Kultur und Kultus	-	-	-
4 Soziale Wohlfahrt und Wohnbauförderung	-	-	-
5 Gesundheit	1.667.400	1.151.600	515.800
6 Straßen- und Wasserbau, Verkehr	7.695.000	8.518.200	- 823.200
7 Wirtschaftsförderung	390.000	390.000	-
8 Dienstleistungen	4.909.800	4.602.400	307.400
9 Finanzwirtschaft	680.000	680.000	-
<b>Insgesamt</b>	<b>20.020.700</b>	<b>20.020.700</b>	-

Quelle: Magistrat Klagenfurt am Wörthersee, Abt. Finanzen

**Tab. 9.10 Gemeindeabgaben, Ertragsanteile und Zuweisungen (Voranschlag 2017)**

Bezeichnung	Betrag in EURO
Grundsteuer A + B	9.474.300
Gewerbsteuer nach Ertrag und Kapital	-
Kommunalsteuer	42.750.000
Fremdenverkehrsabgabe (inkl. Ortstaxen und Kurtaxen)	418.000
Abgaben auf die Veräußerung von Getränken und Speiseeis	-
Lustbarkeitsabgaben (Vergnügungssteuer) ohne Zweckbindung des Ertrages	255.000
Abgaben für das Halten von Tieren	139.500
Abgaben für den Gebrauch von öffentlichem Grund	6.500.000
Sonstige Abgaben (Zweitwohnsitzabgabe)	220.000
Nebenansprüche	230.000
Interessentenbeiträge von Grundstückseigentümern und Anrainern	1.800.000
Gebühren für die Benützung von Gemeindeeinrichtungen und -anlagen	37.535.000
Verwaltungsabgaben	1.158.500
Kommissionsgebühren	42.000
Sonstige Abgaben (Ausgleichsabgabe)	5.400
<b>Summe Gemeindeabgaben</b>	<b>100.527.700</b>
Ertragsanteile ohne Spielbankabgabe - Bedarfsausgleich	5.110.000
Ertragsanteile ohne Spielbankabgabe - (Getränkesteuerausgleich)	7.910.000
Ertragsanteile ohne Spielbankabgabe - (Werbsteuerausgleich)	658.900
Ertragsanteile ohne Spielbankabgabe - (Abg. Bevölkerungsschlüssel)	94.687.000
Ertragsanteile ohne Spielbankabgabe - (Selbstträgerschaft Ausgleich)	732.900
Ertragsanteile ohne Spielbankabgabe - (Vorausanteil § 11 Abs. 7a)	9.260.000
Finanzzuweisung nach § 20, Abs. 1 und 2, FAG 2008 (Nahverkehr)	680.000
Finanzzuweisung nach § 21, FAG 2008, Abs. 11	1.487.600
Zweckzuschuss nach § 23 Abs. 1, FAG 2008 (Stadttheater)	1.199.800
Zweckzuschuss nach § 13 F-VG (Pflegefondsgesetz)	2.316.000
Bedarfszuweisungen des Landes (für den eigenen Haushalt)	1.100.000
<b>Insgesamt</b>	<b>225.669.900</b>

Quelle: Magistrat Klagenfurt am Wörthersee, Abt. Finanzen

**Tab. 9.11 Abschreibung und offene Forderungen**

Abschreibungsjahr	Gesamteinnahmen jährlich	davon offene Forderungen jährlich
2000	8.179.042	476.425
2010	11.148.819	56.604
2011	11.354.030	7.181
2012	11.507.865	123.666
2013	11.870.299	30.592
2014	12.401.338	44.091
2015	12.753.896	141.861
2016	12.875.425	69.268

Quelle: Magistrat Klagenfurt am Wörthersee, Abt. Wohnungen und Besitzverwaltung / IVK

**Tab. 9.12 Dividenden <sup>1)</sup>**

Jahr	Gewinnausschüttung in EURO
2002	1.816.814,17
2010	10.214,00
2011	19,03
2012	-
2013	-
2014	5,25
2015	700.007,50
2016	900.005,62

<sup>1)</sup> Auszahlung erfolgt immer für das vorangegangene Jahr.

Quelle: Magistrat Klagenfurt am Wörthersee, Abt. Finanzen



Tab. 9.13 Stadtwerke Klagenfurt AG Konzern – Bilanzen

Bezeichnung	Wert in 1.000 EURO	Bezeichnung	Wert in 1.000 EURO
<b>Vermögen</b>		<b>Erfolg</b>	
Anlagevermögen	229.080	Umsatz	181.633
Umlaufvermögen	44.700	Aktiviert Eigenleistungen	3.514
Aktive Rechnungsabgrenzung	1.549	Sonstige betriebliche Erträge	5.047
Aktive latente Steuern	10.500	<b>Betriebsertrag</b>	<b>190.194</b>
<b>Summe Aktiva</b>	<b>285.828</b>	Materialaufwand	-85.252
Eigenkapital	47.531	Personalaufwand	-53.446
Baukostenzuschüsse	37.688	Abschreibungen	-21.191
Sonderposten Emmissionszertifikate	1.018	Sonstiger Aufwand	-18.740
Rückstellungen	90.713	<b>Betriebsaufwand</b>	<b>-178.629</b>
Verbindlichkeiten	93.171	<b>Betriebsergebnis</b>	<b>11.565</b>
Passive Rechnungsabgrenzung	15.706	Finanzertrag	1.204
<b>Summe Passiva</b>	<b>285.827</b>	Finanzaufwand	-3.399
<b>Finanzen</b>		<b>Finanzergebnis</b>	<b>-2.195</b>
<b>Langfristige Darlehen per 1.1.</b>	<b>22.146</b>	<b>Ergebnis vor Steuern</b>	<b>9.369</b>
Zinsaufwand	730	Steuern von Einkommen	-2.676
Tilgung	3.470	Latente Steuern	2.787
Schuldendienst	4.200	<b>Jahresüberschuss = Ergebnis nach Steuern</b>	<b>94.780</b>
Langfristige Darlehen per 31.12.	17.947	Anteile anderer Gesellschafter am Jahresergebnis	-649
		<b>Konzern - Jahresüberschuss</b>	<b>8.830</b>
		<b>Kumuliertes Konzernergebnis</b>	<b>5.302</b>

Quelle: Stadtwerke Klagenfurt AG - Konzern

9

Tab. 9.14 Währungen und Währungsumstellungen seit 1800 in Österreich

Währung	Ab- kürzung	Unterteilung	Umrechnung	Anlass/Anmerkung	Gültigkeit
Gulden	fl / kr	1 Gulden = 60 Kreuzer	-	Gulden - Conventionsmünze (seit 1756)	bis 1857
Gulden	fl / kr	1 Gulden = 100 Kreuzer	1 fl (Conv) = 2,5 fl (WW)	Vereinigung von Wiener Währung (WW) und Conventionsmünze	1858 - 1899
Kronen	Kr / h	1 Krone = 100 Heller	1 Kr = 0,5 fl	Wechsel auf Golddeckung (bereits seit 1892)	1900 - 1924
(Alt)Schilling	S / g	1 Schilling = 100 Groschen	1 S = 10.000 Kr	Hyperinflation nach Ende des 1. Weltkrieges, Stabilisierung durch Völkerbundanleihe	1925 - 25.4.1938
Reichsmark	RM / Pf	1 Reichsmark = 100 Pfennig	1 RM = 1,5 S	Besetzung Österreichs und Eingliederung ins Deutsche Reich	26.4.1938 - 1945
Militärschilling	MiS / g	1 Schilling = 100 Groschen	1 MiS = 1 RM	Provisorische Währung Allierter Militärschilling nach der Befreiung Österreichs	1945
Schilling	S, ATS / g	1 Schilling = 100 Groschen	1 ATS = 1 MiS	Schillinggesetz vom 1.12.1945	21.12.1945 - 1998
Euro	€ / c	1 Euro = 100 Eurocent	1 € = 13,7603 ATS	Beginn (der 3. Stufe) der Währungsunion zunächst mit elf Staaten, festgelegt im Vertrag von Maastricht, die Wechselkurse wurden am 31.12.1998 eingefroren	ab 1.1.1999, Euro als Bargeld ab 1.1.2002

Quelle: Wikipedia

**Tab. 10.1** Entwicklung der Anzahl der Arbeitsstätten und Beschäftigten nach Beschäftigtengrößengruppen <sup>1)</sup> (Arbeitsstättenzählung 2011)

Insgesamt	davon in Betrieben mit										
	0	1	2 bis 4	5 bis 9	10 bis 19	20 bis 49	50 bis 99	100 bis 249	250 bis 499	500 bis 999	1000 und mehr
	unselbständig Beschäftigten										
	<b>Arbeitsstätten</b>										
<b>8.832</b>	3.657	1.459	1.692	984	492	332	115	68	24	6	3
	<b>Beschäftigte</b>										
<b>71.140</b>	3.742	2.175	5.427	6.605	6.754	10.008	8.292	9.787	8.259	4.205	5.886

<sup>1)</sup> Beschäftigtengrößengruppen haben sich gegenüber den vorherigen Arbeitsstättenzählungen geändert (siehe Tab. 10.2).

Quelle: Statistik Austria

**Tab. 10.2** Entwicklung der Anzahl der Arbeitsstätten und Beschäftigten nach Beschäftigtengrößengruppen (Arbeitsstättenzählung 1981, 1991 und 2001) <sup>1)</sup>

Jahr	Insgesamt	davon in Betrieben mit										
		0	1	2 bis 4	5 bis 9	10 bis 19	20 bis 49	50 bis 99	100 bis 249	250 bis 499	500 bis 999	1000 und mehr
		unselbständig Beschäftigten										
		<b>Arbeitsstätten</b>										
1991	<b>4.872</b>	903	870	1.460	751	421	275	88	73	27	3	1
2001	<b>6.184</b>	1.555	1.059	1.649	897	494	329	102	66	30	2	1
2011	<b>8.598</b>	3.429	1.459	1.692	979	492	332	115	68	23	6	3
		<b>Beschäftigte</b>										
1991	<b>56.504</b>	1.071	1.411	4.938	5.236	5.823	8.447	6.018	9.868	8.263	1.810	3.619
2001	<b>63.618</b>	1.807	1.859	5.719	6.303	6.878	10.176	7.396	8.722	9.052	1.251	4.455
2011	<b>70.298</b>	3.486	2.132	5.396	6.584	6.731	10.008	8.292	9.787	7.791	4.205	5.886

<sup>1)</sup> Ohne Arbeitsstätten der Land- und Forstwirtschaft

Quelle: Statistik Austria

**Tab. 10.3** Beschäftigte nach dem Geschlecht (Arbeitsstättenzählung 2011)

Geschlecht	Beschäftigte insgesamt	davon		dar. ausländische unselbständig Beschäftigte
		selbständig	unselbständig	
m.	34.915	3.529	31.386	2.522
w.	36.225	1.988	34.237	2.803
<b>zus.</b>	<b>71.140</b>	<b>5.517</b>	<b>65.623</b>	<b>5.325</b>

Quelle: Statistik Austria

**Tab. 10.4** Beschäftigte nach der Stellung im Beruf (Arbeitsstättenzählung 2011)

Stellung im Beruf	Beschäftigte				Veränderung 2011 ggü. 2001 in %
	1981	1991	2001	2011	
Selbständig beschäftigt	2.757	2.747	4.275	5.517	+ 29,1
Angestellte und Beamte	29.083	34.578	40.674	46.176	+ 13,5
Arbeiter	16.331	16.332	16.114	16.939	+ 5,1
Lehrlinge	3.081	2.134	2.196	2.508	+ 14,2
Sonstige <sup>1)</sup>	704	713	359	.	-
<b>Insgesamt</b>	<b>51.956</b>	<b>56.504</b>	<b>63.618</b>	<b>71.140</b>	<b>+ 11,8</b>

<sup>1)</sup> Mithelfende Familienangehörige und Heimarbeiter

Quelle: Statistik Austria



**Tab. 10.5 Arbeitsstätten und Beschäftigte nach ÖNACE 2008  
(Arbeitsstättenzählung 2011)**

ÖNACE Abschnitte bzw. Abteilungen 2008	Arbeits- stätten insge- samt	davon mit					Beschäf- tigte insge- samt	dar. unselb- ständig Beschäf- tigte
		0 - 4	5 - 19	20 - 99	100 - 249	250 und mehr		
		unselbständig Beschäftigten						
<b>A Land- und Forstwirtschaft</b>	<b>234</b>	<b>228</b>	<b>5</b>	<b>-</b>	<b>-</b>	<b>1</b>	<b>842</b>	<b>555</b>
<b>B Bergbau</b>	<b>3</b>	<b>2</b>	<b>1</b>	<b>-</b>	<b>-</b>	<b>-</b>	<b>17</b>	<b>13</b>
8 Gewinnung v. Steinen; sonst. Bergbau	3	2	1	-	-	-	17	13
<b>C Herstellung von Waren</b>	<b>389</b>	<b>244</b>	<b>93</b>	<b>42</b>	<b>8</b>	<b>2</b>	<b>5.050</b>	<b>4.832</b>
10 H. v. Nahrungs- und Futtermittel	50	31	12	5	2	-	680	655
11 Getränkeherstellung	6	2	1	3	-	-	144	143
13 H. v. Textilien	11	10	-	1	-	-	36	27
14 H. v. Bekleidung	18	17	1	-	-	-	44	29
15 H. v. Leder/-waren und Schuhen	7	6	-	-	-	1	272	267
16 H. v. Holzwaren; Korbwaren	16	13	3	-	-	-	53	44
17 H. v. Papier/Pappe und Waren daraus	3	1	-	2	-	-	116	114
18 H. v. Druckerzeugnissen	24	12	8	4	-	-	266	254
20 H. v. chemischen Erzeugnissen	10	5	5	-	-	-	68	63
21 H. v. pharmazeutischen Erzeugnissen	4	2	2	-	-	-	23	21
22 H. v. Gummi- und Kunststoffwaren	13	5	6	2	-	-	203	200
23 H. v. Glas/-waren, Keramik u. Ä.	20	13	4	1	2	-	412	402
24 Metallerzeugung und -bearbeitung	4	1	1	2	-	-	181	181
25 H. v. Metallerzeugnissen	51	33	11	7	-	-	440	404
26 H. v. Datenverarbeitungsgeräten	16	11	2	1	2	-	317	308
27 H. v. elektrischen Ausrüstungen	10	5	3	1	1	-	253	250
28 Maschinenbau	27	13	8	4	1	1	780	769
29 H. v. Kraftwagen und -teilen	3	2	-	1	-	-	74	72
30 Sonst. Fahrzeugbau	1	1	-	-	-	-	3	3
31 H. v. Möbeln	25	16	8	1	-	-	145	132
32 H. v. sonst. Waren	38	24	11	3	-	-	245	215
33 Reparatur/Installation v. Maschinen	32	21	7	4	-	-	295	279
<b>D Energieversorgung</b>	<b>16</b>	<b>6</b>	<b>4</b>	<b>3</b>	<b>1</b>	<b>2</b>	<b>1.062</b>	<b>1.059</b>
<b>E Wasserversorgung und Abfallentsorgung</b>	<b>10</b>	<b>2</b>	<b>2</b>	<b>5</b>	<b>-</b>	<b>1</b>	<b>572</b>	<b>569</b>
<b>F Bau</b>	<b>353</b>	<b>241</b>	<b>82</b>	<b>26</b>	<b>3</b>	<b>1</b>	<b>2.986</b>	<b>2.783</b>
<b>G Handel</b>	<b>1.791</b>	<b>1.251</b>	<b>430</b>	<b>99</b>	<b>10</b>	<b>1</b>	<b>11.434</b>	<b>10.562</b>
45 Kfz-Handel und -reparatur	159	88	48	21	2	-	1.552	1.485
46 Großhandel	541	407	98	31	5	-	3.503	3.251
47 Einzelhandel	1.091	756	284	47	3	1	6.379	5.826
<b>H Verkehr</b>	<b>269</b>	<b>195</b>	<b>44</b>	<b>27</b>	<b>3</b>	<b>-</b>	<b>2.320</b>	<b>2.154</b>
49 Landverkehr	186	143	26	15	2	-	1.325	1.189
50 Schifffahrt	3	1	2	-	-	-	17	17
51 Luftfahrt	5	3	1	1	-	-	87	85
52 Dienstleistungen für den Verkehr	35	18	10	7	-	-	474	467
53 Post- und Kurierdienste	40	30	5	4	1	-	417	396
<b>I Beherbergung und Gastronomie</b>	<b>636</b>	<b>470</b>	<b>138</b>	<b>28</b>	<b>-</b>	<b>-</b>	<b>3.150</b>	<b>2.723</b>
<b>J Information und Kommunikation</b>	<b>358</b>	<b>280</b>	<b>59</b>	<b>16</b>	<b>3</b>	<b>-</b>	<b>2.160</b>	<b>1.949</b>
<b>K Finanz- und Versicherungsleistungen</b>	<b>334</b>	<b>251</b>	<b>54</b>	<b>20</b>	<b>6</b>	<b>3</b>	<b>3.795</b>	<b>3.630</b>
64 Finanzdienstleistungen	97	49	32	9	4	3	2.585	2.573
65 Versicherungen und Pensionskassen	23	6	4	11	2	-	797	795
66 Sonst. Finanz-/Versicherungsleistungen	214	196	18	-	-	-	413	262
<b>L Grundstücks- und Wohnungswesen</b>	<b>406</b>	<b>377</b>	<b>24</b>	<b>4</b>	<b>1</b>	<b>-</b>	<b>1.073</b>	<b>828</b>



**Tab. 10.5 Schluss**

ÖNACE Abschnitte bzw. Abteilungen 2008	Arbeits- stätten insge- sam	davon mit					Beschäf- tigte insge- sam	dar. unselb- ständig Beschäf- tigte
		0 - 4	5 - 19	20 - 99	100 - 249	250 und mehr		
		unselbständig Beschäftigten						
<b>M Freiberufliche/techn. Dienstleistungen</b>	<b>1.532</b>	<b>1.327</b>	<b>185</b>	<b>19</b>	<b>1</b>	<b>-</b>	<b>4.361</b>	<b>3.217</b>
<b>N Sonstige wirtschaftl. Dienstleistungen</b>	<b>300</b>	<b>206</b>	<b>67</b>	<b>21</b>	<b>3</b>	<b>3</b>	<b>4.393</b>	<b>4.235</b>
<b>O Öffentliche Verwaltung</b>	<b>96</b>	<b>23</b>	<b>18</b>	<b>34</b>	<b>11</b>	<b>10</b>	<b>7.507</b>	<b>7.507</b>
<b>P Erziehung und Unterricht</b>	<b>279</b>	<b>182</b>	<b>47</b>	<b>36</b>	<b>9</b>	<b>5</b>	<b>8.965</b>	<b>8.834</b>
<b>Q Gesundheits- und Sozialwesen</b>	<b>859</b>	<b>710</b>	<b>99</b>	<b>42</b>	<b>5</b>	<b>3</b>	<b>7.445</b>	<b>6.777</b>
<b>R Kunst, Unterhaltung und Erholung</b>	<b>250</b>	<b>202</b>	<b>38</b>	<b>9</b>	<b>-</b>	<b>1</b>	<b>1.284</b>	<b>1.130</b>
<b>S Sonst. Dienstleistungen</b>	<b>717</b>	<b>611</b>	<b>86</b>	<b>16</b>	<b>4</b>	<b>-</b>	<b>2.724</b>	<b>2.266</b>
94 Interessenvertretungen und Vereine	194	134	43	14	3	-	1.428	1.423
95 Reparatur v. Gebrauchsgütern	34	30	3	1	-	-	102	77
96 Sonst. Dienstleistungen	489	447	40	1	1	-	1.194	766
<b>Insgesamt</b>	<b>8.832</b>	<b>6.808</b>	<b>1.476</b>	<b>447</b>	<b>68</b>	<b>33</b>	<b>71.140</b>	<b>65.623</b>

Quelle: Statistik Austria

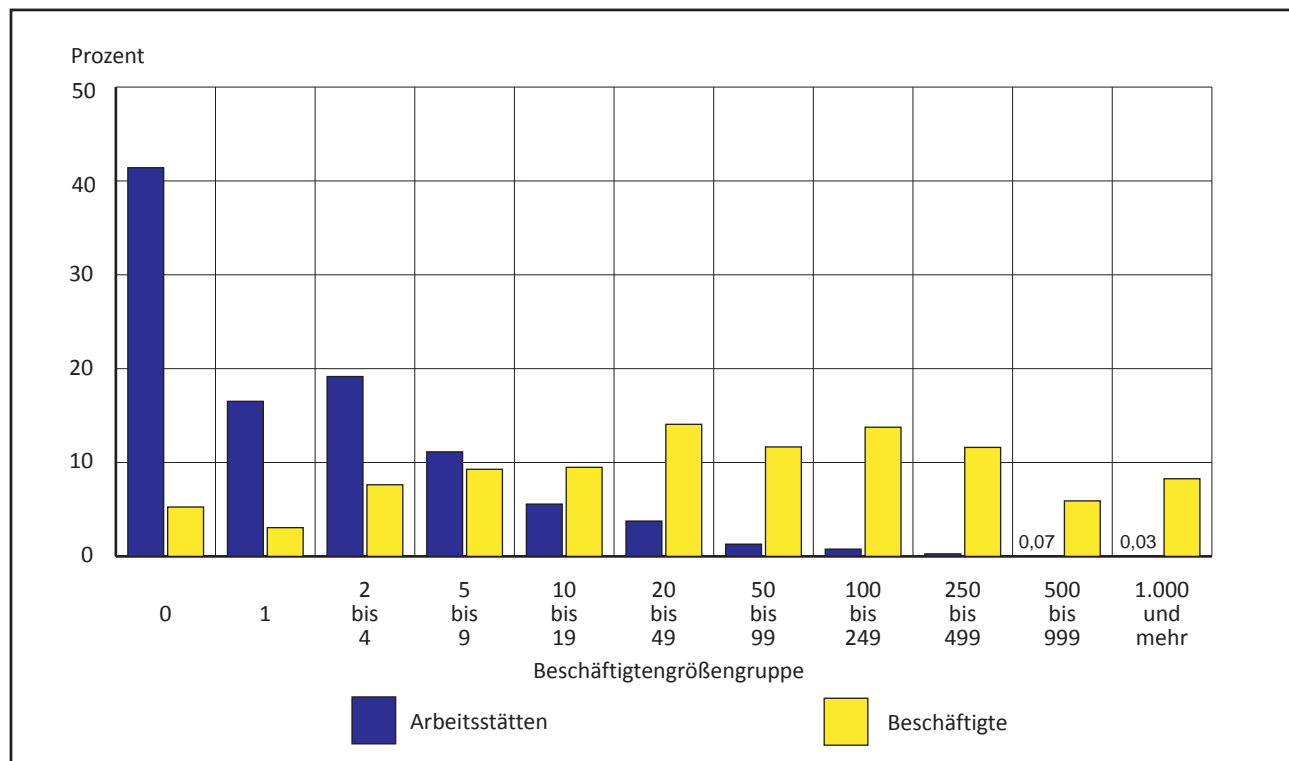
**10**
**Grafik 10.1 Arbeitsstättenzählung 2011 - %-Anteil der Arbeitsstätten und Beschäftigten nach der Größe**

Quelle: Statistik Austria

Tab. 10.6 Förderungen nach Bezirken <sup>1)</sup>

Region	2016					Ø 2012 - 2015 <sup>2)</sup>				
	Fälle	in %	Förderbarwert	in %	Förderbarwert pro Fall	Fälle	in %	Förderbarwert	in %	Förderbarwert pro Fall
Klagenfurt (Stadt)	131	20,5	6.401.863	23,4	48.869	168	23,3	10.961.757	32,0	65.443
Villach (Stadt)	69	10,8	7.269.406	26,6	105.354	69	9,6	4.192.738	12,2	60.764
Hermagor	30	4,7	2.409.651	8,8	80.322	36	5,0	1.627.721	4,7	45.214
Klagenfurt Land	41	6,4	228.627	0,8	5.576	57	7,9	1.692.921	4,9	29.831
St. Veit an der Glan	71	11,1	1.529.436	5,6	21.541	64	9,0	2.846.639	8,3	44.306
Spittal an der Drau	110	17,2	2.794.922	10,2	25.408	111	15,5	3.693.497	10,8	33.275
Villach Land	63	9,9	1.373.774	5,0	21.806	66	9,2	1.664.795	4,9	25.129
Völkermarkt	38	6,0	1.472.481	5,4	38.750	49	6,8	4.184.615	12,2	85.838
Wolfsberg	60	9,4	2.372.670	8,7	39.544	64	8,8	1.941.613	5,7	30.577
Feldkirchen	25	3,9	1.482.836	5,4	59.313	35	4,8	1.466.880	4,3	42.212
<b>Insgesamt</b>	<b>638</b>	<b>100,0</b>	<b>27.335.666</b>	<b>100,0</b>	<b>42.846</b>	<b>719</b>	<b>100,0</b>	<b>34.273.176</b>	<b>100,0</b>	<b>47.751</b>

<sup>1)</sup> Ohne Doppelzählung durch "Konjunkturbonus".

<sup>2)</sup> Durchschnitt der Vergleichsperiode 2012-2015; rundungsbedingte Differenzen.

Quelle: Kärntner Wirtschaftsförderungsfonds

Tab. 10.7 Unternehmensneugründungen nach Regionen

Region	2016	2015	2014	2013	2012	2011	2010	2009
Klagenfurt (Stadt)	512	524	543	522	464	444	404	380
Villach (Stadt)	223	261	239	220	225	203	242	193
Hermagor	59	73	70	70	82	45	73	63
Klagenfurt Land	296	280	272	253	250	230	207	184
St. Veit an der Glan	343	339	292	246	197	250	209	134
Spittal an der Drau	279	278	294	307	286	235	252	207
Villach Land	265	285	293	265	244	239	244	182
Völkermarkt	185	179	181	175	141	136	126	112
Wolfsberg	335	255	260	272	244	181	163	156
Feldkirchen	185	192	168	164	158	177	115	88
<b>Kärnten</b>	<b>2.683</b>	<b>2.667</b>	<b>2.613</b>	<b>2.492</b>	<b>2.289</b>	<b>2.139</b>	<b>2.033</b>	<b>1.889</b>

Quelle: Kärntner Wirtschaftsförderungsfonds

Tab. 10.8 Gründungsintensität je 1.000 Einwohner nach Regionen in %

Region	2016	2015	2014	2013	2012	2011	2010	2009
Klagenfurt (Stadt)	5,2	5,4	5,6	5,5	4,9	4,7	4,3	4,1
Villach (Stadt)	3,6	4,3	4,0	3,7	3,8	3,4	4,1	3,3
Hermagor	3,2	3,9	3,8	3,8	4,4	2,4	3,8	3,3
Klagenfurt Land	5,0	4,8	4,7	4,3	4,3	3,9	3,5	3,1
St. Veit an der Glan	6,2	6,1	5,3	4,4	3,5	4,4	3,7	2,3
Spittal an der Drau	3,6	3,6	3,8	4,0	3,6	3,0	3,2	2,6
Villach Land	4,1	4,4	4,6	4,1	3,8	3,7	3,8	2,8
Völkermarkt	4,4	4,3	4,3	4,2	3,3	3,2	2,9	2,6
Wolfsberg	6,3	4,8	4,9	5,1	4,5	3,3	3,0	2,8
Feldkirchen	6,1	6,4	5,6	5,4	5,2	5,8	3,8	2,9
<b>Kärnten</b>	<b>4,8</b>	<b>4,8</b>	<b>4,7</b>	<b>4,5</b>	<b>4,1</b>	<b>3,8</b>	<b>3,6</b>	<b>3,4</b>

Quelle: Kärntner Wirtschaftsförderungsfonds

**Tab. 10.9 Bevölkerung nach Erwerbsstatus 2014**

Erwerbstätige nach Stellung im Beruf und wirtschaftlicher Zugehörigkeit (Merkmal)	Insgesamt	in %	Männer	Frauen
<b>Bevölkerung</b>	<b>97.688</b>	<b>100,0</b>	<b>45.862</b>	<b>51.826</b>
in %	100,0		46,9	53,1
<b>Erwerbsstatus</b>				
Erwerbspersonen	49.916	51,1	25.180	24.736
erwerbstätig	45.093	46,2	22.484	22.609
arbeitslos	4.823	4,9	2.696	2.127
Nicht-Erwerbspersonen	47.772	48,9	20.682	27.090
Personen unter 15 Jahre	12.640	12,9	6.508	6.132
Personen mit Pensionsbezug	23.420	24,0	9.505	13.915
Schülerinnen, Schüler, Studierende <sup>1)</sup>	4.457	4,6	2.011	2.446
sonstige Nicht-Erwerbspersonen <sup>2)</sup>	7.255	7,4	2.658	4.597
<b>Erwerbstätige</b>	<b>45.093</b>	<b>100,0</b>	<b>22.484</b>	<b>22.609</b>
nach Stellung im Beruf <sup>3)</sup>				
unselbständige Erwerbstätige	40.485	89,8	19.554	20.931
selbständig Erwerbstätige, mithelfende Familienangehörige	4.608	10,2	2.930	1.678
<b>nach wirtschaftlicher Zugehörigkeit (ÖNACE-Abschnitte) <sup>4)</sup></b>				
Land- und Forstwirtschaft	335	0,7	179	156
Bergbau	16	-	15	1
Herstellung von Waren	3.691	8,2	2.653	1.038
Energieversorgung	363	0,8	259	104
Wasserversorgung und Abfallentsorgung	396	0,9	372	24
Bau	2.045	4,5	1.774	271
Handel	6.943	15,4	3.169	3.774
Verkehr	1.768	3,9	1.395	373
Beherbergung und Gastronomie	2.951	6,5	1.300	1.651
Information und Kommunikation	1.206	2,7	814	392
Finanz- und Versicherungsleistungen	1.774	3,9	953	821
Grundstücks- und Wohnungswesen	921	2,0	438	483
Freiberufliche/technische Dienstleistungen	2.849	6,3	1.466	1.383
Sonstige wirtschaftliche Dienstleistungen	2.968	6,6	1.534	1.434
Öffentliche Verwaltung	4.229	9,4	2.094	2.135
Erziehung und Unterricht	5.902	13,1	1.766	4.136
Gesundheits- und Sozialwesen	4.037	9,0	1.186	2.851
Kunst, Unterhaltung und Erholung	857	1,9	479	378
Sonstige Dienstleistungen	1.568	3,5	451	1.117
Private Haushalte	112	0,2	42	70
Exterritoriale Organisationen	1	.	1	-
Unbekannte Wirtschaftstätigkeit <sup>5)</sup>	161	0,4	144	17
<b>Quoten in %</b>				
Allgemeine Erwerbsquote	51,1	.	54,9	47,7
Erwerbsquote der 15 - 64 Jährigen	74,2	.	77,6	71,1
Erwerbstätigenquote der 15 - 64 Jährigen	66,9	.	69,1	64,9

<sup>1)</sup> Ohne Personen mit Ausbildung im Ausland, Ausbildung unbekannt.

<sup>2)</sup> Ausschließlich im Haushalt Tätige und Personen, die aus anderen Gründen nicht erwerbstätig oder arbeitslos sind, keine österreichischen Pensionen beziehen und keine österreichische Schule oder Hochschule besuchen. Personen unter 15 Jahren sind ausgenommen.

<sup>3)</sup> Temporär Abwesenden wird die Stellung im Beruf der zuletzt ausgeübten Erwerbstätigkeit zugeordnet.

<sup>4)</sup> Zuordnung der Erwerbstätigen auf Arbeitsstättenebene. Temporär Abwesenden wird die ÖNACE der Arbeitsstätte der zuletzt ausgeübten Erwerbstätigkeit zugeordnet.

<sup>5)</sup> Enthält sowohl Personen, die an einer Arbeitsstätte im Ausland beschäftigt sind, als auch temporär Abwesende, deren Arbeitsstätte der zuletzt ausgeübten Erwerbstätigkeit nicht bekannt ist.



Tab. 10.10 Erwerbs- und Schulpendler/-innen nach Entfernungskategorie 2014

Entfernungskategorie	Erwerbstätige	Schülerinnen, Schüler und Studierende
<b>Am Wohnort</b>	<b>44.131</b>	<b>11.693</b>
Nichtpendler und Nichtpendlerinnen	3.042	-
Gemeindebinnenpendler und -pendlerinnen	30.684	10.484
<b>Auspendler und Auspendlerinnen</b>	<b>10.405</b>	<b>1.209</b>
in eine andere Gemeinde des Politischen Bezirks	.	.
in einen anderen Politischen Bezirk des Bundeslandes	7.320	624
in ein anderes Bundesland	2.925	585
ins Ausland	160	- <sup>3)</sup>
<b>Einpendler und Einpendlerinnen</b>	<b>35.456</b>	<b>8.778</b>
aus einer anderen Gemeinde des Politischen Bezirks	.	.
aus einem anderen Politischen Bezirk des Bundeslandes	33.000	8.173
aus einem anderen Bundesland	2.456	605
<b>Am Arbeitsort / Schulort</b>	<b>69.182</b>	<b>19.262</b>
Index d. Pendlersaldos <sup>1)</sup>	156,8	164,7
Index d. Pendlermobilität <sup>2)</sup>	103,9	85,4

<sup>1)</sup> Formel: (am Arbeitsort/Schulort)/(am Wohnort)\*100

<sup>2)</sup> Formel: (Auspendler/-innen+Einpendler/-innen)/(am Wohnort)\*100

<sup>3)</sup> Da bei der Registerzählung nur inländische Schulen und Hochschulen ihre Daten zur Verfügung stellen, ist es nicht möglich den Anteil zu bestimmen, der ins Ausland pendelt.

Quelle: Statistik Austria, Abgestimmte Erwerbsstatistik 2014 mit Stichtag 31.10., Gebietsstand 2017. Erstellt am: 19.12.2016.

## 10

Grafik 10.2 Erwerbs- und Schulpendler/-innen

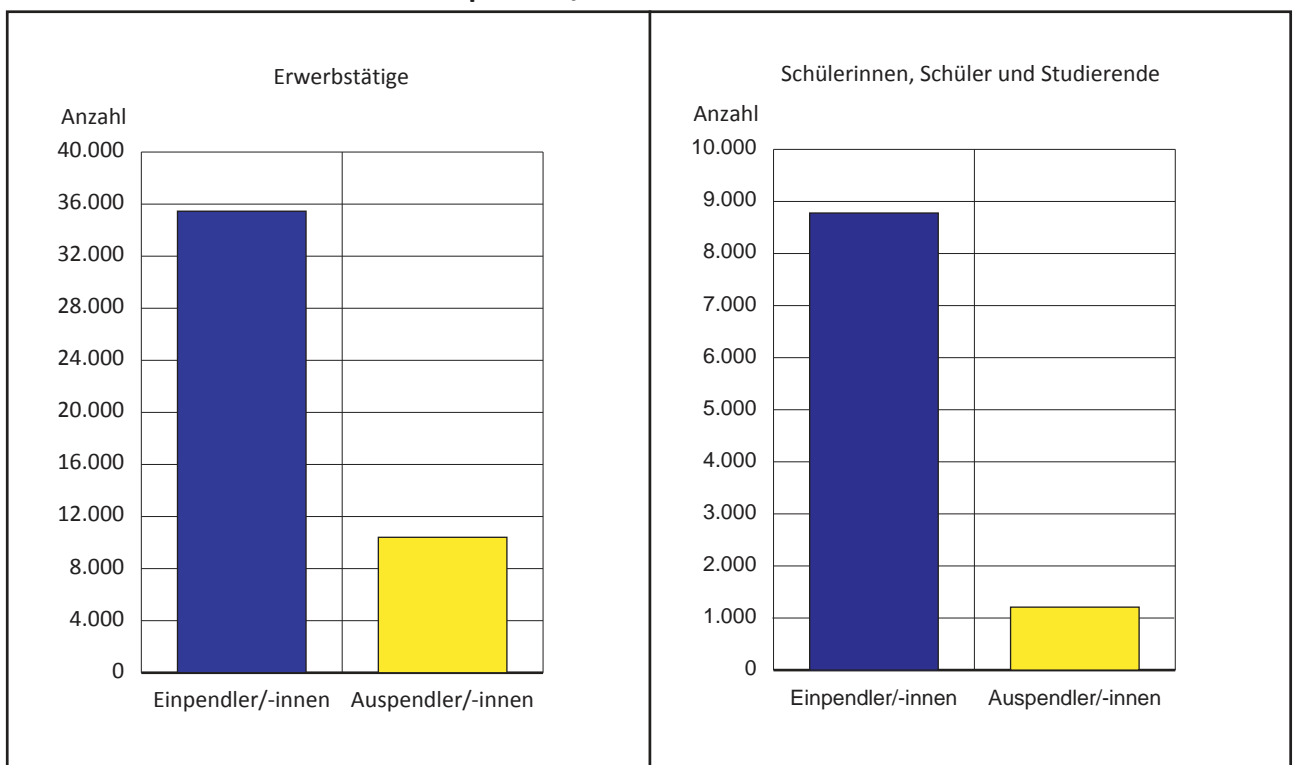

Quelle: Statistik Austria

**Tab. 10.11 Erwerbspendler/-innen nach Pendelziel 2014**

Entfernungskategorie / Pendelziel	Anzahl der Erwerbstätigen
Erwerbstätige am Wohnort	44.131
Nichtpendler und Nichtpendlerinnen	3.042
Gemeindebinnenpendler und -pendlerinnen	30.684
<b>AUSPENDLER</b>	10.405
<b>in einen anderen Politischen Bezirk des Bundeslandes</b>	7.320
<i>Villach (Stadt)</i>	1.284
<i>Hermagor</i>	37
<i>Klagenfurt Land</i>	2.565
<i>Sankt Veit an der Glan</i>	1.325
<i>Spittal an der Drau</i>	269
<i>Villach Land</i>	385
<i>Völkermarkt</i>	597
<i>Wolfsberg</i>	397
<i>Feldkirchen</i>	461
<b>In ein anderes Bundesland</b>	2.925
Niederösterreich	267
Oberösterreich	235
Salzburg	193
Steiermark	667
Tirol	100
Vorarlberg	74
Wien	1.374
<b>Ins Ausland</b>	160
Entfernungskategorie / Pendelziel	Anzahl der Erwerbstätigen
<b>EINPENDLER</b>	35.456
<b>aus einem anderen Politischen Bezirk des Bundeslandes</b>	33.000
<i>Villach (Stadt)</i>	2.602
<i>Hermagor</i>	400
<i>Klagenfurt Land</i>	12.950
<i>Sankt Veit an der Glan</i>	4.652
<i>Spittal an der Drau</i>	1.371
<i>Villach Land</i>	3.130
<i>Völkermarkt</i>	3.966
<i>Wolfsberg</i>	1.723
<i>Feldkirchen</i>	2.206
<b>aus einem anderen Bundesland</b>	2.456
Burgenland	38
Niederösterreich	259
Oberösterreich	262
Salzburg	174
Steiermark	915
Tirol	205
Vorarlberg	24
Wien	579
<b>Erwerbstätige am Arbeitsort</b>	69.182
Index in %	
Index des Pendlersaldos <sup>1)</sup>	156,8
Index des Pendlermobilität <sup>2)</sup>	103,9

<sup>1)</sup> Formel: (am Arbeitsort/Schulort)/(am Wohnort)\*100

<sup>2)</sup> Formel: (Auspendler/-innen+Einpendler/-innen)/(am Wohnort)\*100



Tab. 10.12 Lehrlinge in Klagenfurt

Jahr	Lehrlinge <sup>1)</sup>				darunter im 1. Lehrjahr			
	insgesamt	männlich	davon		insgesamt	davon		Anteil an Lehrlingen in %
			weiblich			männlich	weiblich	
			absolut	in %				
2000	1.947	1.151	796	40,9	640	363	277	32,9
2010	1.854	1.045	809	43,6	624	340	284	33,7
2011	1.879	1.058	821	43,7	647	368	279	34,4
2012	1.891	1.087	804	42,5	640	361	279	33,8
2013	1.769	992	777	43,9	555	296	259	31,4
2014	1.675	961	714	42,6	526	310	216	31,4
2015	1.646	923	723	43,9	515	268	247	31,3
2016	1.561	914	647	41,4	492	293	199	31,5

<sup>1)</sup> Inkl. Mehrfachzählungen.

Quelle: Kammer der gewerblichen Wirtschaft für Kärnten

10

Tab. 10.13 Lehrlinge in Klagenfurt nach Geschlecht und Lehrberufen

Bezeichnung/ Jahr	Lehrlinge insgesamt	davon nach Lehrberufen											
		Bürokaufmann	Einzelhandelskaufmann	Elektrotechnik, Elektro- und Gebäudetechnik	Großhandelskaufmann	Koch	Kraftfahrzeugtechnik	Metalltechnik <sup>1)</sup>	Maurer	Tischler	Restaurantfachmann	Friseur, Perückenmacher	Sonstige
m.	914	14	105	46	23	47	107	60	54	20	16	9	413
w.	647	58	191	-	19	16	6	8	-	5	21	97	226
<b>Insg.</b>	<b>1.561</b>	<b>72</b>	<b>296</b>	<b>46</b>	<b>42</b>	<b>63</b>	<b>113</b>	<b>68</b>	<b>54</b>	<b>25</b>	<b>37</b>	<b>106</b>	<b>639</b>
2015	1.646	88	326	53	56	66	116	60	43	24	50	91	673
2014	1.675	106	315	54	55	77	131	51	53	24	48	100	661
2013	1.769	135	335	62	51	77	139	40	56	15	55	117	687
2012	1.891	138	358	17	55	79	144	14	65	15	44	121	841
2011	1.879	136	351	33	50	78	119	26	42	13	41	135	855
2010	1.854	139	333	49	46	55	99	38	46	14	42	116	877
2000	1.947	166	299	90	72	48	107	65	48	36	25	129	862

<sup>1)</sup> Beinhaltet auch den Vorgängerlehrberuf Maschinenbautechnik.

Quelle: Kammer der gewerblichen Wirtschaft für Kärnten

**Tab. 10.14 Lehrlinge in Klagenfurt nach Sparten**

Bezeichnung/ Jahr	Kärnten insgesamt	Lehrlinge in Klagenfurt am Wörthersee nach Sparten									
		insgesamt	Gewerbe	Industrie	Handel	Bank und Versicherung	Transport und Verkehr	Information und Consulting	Tourismus	Nichtkammer- mitglieder	§ 30 (Selbständige Ausbildungs-
m.	4.619	914	413	80	142	20	4	19	60	66	110
w.	2.516	647	163	9	228	17	6	25	55	89	55
<b>Insg.</b>	<b>7.135</b>	<b>1.561</b>	<b>576</b>	<b>89</b>	<b>370</b>	<b>37</b>	<b>10</b>	<b>44</b>	<b>115</b>	<b>155</b>	<b>165</b>
2015	7.501	1.646	608	91	411	43	14	48	129	172	130
2014	7.958	1.675	606	91	432	52	15	53	135	178	113
2013	8.395	1.769	649	90	444	49	15	61	133	203	125
2012	8.798	1.891	694	113	456	46	15	77	160	219	111
2011	8.967	1.879	713	111	456	44	11	66	142	229	107
2010	9.170	1.854	732	122	413	45	16	75	138	228	85
2000	9.686	1.963	1.059	110	486	23	6	.	127	136	.

Quelle: Kammer der gewerblichen Wirtschaft für Kärnten

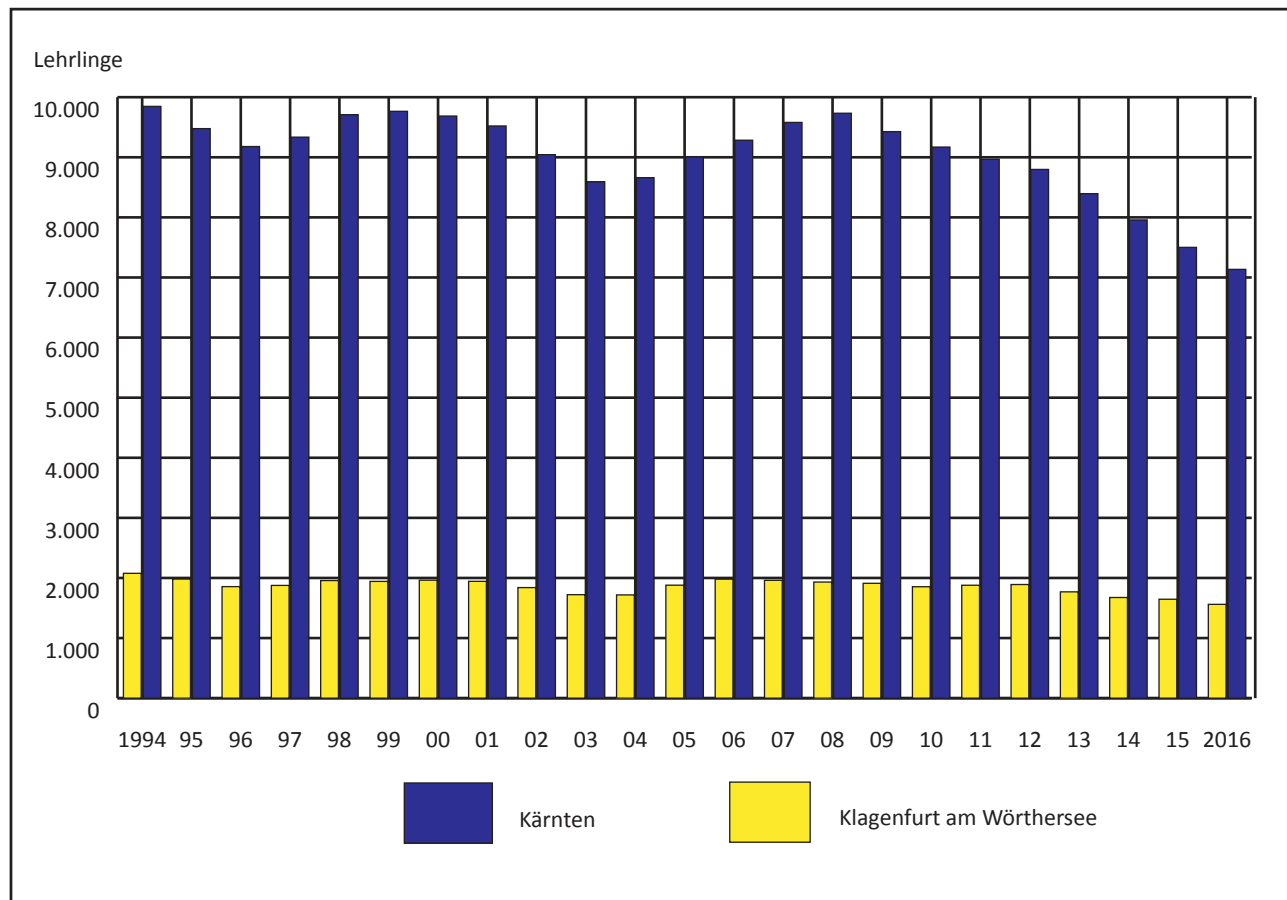
**Grafik 10.3 Lehrlinge in Klagenfurt und Kärnten**

Quelle: Kammer der gewerblichen Wirtschaft für Kärnten



**Tab. 10.15 Vorgemerkte Arbeitslose, Lehrstellensuchende und offene Stellen  
in Klagenfurt**

Jahr / Monat		Arbeitslose insgesamt	Männer	Frauen	Offene Stellen	Stellen- andrang	Lehrstellen- suchende	Offene Lehrstellen
2013	Jänner	5.017	3.189	1.828	190	26,4	110	13
	Feber	4.809	3.037	1.772	255	18,9	115	21
	März	4.537	2.722	1.815	231	19,6	140	28
	April	4.168	2.318	1.850	311	13,4	153	28
	Mai	3.891	2.146	1.745	294	13,2	155	29
	Juni	3.763	2.017	1.746	374	10,1	165	26
	Juli	4.083	2.147	1.936	209	19,5	168	31
	August	4.175	2.201	1.974	318	13,1	171	19
	September	4.138	2.259	1.879	195	21,2	133	20
	Oktober	4.402	2.484	1.918	194	22,7	127	14
	November	4.718	2.722	1.996	172	27,4	130	18
	Dezember	5.853	3.633	2.220	176	33,3	162	11
	<b>Ø 2013</b>	<b>4.463</b>	<b>2.573</b>	<b>1.890</b>	<b>243</b>	<b>19,9</b>	<b>144</b>	<b>22</b>
2014	Jänner	5.716	3.591	2.125	184	31,1	162	24
	Feber	5.466	3.391	2.075	192	28,5	126	31
	März	4.944	2.963	1.981	272	18,2	156	39
	April	4.709	2.695	2.014	319	14,8	157	49
	Mai	4.433	2.525	1.908	318	13,9	179	53
	Juni	4.349	2.436	1.913	325	13,4	162	33
	Juli	4.517	2.472	2.045	336	13,4	184	38
	August	4.655	2.514	2.141	306	15,2	197	35
	September	4.667	2.611	2.056	336	13,9	141	30
	Oktober	4.785	2.720	2.065	337	14,2	124	27
	November	5.076	2.946	2.130	276	18,4	115	15
	Dezember	6.278	3.836	2.442	217	28,9	139	7
	<b>Ø 2014</b>	<b>4.966</b>	<b>2.892</b>	<b>2.075</b>	<b>285</b>	<b>18,7</b>	<b>154</b>	<b>32</b>
2015	Jänner	6.249	3.889	2.360	250	25,0	129	13
	Feber	6.053	3.699	2.354	334	18,1	109	28
	März	5.553	3.248	2.305	336	16,5	118	23
	April	5.270	3.037	2.233	329	16,0	106	33
	Mai	4.962	2.820	2.142	364	13,6	88	26
	Juni	4.863	2.712	2.151	413	11,8	89	23
	Juli	4.969	2.720	2.249	412	12,1	148	26
	August	5.076	2.720	2.356	414	12,3	145	25
	September	5.074	2.761	2.313	457	11,1	135	29
	Oktober	5.087	2.812	2.275	392	13,0	110	23
	November	5.356	2.975	2.381	337	15,9	125	14
	Dezember	6.558	3.924	2.634	235	27,9	147	12
	<b>Ø 2015</b>	<b>5.423</b>	<b>3.110</b>	<b>2.313</b>	<b>356</b>	<b>16,1</b>	<b>121</b>	<b>23</b>
2016	Jänner	6.452	3.927	2.525	308	20,9	151	15
	Feber	6.140	3.644	2.496	400	15,4	133	26
	März	5.706	3.322	2.384	422	13,5	139	39
	April	5.312	2.970	2.342	502	10,6	133	44
	Mai	5.036	2.783	2.253	782	6,4	131	38
	Juni	4.916	2.685	2.231	653	7,5	121	28
	Juli	4.995	2.643	2.352	632	7,9	180	27
	August	5.095	2.717	2.378	546	9,3	184	24
	September	5.030	2.715	2.315	389	12,9	161	32
	Oktober	5.273	2.888	2.385	489	10,8	116	28
	November	5.573	3.088	2.485	526	10,6	121	16
	Dezember	6.610	3.953	2.657	444	14,9	128	14
	<b>Ø 2016</b>	<b>5.512</b>	<b>3.111</b>	<b>2.400</b>	<b>508</b>	<b>11,7</b>	<b>142</b>	<b>28</b>

10

Quelle: Arbeitsmarktservice Kärnten

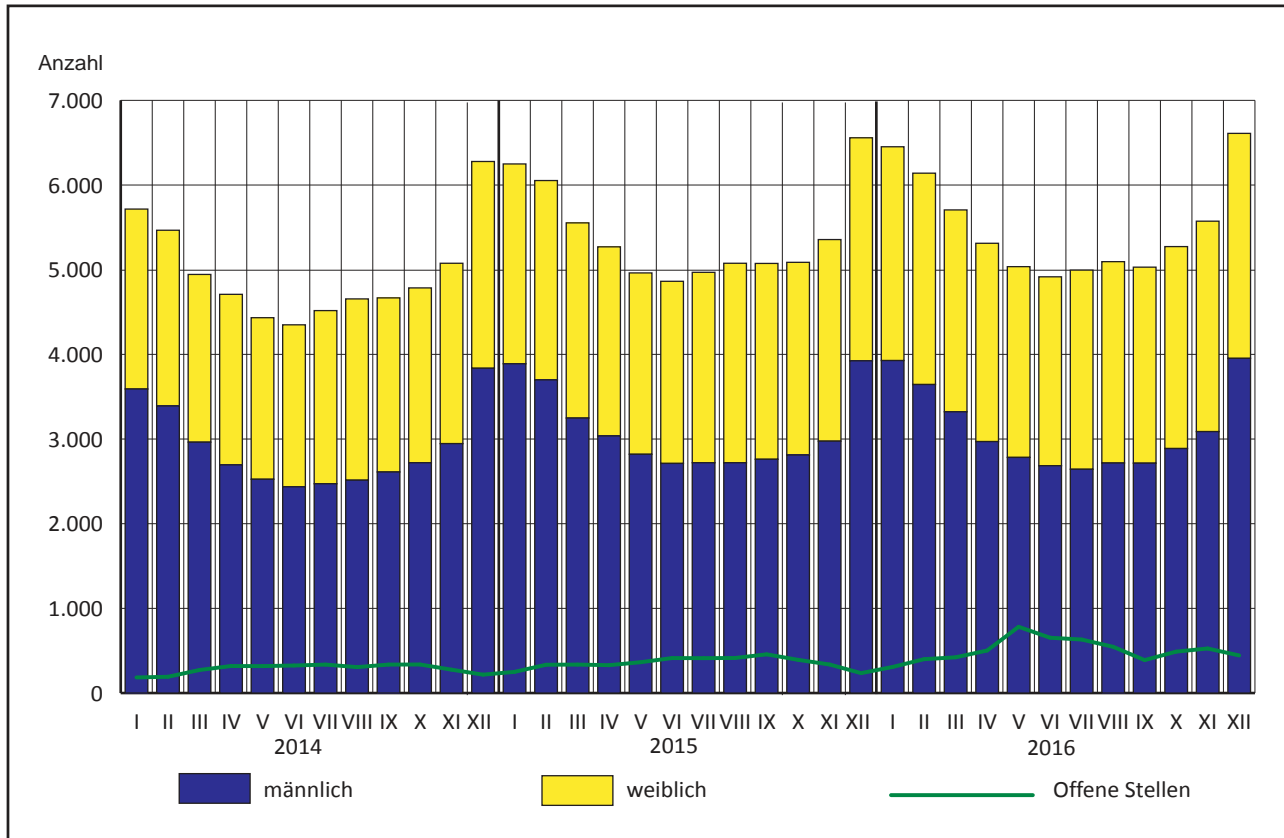

**Grafik 10.4 Vorgemerkte Arbeitslose und gemeldete offene Stellen**

Quelle: Arbeitsmarktservice Kärnten

**10**
**Tab. 10.16 Nettoeinkommen von Arbeitnehmern und Pensionisten nach dem Geschlecht 2015 (Lohnsteuerstatistik)**

Geschlecht	Arbeitnehmer			Pensionisten		
	Summe der Netto-Jahres-einkommen	Netto-Monats-einkommen	Index Österreich = 100%	Summe der Netto-Jahres-einkommen	Netto-Monats-einkommen	Index Österreich = 100%
	1.000 EURO	EURO		1.000 EURO	EURO	
Männer	573.607	2.054	98,3	256.306	1.939	107,4
Frauen	444.910	1.563	110,1	274.371	1.453	113,5
<b>Insgesamt</b>	<b>1.018.517</b>	<b>1.806</b>	<b>102,0</b>	<b>530.677</b>	<b>1.653</b>	<b>109,3</b>

Quelle: Statistik Austria

**Tab. 10.17 Lohnsteuerpflichtige und jährliche Brutto-Durchschnittsbezüge in Klagenfurt nach dem Geschlecht**

Jahr	Geschlecht	Anzahl der Steuerpflichtigen			Jährlicher Durchschnittsbezug	
		insgesamt	Arbeitnehmer	Pensionisten	Arbeitnehmer	Pensionisten
2007	m.	31.301	21.422	9.879	33.309	26.848
	w.	35.979	21.778	14.201	22.861	17.819
	<b>zus.</b>	<b>67.280</b>	<b>43.200</b>	<b>24.080</b>	<b>28.042</b>	<b>21.523</b>
2008	m.	31.940	21.897	10.043	33.981	27.400
	w.	36.598	22.304	14.294	23.503	18.415
	<b>zus.</b>	<b>68.538</b>	<b>44.201</b>	<b>24.337</b>	<b>28.694</b>	<b>22.122</b>
2009	m.	32.084	21.880	10.204	34.477	28.142
	w.	36.950	22.449	14.501	24.117	18.970
	<b>zus.</b>	<b>69.034</b>	<b>44.329</b>	<b>24.705</b>	<b>29.231</b>	<b>22.759</b>
2010	m.	32.513	22.129	10.384	34.249	28.653
	w.	37.259	22.684	14.575	24.596	19.413
	<b>zus.</b>	<b>69.772</b>	<b>44.813</b>	<b>24.959</b>	<b>29.363</b>	<b>23.257</b>
2011	m.	32.876	22.330	10.546	35.065	28.828
	w.	37.663	22.822	14.841	24.901	19.716
	<b>zus.</b>	<b>70.539</b>	<b>45.152</b>	<b>25.387</b>	<b>29.928</b>	<b>23.501</b>
2012	m.	33.551	22.618	10.933	35.785	28.947
	w.	38.730	23.298	15.432	25.495	19.901
	<b>zus.</b>	<b>72.281</b>	<b>45.916</b>	<b>26.365</b>	<b>30.564</b>	<b>23.652</b>
2013	m.	33.860	22.794	11.066	36.299	29.255
	w.	39.062	23.377	15.685	26.082	20.432
	<b>zus.</b>	<b>72.922</b>	<b>46.171</b>	<b>26.751</b>	<b>31.127</b>	<b>24.082</b>
2014	m.	34.092	22.902	11.190	36.744	29.799
	w.	39.455	23.587	15.868	26.174	20.902
	<b>zus.</b>	<b>73.547</b>	<b>46.489</b>	<b>27.058</b>	<b>31.381</b>	<b>24.582</b>
2015	m.	34.287	23.270	11.017	37.242	30.580
	w.	39.458	23.726	15.732	26.911	21.483
	<b>zus.</b>	<b>73.745</b>	<b>46.996</b>	<b>26.749</b>	<b>32.026</b>	<b>25.229</b>

Quelle: Statistik Austria

10

**Tab. 10.18 Einkommensteuer – Veranlagungsfälle und Gesamtbetrag der Einkünfte**

Jahr	Veranlagungsfälle			Anteil der Nullfälle in %	Steuerfälle		Durchschnittlicher Gesamtbetrag der Einkünfte pro Steuerfall
	insgesamt	Steuerfälle	Nullfälle <sup>1)</sup>		Gesamtbetrag der Einkünfte	zu versteuerndes Einkommen	
2000	10.495	7.884	2.611	24,9	311.706	301.257	39.537
2010	10.539	7.351	3.188	30,2	347.590	336.951	47.285
2011	10.510	7.385	3.125	29,7	354.053	342.800	47.942
2012	10.708	7.431	3.277	30,6	347.547	336.246	46.770
2013	10.944	7.716	3.228	29,5	362.526	351.193	46.984
2014	11.215	7.924	3.291	29,3	374.937	363.975	47.317

<sup>1)</sup> Nullfälle sind Einkommensteuerpflichtige, bei denen sich durch zu niedrige Einkünfte, durch zu hohe Verluste oder durch Abzug von Sonderausgaben kein oder ein zu geringes zu versteuerndes Einkommen und - daraus resultierend - keine Steuer ergibt.

Quelle: Statistik Austria

**Tab. 10.19 Integrierte Lohn- und Einkommensteuer<sup>1)</sup>**

Jahr	Durchschnittliches Gesamteinkommen in EURO			Einkommensvorteil der Männer in %
	Insgesamt	Männer	Frauen	
2000	22.645	27.563	18.016	53,0
2010	26.494	31.397	22.101	42,1
2011	26.847	31.860	22.319	42,7
2012	27.201	32.007	22.874	39,9
2013	27.796	32.678	23.408	39,6
2014	28.168	33.135	23.722	39,7

<sup>1)</sup> Ausgewiesen werden alle Einkommensbezieher, für die ein Lohnzettel und/oder ein Einkommensteuerbescheid vorhanden ist (Arbeitnehmer, Pensionisten, Selbstständige).

Quelle: Statistik Austria

**Tab. 10.20 Kammer der gewerblichen Wirtschaft – Sektions- und Kammermitglieder in Klagenfurt**

Jahr	Sektionsmitglieder								Kammermitglieder	darunter ruhend
	Gewerbe, Handwerk und Dienstleistung	Industrie	Handel	Bank und Versicherung	Transport, Verkehr u. Telekommunikation	Tourismus und Freizeitwirtschaft	Information und Consulting	insgesamt		
1990	1.739	161	2.489	75	273	723	.	5.460	4.547	.
2000	2.705	160	2.751	42	352	1.021	.	7.031	5.997	1.135
2010	2.640	158	2.544	33	376	1.052	1.863	8.666	7.461	1.307
2011	2.708	153	2.585	33	391	1.016	1.890	8.776	7.550	1.296
2012	3.076	154	2.489	33	394	984	1.946	9.076	7.866	1.390
2013	3.296	162	2.558	34	409	997	1.991	9.447	8.195	1.465
2014	3.543	155	2.651	37	425	1.036	2.036	9.883	8.568	1.586
2015	3.784	73	2.731	37	427	1.006	2.010	10.068	8.712	1.675
2016	3.902	72	2.709	34	451	1.018	2.056	10.242	8.880	1.731

Quelle: Kammer der gewerblichen Wirtschaft für Kärnten

**10**
**Tab. 10.21 Arbeiterkammer – Rechtsschutzbilanz in Klagenfurt**

Jahr	Interventionen		Klagen		Insolvenzen		Insgesamt	
	Fälle	erstrittener Betrag in Euro	Fälle	erstrittener Betrag in Euro	Fälle	erstrittener Betrag in Euro	Fälle	erstrittener Betrag in Euro
1995	862	306.024,69	260	.	180	749.324,78	1.302	1.055.349,47
2000	1.250	223.505,28	543	922.322,69	264	1.922.885,43	2.057	3.068.713,40
2010	1.583	489.869,00	492	1.657.537,00	608	6.835.774,00	2.683	8.983.180,00
2011	1.141	248.516,00	660	1.517.544,00	813	5.710.326,00	2.614	7.476.386,00
2012	1.049	364.362,50	467	667.902,02	473	3.399.681,00	1.989	4.431.945,52
2013	1.112	477.321,57	459	1.364.370,17	972	5.907.790,00	2.543	7.749.481,74
2014	903	478.436,41	484	939.676,77	576	9.082.370,00	1.963	10.500.483,18
2015	915	222.075,99	544	695.986,91	333	4.154.826,00	1.792	5.072.888,90
2016	884	542.660,80	369	766.189,59	327	1.643.487,00	1.580	2.952.337,39

Quelle: Arbeiterkammer Kärnten



Tab. 10.22 Klagenfurter Messe – Ausstellungsflächen und Besuche

Bezeichnung	Ausstellungsfläche		Besuche				
	insgesamt	darunter gedeckte Hallenfläche					
	in m <sup>2</sup>		2016	2015	2014	2013	2012
Holzmesse Klagenfurt	28.313	13.868	22.000	.	22.000	.	22.000
Klagenfurter Messe	16.193 <sup>1)</sup>	12.598	57.000	58.000	58.000	60.000	62.000
GAST	7.038	5.692	12.000	12.000	15.000	15.000	17.000
Freizeit	18.676	13.941	45.000	45.000	47.000	50.000	47.000
Familienmesse	12.768	11.392	28.000	28.000	26.000	26.000	30.000
Häuslbauermesse	13.516	12.143	30.000	32.000	30.000	30.000	34.000
Agrarmesse	16.344	14.224	22.000	.	22.000	.	19.000
Weidwerk & Fischweid	4.946	4.627	11.000	.	12.000	.	17.500
ReCare <sup>2)</sup>	.	.	.	.	.	2.000	.
IT - Carinthia	.	.	.	.	.	1.900	.

<sup>1)</sup> Inkl. 8.169 m<sup>2</sup> Vergnügungspark.

<sup>2)</sup> Fachmesse für Pflege, Rehabilitation und Integration.

Quelle: Klagenfurter Messe Betriebsgesellschaft mbH

10

Tab. 10.23 Klagenfurter Messe – Aussteller und Firmenvertretungen

Veranstaltung	Direktaussteller und Firmenvertretungen insgesamt	davon	
		Direktaussteller	Firmenvertretungen
Häuslbauermesse	389	326	63
Holzmesse Klagenfurt	428	420	8
Klagenfurter Messe	495	393	102
GAST	228	200	28
Freizeit	382	350	32
Familienmesse	417	417	-
Agrarmesse	224	218	6
Weidwerk & Fischweid	119	112	7

Quelle: Klagenfurter Messe Betriebsgesellschaft mbH

Tab. 10.24 Gewerbeberechtigungen

Gesamtbestand an Gewerbeberechtigungen					
Jahr <sup>1)</sup>					
2016	2015	2014	2013	2012	2011
12.980	12.438	12.144	12.648	12.197	11.923

<sup>1)</sup> Verschiedene Stichtage.

Quelle: Magistrat Klagenfurt am Wörthersee, Abt. Baurecht.Gewerberecht.

**Tab. 10.25 Gewerbebewegungen**

Art der Genehmigung	Insgesamt					
	2016	2015	2014	2013	2012	2011
Neuerteilung (Registerauszug)	1.359	1.185	1.280	1.200	1.034	954
Duplikat (Registerauszug)	233	212	153	154	139	104
Neuerteilung (Bescheid)	73	85	35	62	66	58
Neuerteilung/Verständigung	-	-	-	1	19	-
Individuelle Befähigung	158	136	128	133	116	108
Weitere Betriebsstätte (Bestätigung)	138	158	120	146	112	172
Geschäftsführer/Filialgeschäftsführerbestellung	214	294	458	385	346	355
Lösung der Geschäftsführerbestellung (Verständigung)	144	91	116	78	104	92
Standortverlegung (Bestätigung)	1.035	1.029	1.169	1.061	814	645
Gewerbefortführung nach § 11 GewO	31	47	26	-	-	-
Gewerbefortführung (Verständigung)	-	-	-	23	56	33
Löschungen/Hauptbetrieb (Verständigung)	1.138	1.134	1.151	1.076	1.001	1.005
Entziehungen	111	66	64	53	35	81
Firmenwortlaut-/Namensänderung	-	-	-	-	-	8
Sperrstundenverlängerung	46	48	62	59	47	78
Räumungsverkauf (Ablehnung)	1	1	2	4	3	4
Bescheid-Marktordnung	3	2	4	3	2	2
BuschenschankG	4	4	2	4	3	3
Nachsicht gem. § 26 GewO 2002	44	29	31	20	20	23
Fahrschulwesen	23	26	34	37	21	31
Abschriften Güterbeförderung	84	123	110	75	54	172
Flohmarkt	11	9	22	12	11	17
Sonstiges (Erweiterung, Untersagung nach § 340 GewO, Integr.						
Betrieb. Fortbetrieb. Amtliche Adressänderung)	172	80	89	87	74	47
Integrier. Betrieb, Fortbetrieb, amtl. Adressänderung	63	23	1	-	-	-
Ausweise	1	11	13	8	2	4
Überprüfungen (Schließungen, Verplomben usw.)	1	-	-	-	8	5
Anzeigen (an SK)	107	122	126	137	126	85
Zurückweisungssbescheid (§ 13 AVG)	-	-	2	4	1	2
Untersagungsbescheid §340	24	16	13	11	267	5
<b>Betriebsanlagen</b>						
BAG (§ 74)	13	15	3	7	7	4
BAG (§ 359 b)	13	17	9	14	17	16
BAÄ (§ 81)	20	11	8	11	14	22
BAÄ (§ 359 b)	3	13	9	10	11	12
Zusätzliche Auflagen (§ 79)	1	3	2	-	-	3
§ 79c	-	-	-	1	3	-
Änderung/Austausch (§ 81 Abs 2 Ziff 5)	10	6	4	4	1	3
Änderung/Emissionsneutral (§81 Abs 2 Ziff 5)	42	41	43	13	-	-
Änderung/Emissionsneutral (§81 Abs 2 Ziff 9)	44	22	61	36	53	51
Auflassung (§83)	-	-	4	3	-	8
Überprüfungen (Beschwerden, Schließungen usw.)	-	-	5	7	-	2
Beratungen (kommissionell)	56	33	31	21	23	9
Anzeigen (an SK)	-	1	11	20	24	11
<b>Betriebsanlagen</b>						
Aufforderungen/Bescheide (§ 360)	-	5	20	36	46	29
Zurückweisungssbescheid (§ 13 AVG)	-	1	6	4	2	4
<b>Eisenbahngesetz</b>						
Eisenbahngesetz	-	-	-	-	-	1
<b>Veranstaltungsrecht</b>						
Kenntnisnahme nach § 19 VAG (jetzt Bewilligung nach § 6 K)	139	136	169	175	196	361



Tab. 10.25 Fortsetzung

Art der Genehmigung	Insgesamt					
	2016	2015	2014	2013	2012	2011
<b>Veranstaltungsrecht</b>						
Vidierung (Beurkundung)	-	-	-	-	-	4
BAG nach § 21 VAG (jetzt nach BAG § 9 VAG)	19	22	18	31	19	30
BAÄ nach § 21 VAG (jetzt § 10 VAG)	2	2	1	6	6	12
Überprüfung nach § 23 VAG (jetzt §22 VAG)	139	147	105	60	39	25
BAG Versagung	-	-	1	-	-	-
Untersagung der VA	4	5	-	3	1	-
Überwachungsgebühren	4	7	6	49	49	42
Mitteilung nach §17 VAG (Verständigung)	-	-	-	-	-	35
Mitteilung einer freien Veranstaltung (§ 7 VAG)	72	72	77	69	89	92
Bewilligungen Grünanlagenverordnung	2	32	42	4	-	-
Anzeige (an SK) / Erhebungsersuchen	45	42	44	21	30	18
<b>Wasserrecht/Schifffahrt</b>						
Bewilligung nach WRG	67	38	53	85	-	-
Endüberprüfung nach WRG	41	38	21	116	-	-
Sonstige Bescheide	7	8	8	17	-	-
Anzeige (an SK) / Erhebungsersuchen	-	-	1	1	-	18
Schifffahrtsrechtliche Bewilligung	-	-	5	1	-	-
<b>Naturschutzgesetz/Forstgesetz</b>						
Bewilligung nach d. K-NSG	13	11	-	-	-	9
Bewilligung nach dem Forstgesetz	29	24	-	-	-	-
<b>Abfallwirtschaftsgesetz</b>						
Behandlungsauftrag (§ 73)	2	2	2	-	2	1
Abfallbeseitigungsauftrag ohne Bescheid	202	194	193	191	279	221
<b>Bergwachtgesetz</b>						
Bestellung eines Bergwächter	3	2	-	-	-	1
Verlässlichkeitsprüfung	2	3	3	3	-	1
Widerruf der Ausstellung	3	-	-	3	-	-
<b>Campingplatzgesetz</b>						
Bewilligung	2	2	-	-	-	1
<b>Apothekengesetz</b>						
Konzessionsbewilligung/ -abweisung	4	-	-	-	-	1
Bewilligung Anstaltsapotheke	-	-	-	-	-	3
Sonstige Bescheide	-	2	1	-	1	-
BAG Apotheke	1	1	2	2	2	-
<b>Chemiekaliengesetz</b>						
Giftbezugslicenz	4	5	4	2	-	2
<b>Prostitutionsgesetz</b>						
Änderungsbewilligung	9	5	-	-	-	18
<b>Bäderhygienegesetz</b>						
Überprüfung nach dem Bäderhygienegesetz	4	5	6	4	5	7
Mängelbehebungsaufträge	3	3	3	4	3	5
<b>Tierschutzgesetz</b>						
Bewilligung	8	5	-	-	-	6
Meldung der Wildtierhaltung	12	4	-	-	-	18
OAS aufgrund von Anzeigen	62	42	-	-	-	51

**Tab. 10.25 Schluss**

Art der Genehmigung	Insgesamt					
	2016	2015	2014	2013	2012	2011
<b>Unratsverordnung</b>						
Räumung (sanitärer Missstand)	7	11	-	-	-	5
OAS aufgrund von Anzeigen	40	47	-	-	-	49
<b>Strahlenschutzgesetz</b>						
Bewilligung u. Löschung § 17 Überprüfungen	-	-	-	22	27	17
	-	-	-	17	46	34
<b>Sonstige Materien</b>						
Sanitäre Aufsicht	6	17	6	5	5	4
Mobilfunkmessungen	-	-	-	-	-	10
TÜV - Messungen	9	12	9	12	12	12
<b>Allgemein</b>						
Berichtigungsbescheid § 62 (4) AVG	1	1	1	6	9	14
Bescheid nach VVG	-	1	-	-	-	-
Sonstige Bescheide	13	9	35	7	5	-
<b>Insgesamt</b>	<b>6.400</b>	<b>6.056</b>	<b>6.243</b>	<b>5.936</b>	<b>5.724</b>	<b>5.475</b>

Quelle: Magistrat Klagenfurt am Wörthersee, Abt. Baurecht.Gewerberecht.

**Tab. 10.26 Gewerbeamt – Straferkenntnisse**

Bezeichnung	Anzahl			
	2016	2015	2014	2013
<b>Straferkenntnisse insgesamt</b>	<b>279</b>	<b>316</b>	<b>374</b>	<b>287</b>
darunter nach der (dem)				
Gewerbeordnung	136	127	166	152
Gelegenheitsverkehrsgesetz	-	-	-	-
Güterbeförderungsgesetz	30	45	41	40
Lebensmittelgesetz	-	-	-	-
Wasserrechtsgesetz	2	3	1	1
Sperrzeitenverordnung	25	31	39	29
Veranstaltungsgesetz	5	9	5	12
ArbeitnehmerInnenschutzgesetz	7	12	16	5
ArbeitnehmerInnenschutzverordnung	-	-	-	-
Arbeitszeitgesetz	5	7	22	14
Arbeitsvertragsrechtsanpassungsgesetz	36	52	40	9
Ausländerbeschäftigungsgesetz	33	30	44	25

Quelle: Magistrat Klagenfurt am Wörthersee, Abt. Baurecht.Gewerberecht.



Tab. 11.1 Verbraucherpreisindex 2015 nach Hauptgruppen

Monat / Jahr	Gesamtindex	Nahrungsmittel und alkoholfreie Getränke	Alkoholische Getränke und Tabak	Bekleidung und Schuhe	Wohnung, Wasser, Energie	Hausrat und laufende Instandhaltung des Hauses	Gesundheitspflege	Verkehr	Nachrichtenübermittlung	Freizeit und Kultur	Erziehung und Unterricht	Restaurant und Hotels	Verschiedene Waren und Dienstleistungen
Jänner	<b>99,8</b>	100,5	100,4	93,0	99,9	100,6	101,5	97,1	99,7	100,6	100,8	102,1	101,4
Feber	<b>99,9</b>	100,9	100,6	91,5	100,0	100,9	102,3	95,9	99,5	101,1	101,1	103,2	101,5
März	<b>100,7</b>	100,9	100,9	103,9	100,3	100,9	102,1	96,7	99,7	101,4	100,6	102,5	101,3
April	<b>100,7</b>	101,2	101,9	105,5	100,4	101,4	102,6	97,3	99,6	99,4	100,7	102,2	101,4
Mai	<b>101,0</b>	100,8	102,0	105,1	100,8	101,4	102,6	98,5	96,0	100,5	100,7	102,3	101,5
Juni	<b>101,1</b>	100,4	101,8	102,8	100,9	101,6	102,6	98,9	95,4	101,9	100,7	103,2	101,5
Juli	<b>100,7</b>	100,5	101,5	90,2	101,0	101,1	102,5	99,1	95,5	103,0	101,4	104,5	101,6
August	<b>100,5</b>	100,5	101,7	87,7	101,0	101,2	102,4	98,3	99,0	102,6	101,4	104,7	101,6
September	<b>101,2</b>	100,2	101,7	104,7	101,2	101,5	102,3	98,6	98,9	101,1	101,8	103,1	101,6
Oktober	<b>101,5</b>	100,8	101,9	107,7	101,3	101,9	102,1	99,4	99,0	100,4	101,7	103,0	101,5
November	<b>101,6</b>	101,0	101,9	108,9	101,3	102,0	101,8	98,9	98,9	100,9	101,7	103,3	101,6
Dezember	<b>102,1</b>	101,1	101,7	107,8	101,7	101,8	102,0	99,9	98,8	102,4	101,7	105,2	101,7
<b>Ø 2016</b>	<b>100,9</b>	<b>100,7</b>	<b>101,5</b>	<b>100,7</b>	<b>100,8</b>	<b>101,4</b>	<b>102,2</b>	<b>98,2</b>	<b>98,3</b>	<b>101,3</b>	<b>101,2</b>	<b>103,3</b>	<b>101,5</b>

Quelle: Statistik Austria

11

Tab. 11.2 Verbraucherpreisindex 2015

Jahr	Monat												Jahres- Ø	Inflations- rate
	Jän.	Feb.	März	April	Mai	Juni	Juli	Aug.	Sept.	Okt.	Nov.	Dez.		
2016	99,8	99,9	100,7	100,7	101,0	101,1	100,7	100,5	101,2	101,5	101,6	102,1	<b>100,9</b>	0,9

Quelle: Statistik Austria

Tab. 11.3 Verbraucherpreisindex 2010<sup>1)</sup>

Jahr	Monat												Jahres- Ø	Inflations- rate
	Jän.	Feb.	März	April	Mai	Juni	Juli	Aug.	Sept.	Okt.	Nov.	Dez.		
2011	101,0	101,7	102,9	103,4	103,5	103,5	103,3	103,5	103,9	104,0	104,1	104,3	<b>103,3</b>	3,3
2012	103,8	104,3	105,4	105,8	105,7	105,8	105,5	105,8	106,7	106,9	107,0	107,2	<b>105,8</b>	2,4
2013	106,6	106,9	107,8	107,9	108,1	108,1	107,6	107,7	108,5	108,4	108,5	109,2	<b>107,9</b>	2,0
2014	108,3	108,5	109,6	109,7	110,0	110,1	109,5	109,5	110,2	110,1	110,3	110,3	<b>109,7</b>	1,7
2015	109,1	109,4	110,7	110,8	111,1	111,2	110,8	110,6	111,0	110,9	111,0	111,4	<b>110,7</b>	0,9
2016	110,5	110,6	111,5	111,5	111,8	111,9	111,5	111,3	112,0	112,4	112,5	113,0	<b>111,7</b>	0,9

<sup>1)</sup> Ab Jänner 2016 mit dem VPI 2015 (Verkettungskoeffizient 1,107) verkettet weitergeführt. Basis: Ø 2010 = 100

Quelle: Statistik Austria



**Tab. 11.4 Verbraucherpreisindex 2005<sup>1)</sup>**

Jahr	Monat												Jahres- Ø	Inflations- rate
	Jän.	Feb.	März	April	Mai	Juni	Juli	Aug.	Sept.	Okt.	Nov.	Dez.		
2006	100,4	100,7	101,0	101,5	101,6	101,7	101,6	101,9	101,7	101,6	101,7	102,0	<b>101,5</b>	1,5
2007	102,0	102,3	102,8	103,3	103,6	103,7	103,7	103,6	103,8	104,4	104,9	105,7	<b>103,7</b>	2,2
2008	105,3	105,6	106,4	106,7	107,4	107,7	107,6	107,4	107,7	107,6	107,3	107,1	<b>107,0</b>	3,2
2009	106,6	107,0	107,2	107,4	107,7	107,6	107,3	107,7	107,8	107,8	108,0	108,2	<b>107,5</b>	0,5
2010	107,9	108,1	109,3	109,6	109,7	109,7	109,3	109,5	109,8	110,1	110,0	110,7	<b>109,5</b>	1,9
2011	110,6	111,4	112,7	113,2	113,3	113,3	113,1	113,3	113,8	113,9	114,0	114,2	<b>113,1</b>	3,3
2012	113,7	114,2	115,4	115,9	115,7	115,9	115,5	115,9	116,8	117,1	117,2	117,4	<b>115,9</b>	2,4
2013	116,7	117,1	118,0	118,2	118,4	118,4	117,8	117,9	118,8	118,7	118,8	119,6	<b>118,2</b>	2,0
2014	118,6	118,8	120,0	120,1	120,5	120,6	119,9	119,9	120,7	120,6	120,8	120,8	<b>120,1</b>	1,7
2015	119,5	119,8	121,2	121,3	121,7	121,8	121,3	121,1	121,5	121,4	121,5	122,0	<b>121,2</b>	0,9
2016	121,0	121,1	122,0	122,0	122,4	122,5	122,0	121,8	122,7	123,0	123,1	123,7	<b>122,3</b>	0,9

<sup>1)</sup> Ab Jänner 2011 mit dem VPI 2010 (Verkettungskoeffizient 1,095) und ab Jänner 2016 mit dem VPI 2015 (Verkettungskoeffizient 1,212) verkettet weitergeführt. Basis: Ø 2005 = 100

Quelle: Statistik Austria

**Tab. 11.5 Verbraucherpreisindex 2000<sup>1)</sup>**

Jahr	Monat												Jahres- Ø	Inflations- rate
	Jän.	Feb.	März	April	Mai	Juni	Juli	Aug.	Sept.	Okt.	Nov.	Dez.		
2001	101,5	101,8	102,0	102,5	102,7	102,9	103,0	102,8	103,1	103,2	103,1	103,3	<b>102,7</b>	2,7
2002	103,6	103,7	103,9	104,3	104,6	104,7	104,6	104,8	104,8	105,0	104,9	105,2	<b>104,5</b>	1,8
2003	105,4	105,5	105,8	105,7	105,7	105,9	105,8	106,1	106,3	106,1	106,3	106,5	<b>105,9</b>	1,3
2004	106,6	107,0	107,4	107,4	107,9	108,3	108,1	108,5	108,5	108,9	109,1	109,6	<b>108,1</b>	2,1
2005	109,7	110,0	110,5	110,2	110,4	110,8	110,5	110,7	111,1	111,1	110,9	111,3	<b>110,6</b>	2,3
2006	111,0	111,4	111,7	112,3	112,4	112,5	112,4	112,7	112,5	112,4	112,5	112,8	<b>112,2</b>	1,5
2007	112,8	113,1	113,7	114,2	114,6	114,7	114,7	114,6	114,8	115,5	116,0	116,9	<b>114,6</b>	2,2
2008	116,5	116,8	117,7	118,0	118,8	119,1	119,0	118,8	119,1	119,0	118,7	118,5	<b>118,3</b>	3,2
2009	117,9	118,3	118,6	118,8	119,1	119,0	118,7	119,1	119,2	119,2	119,4	119,7	<b>118,9</b>	0,5
2010	119,3	119,6	120,9	121,2	121,3	121,3	120,9	121,1	121,4	121,8	121,7	122,4	<b>121,1</b>	1,9
2011	122,3	123,2	124,6	125,2	125,3	125,3	125,1	125,3	125,8	125,9	126,1	126,3	<b>125,0</b>	3,3
2012	125,7	126,3	127,6	128,1	128,0	128,1	127,8	128,1	129,2	129,5	129,6	129,8	<b>128,2</b>	2,4
2013	129,1	129,5	130,5	130,7	130,9	130,9	130,3	130,4	131,4	131,3	131,4	132,2	<b>130,7</b>	2,0
2014	131,2	131,4	132,7	132,8	133,2	133,3	132,6	132,6	133,5	133,3	133,6	133,6	<b>132,8</b>	1,7
2015	132,1	132,5	134,1	134,2	134,5	134,7	134,2	133,9	134,4	134,3	134,4	134,9	<b>134,0</b>	0,9
2016	133,7	133,9	134,9	134,9	135,3	135,5	134,9	134,7	135,6	136,0	136,1	136,8	<b>135,2</b>	0,9

<sup>1)</sup> Ab Jänner 2006 mit dem VPI 2005 (Verkettungskoeffizient 1,106), ab Jänner 2011 mit dem VPI 2010 (Verkettungskoeffizient 1,211) und ab Jänner 2016 mit dem VPI 2015 (Verkettungskoeffizient 1,340) verkettet weitergeführt. Basis: Ø 2000 = 100

Quelle: Statistik Austria

**Tab. 11.6 Verbraucherpreisindex 1996<sup>1)</sup>**

Jahr	Monat												Jahres- Ø	Inflations- rate
	Jän.	Feb.	März	April	Mai	Juni	Juli	Aug.	Sept.	Okt.	Nov.	Dez.		
1997	100,7	101,1	101,2	101,2	101,3	101,3	101,3	101,3	101,3	101,6	101,6	101,8	<b>101,3</b>	1,3
1998	101,9	102,1	102,2	102,4	102,3	102,2	102,2	102,2	102,2	102,3	102,4	102,5	<b>102,2</b>	0,9
1999	102,4	102,6	102,6	102,6	102,8	102,6	102,6	102,7	102,7	103,1	103,2	103,9	<b>102,8</b>	0,6
2000	103,6	104,3	104,6	104,5	104,6	105,4	105,5	105,5	105,8	106,0	106,4	106,6	<b>105,2</b>	2,3
2001	106,8	107,1	107,3	107,8	108,0	108,3	108,4	108,1	108,5	108,6	108,5	108,7	<b>108,0</b>	2,7
2002	109,0	109,1	109,3	109,7	110,0	110,1	110,0	110,2	110,2	110,5	110,4	110,7	<b>109,9</b>	1,8
2003	110,9	111,0	111,3	111,2	111,2	111,4	111,3	111,6	111,8	111,6	111,8	112,0	<b>111,4</b>	1,3
2004	112,1	112,6	113,0	113,0	113,5	113,9	113,7	114,1	114,1	114,6	114,8	115,3	<b>113,7</b>	2,1
2005	115,4	115,7	116,2	115,9	116,1	116,6	116,2	116,5	116,9	116,9	116,7	117,1	<b>116,4</b>	2,3
2006	116,9	117,2	117,6	118,1	118,3	118,4	118,3	118,6	118,4	118,3	118,4	118,7	<b>118,1</b>	1,5
2007	118,7	119,1	119,7	120,2	120,6	120,7	120,7	120,6	120,8	121,5	122,1	123,0	<b>120,6</b>	2,2
2008	122,6	122,9	123,8	124,2	125,0	125,4	125,2	125,0	125,4	125,2	124,9	124,7	<b>124,5</b>	3,2
2009	124,1	124,5	124,8	125,0	125,4	125,2	124,9	125,4	125,5	125,5	125,7	125,9	<b>125,2</b>	0,5
2010	125,6	125,8	127,2	127,6	127,7	127,7	127,2	127,5	127,8	128,2	128,0	128,9	<b>127,4</b>	1,9
2011	128,7	129,6	131,1	131,7	131,9	131,9	131,6	131,9	132,4	132,5	132,6	132,9	<b>131,6</b>	3,3
2012	132,2	132,9	134,3	134,8	134,7	134,8	134,4	134,8	135,9	136,2	136,3	136,6	<b>134,8</b>	2,4
2013	135,8	136,2	137,3	137,5	137,7	137,7	137,1	137,2	138,2	138,1	138,2	139,1	<b>137,5</b>	2,0
2014	138,0	138,2	139,6	139,8	140,1	140,3	139,5	139,5	140,4	140,3	140,5	140,5	<b>139,7</b>	1,7
2015	139,0	139,4	141,0	141,2	141,5	141,7	141,2	140,9	141,4	141,3	141,4	141,9	<b>141,0</b>	0,9
2016	140,7	140,9	142,0	142,0	142,4	142,6	142,0	141,7	142,7	143,1	143,3	144,0	<b>142,3</b>	0,9

<sup>1)</sup> Ab Jänner 2001 mit dem VPI 2000 (Verkettungskoeffizient 1,052), ab Jänner 2006 mit dem VPI 2005 (Verkettungskoeffizient 1,164), ab Jänner 2011 mit dem VPI 2010 (Verkettungskoeffizient 1,274) und ab Jänner 2016 mit dem VPI 2015 (Verkettungskoeffizient 1,410) verkettet weitergeführt. Basis: Ø 1996 = 100

Quelle: Statistik Austria

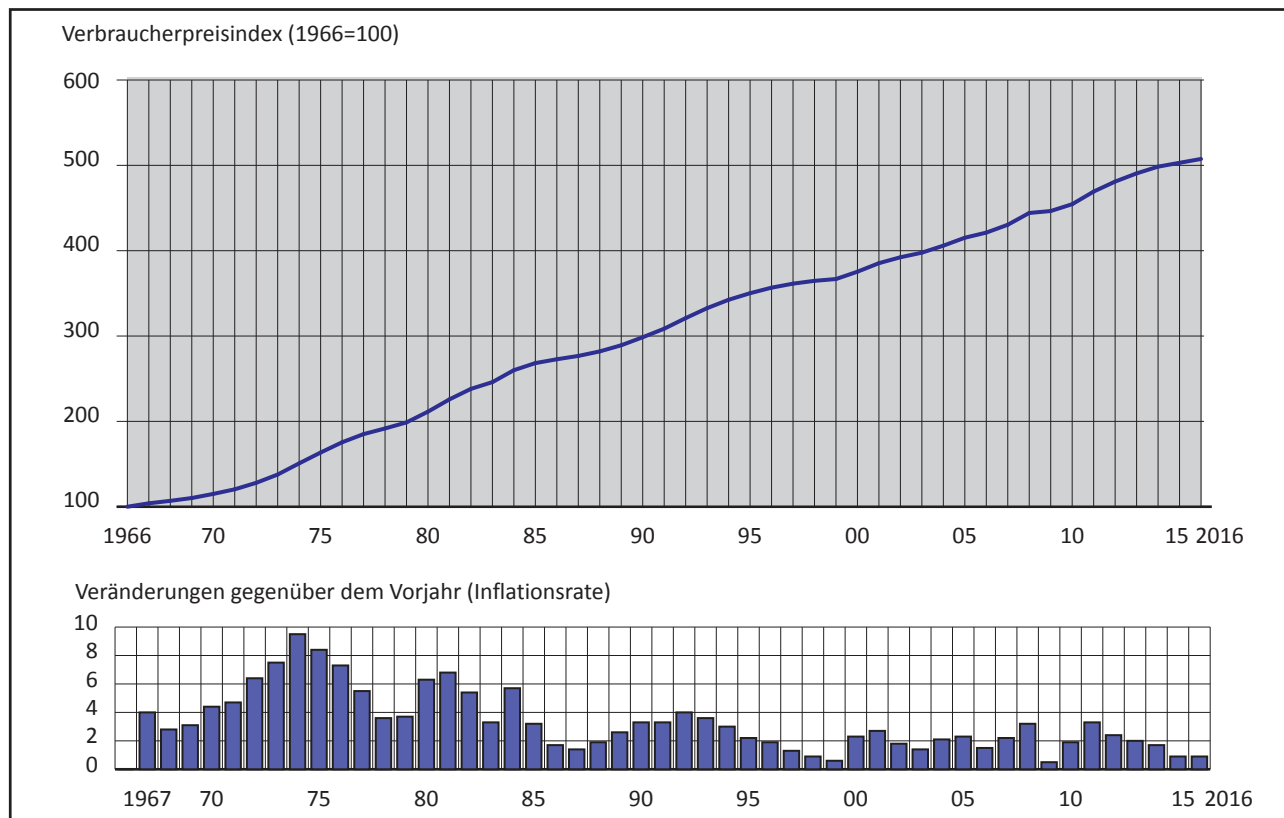
**Grafik 11.1 Entwicklung der Verbraucherpreise und der Inflationsrate**

Quelle: Statistik Austria

**Tab. 11.7 Verbraucherpreisindex 1986<sup>1)</sup>**

Jahr	Monat												Jahres- Ø	(Inflations- rate
	Jän.	Feb.	März	April	Mai	Juni	Juli	Aug.	Sept.	Okt.	Nov.	Dez.		
1987	100,3	100,2	100,4	100,6	100,9	101,8	102,3	102,8	102,2	102,0	101,7	101,8	<b>101,4</b>	1,4
1988	102,2	102,4	102,7	102,8	102,6	103,2	104,4	104,7	104,1	103,8	103,7	103,7	<b>103,4</b>	1,9
1989	104,4	104,9	105,0	105,3	105,5	105,8	107,1	107,5	106,7	106,7	106,5	106,7	<b>106,0</b>	2,6
1990	107,4	108,2	108,3	108,6	108,7	108,9	110,3	110,9	110,7	110,8	110,4	110,4	<b>109,5</b>	3,3
1991	111,0	111,8	112,1	112,2	112,3	113,0	114,3	115,0	114,2	113,8	114,0	113,8	<b>113,1</b>	3,3
1992	115,3	116,4	116,7	116,7	117,1	117,5	118,9	119,4	118,6	118,4	118,5	118,6	<b>117,7</b>	4,0
1993	120,0	120,7	121,2	121,2	121,4	121,7	123,1	123,5	122,6	122,5	122,6	122,8	<b>121,9</b>	3,6
1994	123,7	124,5	124,9	124,8	125,0	125,2	126,6	127,4	126,4	126,1	126,0	126,0	<b>125,6</b>	3,0
1995	126,9	127,5	127,9	128,0	128,0	128,5	129,4	130,1	128,9	128,5	128,4	128,3	<b>128,4</b>	2,2
1996	129,0	129,6	130,2	130,1	129,9	130,6	131,8	132,5	131,5	131,2	131,3	131,3	<b>130,8</b>	1,9
1997	131,7	132,2	132,4	132,4	132,5	132,5	132,5	132,5	132,5	132,9	132,9	133,2	<b>132,5</b>	1,4
1998	133,3	133,5	133,7	133,9	133,8	133,7	133,7	133,7	133,7	133,8	133,9	134,1	<b>133,7</b>	0,9
1999	133,9	134,2	134,2	134,2	134,5	134,2	134,2	134,3	134,3	134,9	135,0	135,9	<b>134,5</b>	0,6
2000	135,5	136,4	136,8	136,7	136,8	137,9	138,0	138,0	138,4	138,6	139,2	139,4	<b>137,6</b>	2,3
2001	139,7	140,1	140,4	141,0	141,3	141,6	141,7	141,5	141,9	142,0	141,9	142,1	<b>141,3</b>	2,6
2002	142,6	142,7	143,0	143,5	143,9	144,1	143,9	144,2	144,2	144,5	144,3	144,8	<b>143,8</b>	1,8
2003	145,0	145,2	145,6	145,4	145,4	145,7	145,6	146,0	146,3	146,0	146,3	146,5	<b>145,8</b>	1,4
2004	146,7	147,2	147,8	147,8	148,5	149,0	148,7	149,3	149,3	149,8	150,1	150,8	<b>148,8</b>	2,1
2005	150,9	151,4	152,0	151,6	151,9	152,5	152,0	152,3	152,9	152,9	152,6	153,1	<b>152,2</b>	2,3
2006	152,8	153,3	153,7	154,5	154,6	154,8	154,6	155,1	154,8	154,6	154,8	155,2	<b>154,4</b>	1,5
2007	155,2	155,7	156,5	157,2	157,7	157,8	157,8	157,7	158,0	158,9	159,7	160,9	<b>157,8</b>	2,2
2008	160,3	160,7	161,9	162,4	163,5	163,9	163,8	163,5	163,9	163,8	163,3	163,0	<b>162,8</b>	3,2
2009	162,2	162,9	163,2	163,5	163,9	163,8	163,3	163,9	164,1	164,1	164,4	164,7	<b>163,7</b>	0,5
2010	164,2	164,5	166,4	166,8	167,0	167,0	166,4	166,7	167,1	167,6	167,4	168,5	<b>166,6</b>	1,9
2011	168,3	169,4	171,4	172,3	172,4	172,4	172,1	172,4	173,1	173,3	173,4	173,8	<b>172,0</b>	3,3
2012	172,9	173,8	175,6	176,3	176,1	176,3	175,8	176,3	177,8	178,1	178,3	178,6	<b>176,3</b>	2,4
2013	177,6	178,1	179,6	179,8	180,1	180,1	179,3	179,4	180,8	180,6	180,8	181,9	<b>179,8</b>	2,0
2014	180,4	180,8	182,6	182,8	183,3	183,4	182,4	182,4	183,6	183,4	183,8	183,8	<b>182,7</b>	1,7
2015	181,8	182,3	184,4	184,6	185,1	185,3	184,6	184,3	184,9	184,8	184,9	185,6	<b>184,4</b>	0,9
2016	184,0	184,2	185,7	185,7	186,2	186,4	185,7	185,3	186,6	187,2	187,4	188,3	<b>186,1</b>	0,9

<sup>1)</sup> Ab Jänner 1997 mit dem VPI 1996 (Verkettungskoeffizient 1,308), ab Jänner 2001 mit dem VPI 2000 (Verkettungskoeffizient 1,376), ab Jänner 2006 mit dem VPI 2005 (Verkettungskoeffizient 1,522), ab Jänner 2011 mit dem VPI 2010 (Verkettungskoeffizient 1,666) und ab Jänner 2016 mit dem VPI 2015 (Verkettungskoeffizient 1,844) verkettet weitergeführt. Basis: Ø 1986 = 100.

Quelle: Statistik Austria

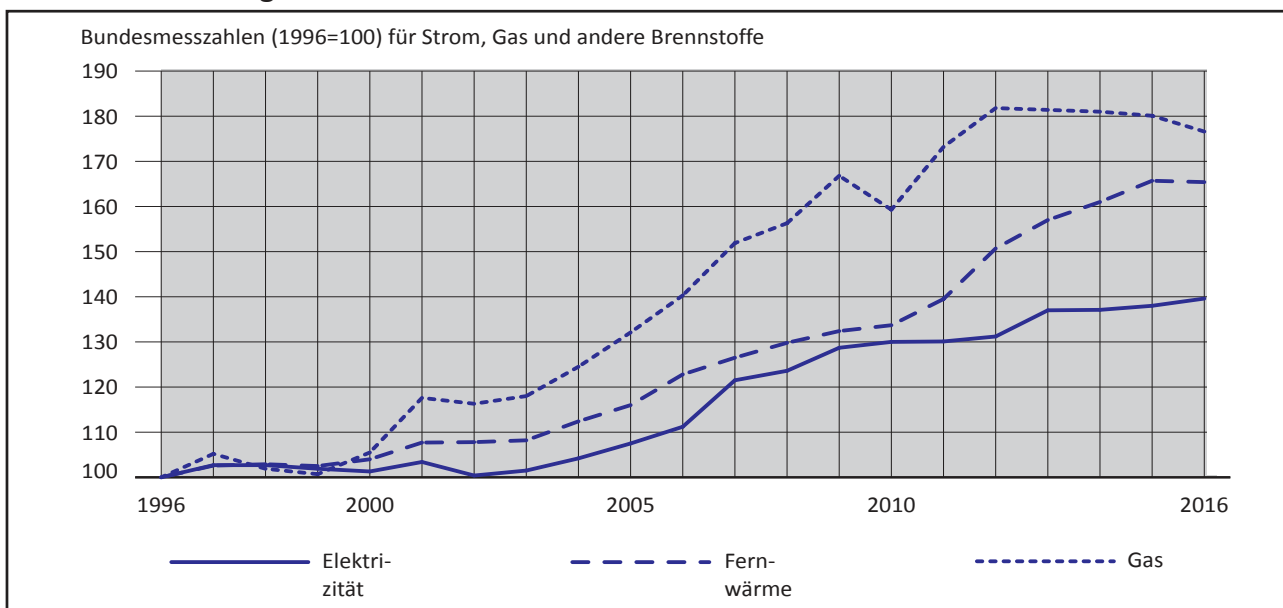
**11**
**Grafik 11.2 Energieindex**

Tab. 11.8 Verbraucherpreisindex 1976<sup>1)</sup>

Jahr	Monat												Jahres- Ø	Inflations- rate
	Jän.	Feb.	März	April	Mai	Juni	Juli	Aug.	Sept.	Okt.	Nov.	Dez.		
1977	103,5	104,1	104,4	104,6	104,9	105,9	106,3	106,4	106,2	106,7	106,2	106,5	<b>105,5</b>	5,5
1978	107,6	108,1	108,4	108,7	108,9	109,3	109,5	110,2	109,8	110,0	110,1	110,4	<b>109,3</b>	3,6
1979	111,4	112,0	112,2	112,3	112,3	112,8	113,8	113,8	113,9	114,5	115,0	115,6	<b>113,3</b>	3,7
1980	117,0	118,0	118,4	118,9	119,5	120,8	121,3	122,1	121,8	122,2	122,3	123,3	<b>120,5</b>	6,3
1981	125,2	125,9	126,9	127,7	127,6	128,4	129,2	129,9	130,2	131,0	130,8	131,2	<b>128,7</b>	6,8
1982	132,9	133,4	134,5	135,1	135,3	136,0	136,3	136,5	136,6	137,0	137,0	137,4	<b>135,7</b>	5,4
1983	138,3	138,9	139,2	139,1	138,7	139,4	140,1	140,9	141,1	141,9	142,1	142,6	<b>140,2</b>	3,3
1984	146,1	146,8	147,3	147,3	146,9	148,2	147,9	149,3	149,0	149,3	149,7	149,8	<b>148,1</b>	5,7
1985	151,0	151,8	152,6	152,9	152,5	153,0	153,1	153,2	153,3	153,3	153,6	154,0	<b>152,9</b>	3,2
1986	155,4	155,6	155,3	155,0	154,8	155,3	155,4	155,8	155,9	155,8	155,5	155,7	<b>155,5</b>	1,7
1987	156,0	155,8	156,1	156,4	156,9	158,3	159,1	159,9	158,9	158,6	158,1	158,3	<b>157,7</b>	1,4
1988	158,9	159,2	159,7	159,9	159,5	160,5	162,3	162,8	161,9	161,4	161,3	161,3	<b>160,7</b>	1,9
1989	162,3	163,1	163,3	163,7	164,1	164,5	166,5	167,2	165,9	165,9	165,6	165,9	<b>164,8</b>	2,6
1990	167,0	168,3	168,4	168,9	169,0	169,3	171,5	172,4	172,1	172,3	171,7	171,7	<b>170,2</b>	3,3
1991	172,6	173,8	174,3	174,5	174,6	175,7	177,7	178,8	177,6	177,0	177,3	177,0	<b>175,9</b>	3,3
1992	179,3	181,0	181,5	181,5	182,1	182,7	184,9	185,7	184,4	184,1	184,3	184,4	<b>183,0</b>	4,1
1993	186,6	187,7	188,5	188,5	188,8	189,2	191,4	192,0	190,6	190,5	190,6	191,0	<b>189,6</b>	3,6
1994	192,4	193,6	194,2	194,1	194,4	194,7	196,9	198,1	196,6	196,1	195,9	195,9	<b>195,2</b>	3,0
1995	197,3	198,3	198,9	199,0	199,0	199,8	201,2	202,3	200,4	199,8	199,7	199,5	<b>199,6</b>	2,2
1996	200,6	201,5	202,5	202,3	202,0	203,1	204,9	206,0	204,5	204,0	204,2	204,2	<b>203,3</b>	1,9
1997	204,7	205,5	205,7	205,7	205,9	205,9	205,9	205,9	205,9	206,6	206,6	207,0	<b>205,9</b>	1,3
1998	207,2	207,6	207,8	208,2	208,0	207,8	207,8	207,8	207,8	208,0	208,2	208,4	<b>207,9</b>	0,9
1999	208,2	208,6	208,6	208,6	209,0	208,6	208,6	208,8	208,8	209,6	209,8	211,2	<b>209,0</b>	0,6
2000	210,6	212,0	212,7	212,4	212,7	214,3	214,5	214,5	215,1	215,5	216,3	216,7	<b>213,9</b>	2,3
2001	217,1	217,8	218,2	219,2	219,7	220,1	220,3	219,9	220,5	220,7	220,5	221,0	<b>219,6</b>	2,7
2002	221,6	221,8	222,2	223,1	223,7	224,0	223,7	224,2	224,2	224,6	224,4	225,0	<b>223,5</b>	1,8
2003	225,5	225,7	226,3	226,1	226,1	226,5	226,3	226,9	227,4	226,9	227,4	227,8	<b>226,6</b>	1,3
2004	228,0	228,9	229,7	229,7	230,8	231,7	231,2	232,1	232,1	232,9	233,4	234,4	<b>231,2</b>	2,1
2005	234,6	235,3	236,4	235,7	236,1	237,0	236,4	236,8	237,6	237,6	237,2	238,1	<b>236,6</b>	2,3
2006	237,5	238,3	239,0	240,1	240,4	240,6	240,4	241,1	240,6	240,4	240,6	241,3	<b>240,0</b>	1,5
2007	241,3	242,0	243,2	244,4	245,1	245,4	245,4	245,1	245,6	247,0	248,2	250,1	<b>245,2</b>	2,2
2008	249,1	249,8	251,7	252,5	254,1	254,8	254,6	254,1	254,8	254,6	253,9	253,4	<b>253,1</b>	3,2
2009	252,2	253,2	253,6	254,1	254,8	254,6	253,9	254,8	255,1	255,1	255,5	256,0	<b>254,4</b>	0,5
2010	255,3	255,8	258,6	259,3	259,6	259,6	258,6	259,1	259,8	260,5	260,3	261,9	<b>259,0</b>	1,9
2011	261,6	263,4	266,5	267,8	268,1	268,1	267,5	268,1	269,1	269,4	269,6	270,1	<b>267,4</b>	3,3
2012	268,8	270,1	273,0	274,0	273,8	274,0	273,2	274,0	276,4	276,9	277,1	277,6	<b>274,1</b>	2,4
2013	276,1	276,9	279,2	279,5	280,0	280,0	278,7	278,9	281,0	280,8	281,0	282,8	<b>279,6</b>	2,0
2014	280,5	281,0	283,9	284,1	284,9	285,2	283,6	283,6	285,4	285,2	285,7	285,7	<b>284,1</b>	1,7
2015	282,6	283,3	286,7	287,0	287,7	288,0	287,0	286,5	287,5	287,2	287,5	288,5	<b>286,6</b>	0,9
2016	286,0	286,3	288,6	288,6	289,5	289,8	288,6	288,0	290,0	290,9	291,2	292,6	<b>289,2</b>	0,9

<sup>1)</sup> Ab Jänner 1987 mit dem VPI 1986 (Verkettungskoeffizient 1,555), ab Jänner 1997 mit dem VPI 1996 (Verkettungskoeffizient 2,033), ab Jänner 2001 mit dem VPI 2000 (Verkettungskoeffizient 2,139), ab Jänner 2006 mit dem VPI 2005 (Verkettungskoeffizient 2,366), ab Jänner 2011 mit dem VPI 2010 (Verkettungskoeffizient 2,590) und ab Jänner 2016 mit dem VPI 2015 (Verkettungskoeffizient 2,866) verkettet weitergeführt. Basis: Ø 1976=100.

**Tab. 11.9 Verbraucherpreisindex 1966<sup>1)</sup>**

Jahr	Monat												Jahres- Ø	(Inflations- rate
	Jän.	Feb.	März	April	Mai	Juni	Juli	Aug.	Sept.	Okt.	Nov.	Dez.		
1967	103,3	103,2	102,9	103,0	103,5	103,3	104,0	104,2	104,9	105,1	105,1	105,3	<b>104,0</b>	4,0
1968	105,4	105,7	106,1	106,1	105,8	106,5	106,8	107,3	107,4	108,3	108,4	108,5	<b>106,9</b>	2,8
1969	108,9	108,9	108,9	109,3	109,3	110,0	110,7	110,6	110,6	111,0	111,4	112,2	<b>110,2</b>	3,1
1970	113,1	113,0	113,1	113,4	113,9	115,1	115,8	115,7	115,9	116,4	116,8	117,4	<b>115,0</b>	4,4
1971	117,8	118,0	118,1	118,8	118,7	120,0	120,9	121,7	122,1	122,6	122,7	123,1	<b>120,4</b>	4,7
1972	124,1	124,7	125,4	125,5	125,8	127,8	128,3	129,3	129,9	131,2	131,8	132,5	<b>128,0</b>	6,4
1973	134,1	134,7	135,0	135,5	136,0	137,0	137,4	138,3	138,4	140,4	142,3	142,9	<b>137,7</b>	7,5
1974	145,0	146,0	147,1	148,7	149,1	151,0	151,2	152,0	152,4	154,4	155,7	156,7	<b>150,8</b>	9,5
1975	158,4	160,0	160,7	161,5	161,9	163,6	164,7	165,4	165,7	166,3	166,6	167,3	<b>163,5</b>	8,4
1976	169,9	171,7	173,2	174,0	174,0	175,8	175,6	177,7	177,6	178,3	178,5	179,4	<b>175,5</b>	7,3
1977	181,6	182,7	183,2	183,6	184,1	185,9	186,6	186,7	186,4	187,3	186,4	186,9	<b>185,1</b>	5,5
1978	188,8	189,7	190,2	190,8	191,1	191,8	192,2	193,4	192,7	193,1	193,2	193,8	<b>191,7</b>	3,6
1979	195,5	196,6	196,9	197,1	197,1	198,0	199,7	199,7	199,9	200,9	201,8	202,9	<b>198,8</b>	3,7
1980	205,3	207,1	207,8	208,7	209,7	212,0	212,9	214,3	213,8	214,5	214,6	216,4	<b>211,4</b>	6,3
1981	219,7	221,0	222,7	224,1	223,9	225,3	226,7	228,0	228,5	229,9	229,6	230,3	<b>225,8</b>	6,8
1982	233,2	234,1	236,0	237,1	237,5	238,7	239,2	239,6	239,7	240,4	240,4	241,1	<b>238,1</b>	5,4
1983	242,7	243,8	244,3	244,1	243,4	244,6	245,9	247,3	247,6	249,0	249,4	250,3	<b>246,0</b>	3,3
1984	256,4	257,6	258,5	258,5	257,8	260,1	259,6	262,0	261,5	262,0	262,7	262,9	<b>260,0</b>	5,7
1985	265,0	266,4	267,8	268,3	267,6	268,5	268,7	268,9	269,0	269,0	269,6	270,3	<b>268,3</b>	3,2
1986	272,7	273,1	272,6	272,0	271,7	272,6	272,7	273,4	273,6	273,4	272,9	273,3	<b>272,8</b>	1,7
1987	273,6	273,3	273,9	274,4	275,3	277,7	279,1	280,4	278,8	278,3	277,4	277,7	<b>276,7</b>	1,4
1988	278,8	279,3	280,2	280,4	279,9	281,5	284,8	285,6	284,0	283,2	282,9	282,9	<b>282,0</b>	1,9
1989	284,8	286,2	286,4	287,3	287,8	288,6	292,2	293,3	291,1	291,1	290,5	291,1	<b>289,2</b>	2,6
1990	293,0	295,2	295,4	296,3	296,5	297,1	300,9	302,5	302,0	302,3	301,2	301,2	<b>298,6</b>	3,3
1991	302,8	305,0	305,8	306,1	306,4	308,3	311,8	313,7	311,5	310,4	311,0	310,4	<b>308,6</b>	3,3
1992	314,5	317,5	318,4	318,4	319,4	320,5	324,4	325,7	323,5	323,0	323,3	323,5	<b>321,0</b>	4,1
1993	327,4	329,3	330,6	330,6	331,2	332,0	335,8	336,9	334,5	334,2	334,5	335,0	<b>332,7</b>	3,6
1994	337,5	339,6	340,7	340,5	341,0	341,5	345,4	347,5	344,8	344,0	343,7	343,7	<b>342,5</b>	3,0
1995	346,2	347,8	348,9	349,2	349,2	350,5	353,0	354,9	351,6	350,5	350,3	350,0	<b>350,2</b>	2,2
1996	351,9	353,5	355,2	354,9	354,4	356,3	359,6	361,5	358,7	357,9	358,2	358,2	<b>356,7</b>	1,9
1997	359,2	360,6	361,0	361,0	361,3	361,3	361,3	361,3	361,3	362,4	362,4	363,1	<b>361,4</b>	1,3
1998	363,5	364,2	364,5	365,3	364,9	364,5	364,5	364,5	364,5	364,9	365,3	365,6	<b>364,7</b>	0,9
1999	365,3	366,0	366,0	366,0	366,7	366,0	366,0	366,3	366,3	367,8	368,1	370,6	<b>366,8</b>	0,6
2000	369,5	372,0	373,1	372,8	373,1	376,0	376,3	376,3	377,4	378,1	379,5	380,2	<b>375,4</b>	2,3
2001	381,0	382,2	382,9	384,8	385,5	386,3	386,7	385,9	387,0	387,4	387,0	387,8	<b>385,4</b>	2,7
2002	388,9	389,3	390,0	391,5	392,7	393,0	392,7	393,4	393,4	394,2	393,8	394,9	<b>392,3</b>	1,8
2003	395,7	396,0	397,2	396,8	396,8	397,5	397,2	398,3	399,1	398,3	399,1	399,8	<b>397,7</b>	1,3
2004	400,2	401,7	403,2	403,2	405,1	406,6	405,8	407,3	407,3	408,8	409,6	411,4	<b>405,9</b>	2,1
2005	411,8	412,9	414,8	413,7	414,4	415,9	414,8	415,6	417,1	417,1	416,3	417,8	<b>415,2</b>	2,3
2006	416,9	418,1	419,4	421,4	421,8	422,3	421,8	423,1	422,3	421,8	422,3	423,5	<b>421,2</b>	1,5
2007	423,5	424,7	426,8	428,9	430,1	430,6	430,6	430,1	431,0	433,5	435,5	438,9	<b>430,4</b>	2,2
2008	437,2	438,5	441,8	443,0	445,9	447,2	446,8	445,9	447,2	446,8	445,5	444,7	<b>444,2</b>	3,2
2009	442,6	444,3	445,1	445,9	447,2	446,8	445,5	447,2	447,6	447,6	448,4	449,2	<b>446,5</b>	0,5
2010	448,0	448,8	453,8	455,1	455,5	455,5	453,8	454,6	455,9	457,1	456,7	459,6	<b>454,5</b>	1,9
2011	459,0	462,2	467,7	470,0	470,4	470,4	469,5	470,4	472,2	472,7	473,1	474,0	<b>469,3</b>	3,3
2012	471,8	474,0	479,0	480,9	480,4	480,9	479,5	480,9	485,0	485,9	486,3	487,2	<b>481,0</b>	2,4
2013	484,5	485,9	490,0	490,4	491,3	491,3	489,0	489,5	493,1	492,7	493,1	496,3	<b>490,6</b>	2,0
2014	492,2	493,1	498,1	498,6	500,0	500,4	497,7	497,7	500,9	500,4	501,3	501,3	<b>498,5</b>	1,7
2015	495,9	497,2	503,1	503,6	504,9	505,4	503,6	502,7	504,5	504,0	504,5	506,3	<b>503,0</b>	0,9
2016	502,0	502,5	506,5	506,5	508,0	508,5	506,5	505,5	509,0	510,5	511,0	513,6	<b>507,5</b>	0,9

<sup>1)</sup> Ab Jänner 1977 mit dem VPI 1976 (Verkettungskoeffizient 1,755), ab Jänner 1987 mit dem VPI 1986 (Verkettungskoeffizient 2,728), ab Jänner 1997 mit dem VPI 1996 (Verkettungskoeffizient 3,567), ab Jänner 2001 mit dem VPI 2000 (Verkettungskoeffizient 3,754), ab Jänner 2006 mit dem VPI 2005 (Verkettungskoeffizient 4,152), ab Jänner 2011 mit dem VPI 2010 (Verkettungskoeffizient 4,545) und ab Jänner 2016 mit dem VPI 2015 (Verkettungskoeffizient 5,030) verkettet weitergeführt. Basis: Ø 1966 = 100



Tab. 11.10 Baukostenindex

Monats-/ Jahres- durch- schnitt (Ø)	Baukostenindex <sup>1)</sup>							
	Wohnhaus- und Siedlungsbau						Straßenbau insgesamt	Brückenbau insgesamt
	Baumeisterarbeiten			Gesamtbaukosten				
	Insgesamt	Lohn	Sonstiges	Insgesamt	Lohn	Sonstiges		
	Ø 2015 = 100 <sup>2)</sup>							
Jänner	99,7	100,8	98,6	99,4	100,9	97,9	97,8	97,6
Feber	99,4	100,8	97,9	99,2	100,9	97,5	97,5	97,0
März	99,5	100,8	98,2	99,2	100,9	97,5	97,6	97,1
April	100,5	100,8	100,3	99,8	100,9	98,8	97,8	98,2
Mai	102,4	101,9	103,0	101,1	101,7	100,5	98,8	100,0
Juni	102,3	101,9	102,8	101,1	101,7	100,6	99,2	100,2
Juli	102,0	101,9	102,2	101,1	101,7	100,4	99,2	99,9
August	102,0	101,9	102,2	101,1	101,7	100,5	99,4	100,0
September	101,9	101,9	102,0	101,0	101,7	100,4	99,5	100,0
Oktober	101,8	101,9	101,8	101,1	101,7	100,6	99,9	100,4
November	102,2	101,9	102,5	101,5	101,7	101,3	100,1	100,6
Dezember	102,6	101,9	103,4	102,0	101,7	102,3	100,7	101,7
<b>2016</b>	<b>101,4</b>	<b>101,5</b>	<b>101,2</b>	<b>100,6</b>	<b>101,4</b>	<b>99,9</b>	<b>99,0</b>	<b>99,4</b>
	Ø 2010 = 100							
2015	109,3	112,4	106,0	109,3	111,8	106,6	107,3	107,5
2014	108,2	109,8	106,4	107,6	109,3	105,8	111,0	108,2
2013	106,6	107,1	106,1	106,4	106,6	106,1	110,6	107,9
2012	104,6	103,7	105,7	104,4	103,5	105,4	110,3	106,7
2011	102,4	100,8	104,1	102,3	100,4	104,3	105,6	104,2
	Ø 2005 = 100							
2010	121,0	115,2	126,7	119,3	114,8	123,5	124,4	115,3
2009	117,5	112,9	122,2	115,6	112,6	118,5	119,6	110,4
2008	116,7	109,2	124,3	114,9	109,1	120,4	121,7	119,0
2007	109,9	105,8	113,9	109,2	105,7	112,4	111,5	110,0
2006	104,5	103,1	106,0	104,6	103,0	106,0	107,8	104,1

<sup>1)</sup> Ohne Mehrwertsteuer;

<sup>2)</sup> Ab Berichtsmonat Jänner 2016 Revision der Bausparten Wohnhaus- und Siedlungsbau sowie Straßen- und Brückenbau mit Jahresdurchschnitt 2015 = 100.

Quelle: Statistik Austria

11

Grafik 11.3 Entwicklung des Baukostenindex

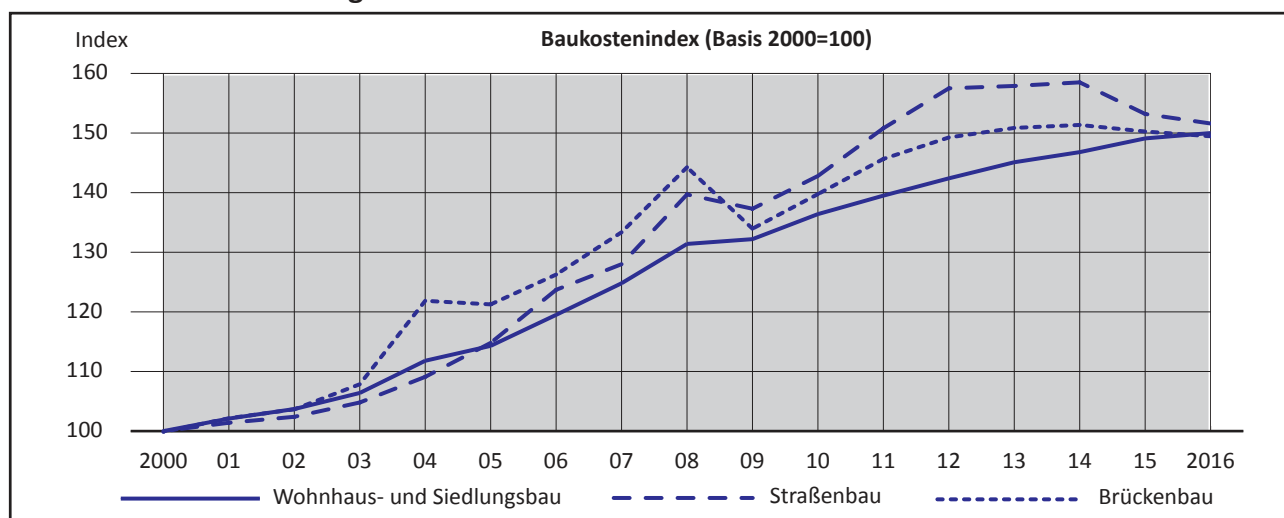

Quelle: Statistik Austria

**Tab. 11.11 Baupreisindex**

Quartals-/ Jahres- durch- schnitt (Ø)	Baupreisindex <sup>1)</sup>								
	Hoch- und Tief- bau <sup>2)</sup>	Hochbau <sup>2) 3)</sup>			Tiefbau <sup>2) 4)</sup>				
		insge- samt	Wohnhaus- und Siedlungsbau	Sonstiger Hochbau	insge- samt	Straßen- bau	Brücken- bau	Sonstiger Tiefbau	
Ø 2015 = 100									
2016	1. Quartal	100,7	<b>101,2</b>	101,1	101,3	<b>100,0</b>	99,9	99,8	100,2
	2. Quartal	101,3	<b>101,8</b>	101,7	101,9	<b>100,6</b>	100,6	100,6	100,7
	3. Quartal	101,5	<b>102,1</b>	102,0	102,3	<b>100,8</b>	100,7	100,8	101,0
	4. Quartal	101,8	<b>102,4</b>	102,3	102,6	<b>101,1</b>	101,1	101,1	101,2
<b>2016</b>	<b>101,3</b>	<b>101,9</b>	<b>101,8</b>	<b>102,0</b>	<b>100,6</b>	<b>100,6</b>	<b>100,6</b>	<b>100,8</b>	
Ø 2010 = 100									
2015	109,5	<b>112,8</b>	112,3	113,4	<b>105,6</b>	104,9	102,8	106,9	
2014	108,8	<b>110,8</b>	110,5	111,2	<b>106,5</b>	106,3	103,8	107,2	
2013	107,2	<b>108,2</b>	108,0	108,3	<b>106,1</b>	105,6	104,3	106,8	
2012	105,8	<b>105,5</b>	105,5	105,5	<b>106,2</b>	106,1	106,0	106,3	
2011	103,2	<b>102,8</b>	102,8	102,8	<b>103,5</b>	103,2	103,6	103,8	
Ø 2005 = 100									
2010	120,0	<b>116,9</b>	116,9	116,8	<b>123,5</b>	121,3	117,0	127,1	
2009	115,5	<b>114,9</b>	114,9	115,0	<b>116,3</b>	115,0	113,7	118,1	
2008	111,8	<b>112,5</b>	112,3	112,7	<b>111,2</b>	110,7	111,5	111,6	
2007	106,6	<b>107,3</b>	107,2	107,5	<b>105,8</b>	105,7	106,1	105,7	
2006	102,7	<b>102,9</b>	102,9	103,0	<b>102,5</b>	102,5	102,7	102,4	

<sup>1)</sup> Ohne Mehrwertsteuer.

Revision ab dem 1. Berichtsquartal 2015 der Hoch- und Tiefbausparten mit Jahresdurchschnitt 2015 = 100.

<sup>2)</sup> Zusammengewichtung aufgrund der Relation der abgesetzten Produktion von Hoch- und Tiefbau im Jahre 2010.

<sup>3)</sup> Stichtage für die quartalsweise Preisermittlung sind der 15.2., 15.5., 15.8. und 15.11.

<sup>4)</sup> Stichtage für die quartalsweise Preisermittlung sind der 31.3., 30.6., 30.9. und 31.12.

Quelle: Statistik Austria

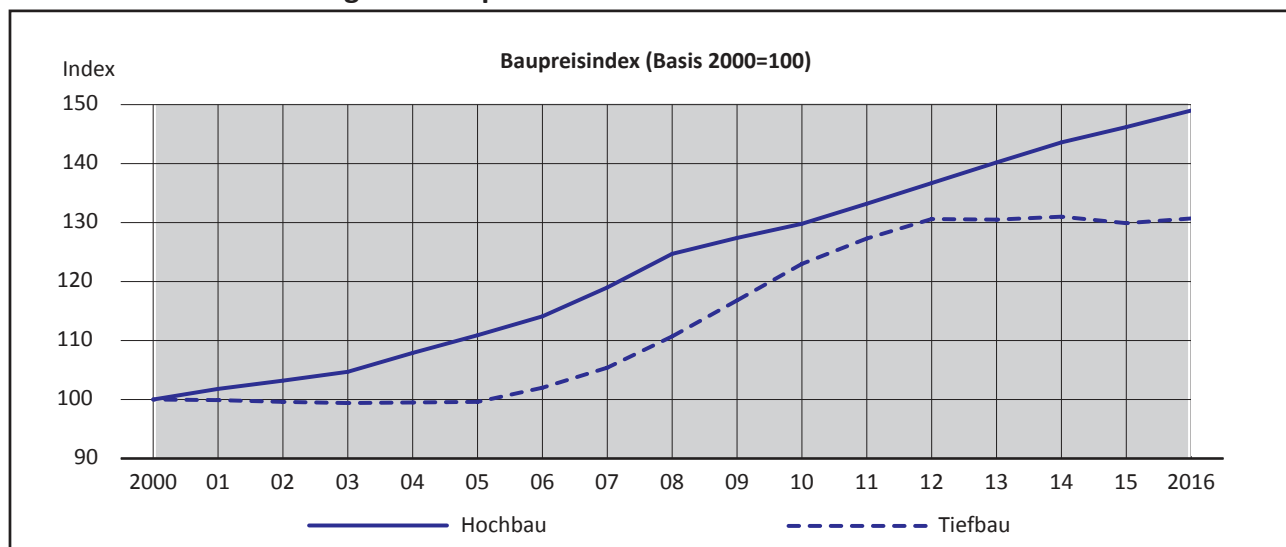
**Grafik 11.4 Entwicklung des Baupreisindex**

Quelle: Statistik Austria

**Tab. 12.1 Gebäude und Wohnungen (GWZ 1971, 1981, 1991, 2001 und 2011) <sup>1)</sup>**

Bezeichnung	1971 <sup>2)</sup>	1981	1991	2001	2011
<b>Gebäude insgesamt</b>	<b>12.632</b>	<b>15.374</b>	<b>17.013</b>	<b>19.085</b>	<b>20.150</b>
mit Hauptwohnsitzangabe	.	12.632	13.893	15.185	16.671
nur mit Neben- bzw. ohne Wohnsitzangabe	.	2.742	3.120	3.900	3.479
mit Wohnung(en)	11.134	13.166	14.446	16.219	17.257
ohne Wohnung(en)	1.498	2.208	2.567	2.866	2.893
<b>Wohnungen insgesamt</b>	<b>31.053</b>	<b>37.905</b>	<b>42.441</b>	<b>50.106</b>	<b>57.688</b>
mit Hauptwohnsitzangabe	29.130	35.247	38.653	42.574	47.304
nur mit Neben- bzw. ohne Wohnsitzangabe	1.923	2.658	3.788	7.532	10.384
Ausstattungsstypen der Wohnungen					
Zentralheizung u.a., Bad (Dusche), WC	.	.	30.329	43.505	52.350
Bad/Dusche, WC und Einzelofenheizung	.	.	6.757	5.189	4.213
WC und Wasserentnahme	.	.	1.710	489	384
Nur Wasser oder keine Installation	.	.	3.645	923	741

<sup>1)</sup> GWZ = Gebäude- und Wohnungszählung.

<sup>2)</sup> Gebietsstand 1.1.1973.

Quelle: Statistik Austria

**Tab. 12.2 Gebäude und Wohnungen nach dem Eigentümer (GWZ 2011)**

Gebäude / Wohnungen	Gebäude / Wohnungen insgesamt	davon nach dem Eigentümer							
		Privatperson(en)	Bund	Land	Gemeinde	Andere Körperschaften öffentlichen Rechts	Gemeinnützige Bauvereinigungen	Sonstige Unternehmen	Andere Eigentümer
Gebäude	<b>20.150</b>	16.718	94	135	493	189	1.183	1.255	83
Wohnungen	<b>57.688</b>	37.990	242	524	3.258	471	10.909	4.143	151

Quelle: Statistik Austria

**Tab. 12.3 Gebäude und Wohnungen nach der überwiegenden Nutzung (GWZ 2011)**

Nutzungsart	Gebäude insgesamt	Wohnungen insgesamt
<b>Wohngebäude</b>	<b>17.257</b>	<b>55.891</b>
Wohngebäude mit einer Wohnung	10.286	10.286
Wohngebäude mit zwei Wohnungen	2.652	5.304
Wohngebäude mit drei und mehr Wohnungen	4.319	40.301
<b>Andere Gebäude</b>	<b>2.893</b>	<b>1.797</b>
Gebäude für Gemeinschaften	51	32
Hotels und ähnliche Gebäude	225	249
Bürogebäude	695	643
Groß- und Einzelhandelsgebäude	618	491
Gebäude des Verkehrs- und Nachrichtenwesens	50	10
Industrie- und Lagergebäude	1.003	298
Gebäude für Kultur- u. Freizeit Zwecke sowie des Bildungs- u. Gesundheitswesens	251	74
<b>Insgesamt</b>	<b>20.150</b>	<b>57.688</b>

Quelle: Statistik Austria



**Tab. 12.4 Gebäude nach der Anzahl der Wohnungen (GWZ 2011)**

Bez.	Gebäude insgesamt	davon mit ... Wohnungen						
		keine	1	2	3 bis 5	6 bis 10	11 bis 20	21 oder mehr
abs.	<b>20.150</b>	2.044	10.768	2.819	1.500	1.895	861	263
in %	<b>100,0</b>	10,1	53,4	14,0	7,4	9,4	4,3	1,3

Quelle: Statistik Austria

**Tab. 12.5 Wohnungen nach der Nutzfläche (GWZ 2011)**

Bez.	Wohnungen insgesamt	davon mit einer Nutzfläche von							
		unter 35	35 bis unter 45	45 bis unter 60	60 bis unter 90	90 bis unter 110	110 bis unter 130	130 bis unter 150	150 oder mehr
		m <sup>2</sup>							
abs.	<b>57.688</b>	3.477	4.075	8.128	22.236	8.513	5.030	3.204	3.025
in %	<b>100,0</b>	6,0	7,1	14,1	38,5	14,8	8,7	5,6	5,2

Quelle: Statistik Austria

**Tab. 12.6 Wohnungen nach der Anzahl der Wohnräume (GWZ 2011)**

Bez.	Wohnungen insgesamt	davon mit ... Wohnraum(räumen)								
		1	2	3	4	5	6	7	8	9 und mehr
abs.	<b>57.688</b>	4.767	7.798	13.571	16.058	8.842	3.923	1.573	633	523
in %	<b>100,0</b>	8,3	13,5	23,5	27,8	15,3	6,8	2,7	1,1	0,9

Quelle: Statistik Austria

**Tab. 12.7 Wohnungen nach dem Rechtsverhältnis (GWZ 2011)**

Bezeichnung	Wohnungen	
	absolut	in %
Eigenbenützung durch Gebäudeeigentümerin, -eigentümer	13.139	22,78
Wohnungseigentum	12.810	22,21
Hauptmiete	27.300	47,32
Sonstiges Rechtsverhältnis	4.439	7,69
<b>Insgesamt</b>	<b>57.688</b>	<b>100,00</b>

Quelle: Statistik Austria

**Tab. 12.8 Wohnungen nach Ausstattungstypen (GWZ 2011)**

Bezeichnung	Wohnungen insgesamt	davon mit			
		Zentralheizung u.Ä., Bad/Dusche, WC	Bad/Dusche, WC	WC und Wasserentnahme in der Wohnung	kein WC oder keine Wasserinstallation in der Wohnung
		A	B	C	D
mit Hauptwohnsitzangabe	<b>47.304</b>	43.391	3.310	207	396
ohne Hauptwohnsitzangabe	<b>10.384</b>	8.959	903	177	345
<b>Insgesamt</b>	<b>57.688</b>	<b>52.350</b>	<b>4.213</b>	<b>384</b>	<b>741</b>

Quelle: Statistik Austria

**12**
**Tab. 12.9 Wohnhafte Personen in Wohnungen nach dem Rechtsverhältnis für die Wohnungsbenützung und nach Ausstattungstypen (GWZ 2011)**

Rechtsverhältnis	Wohnbevölkerung insgesamt	davon mit			
		Zentralheizung u.Ä., Bad/Dusche, WC	Bad/Dusche, WC	WC und Wasserentnahme in der Wohnung	kein WC oder keine Wasserinstallation in der Wohnung
		A	B	C	D
Eigenbenützung durch Gebäudeeigentümer	<b>26.476</b>	24.629	1.674	92	81
Wohnungseigentum	<b>19.181</b>	18.718	425	18	20
Hauptmiete	<b>41.139</b>	36.840	3.697	179	423
Sonstiges Rechtsverhältnis	<b>5.987</b>	5.287	545	64	91
<b>Insgesamt</b>	<b>92.783</b>	<b>85.474</b>	<b>6.341</b>	<b>353</b>	<b>615</b>

Quelle: Statistik Austria

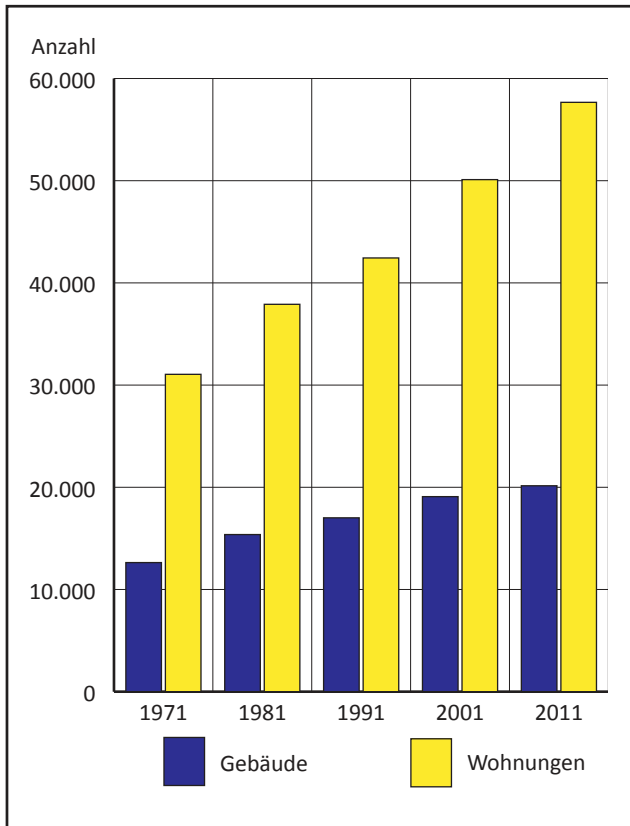
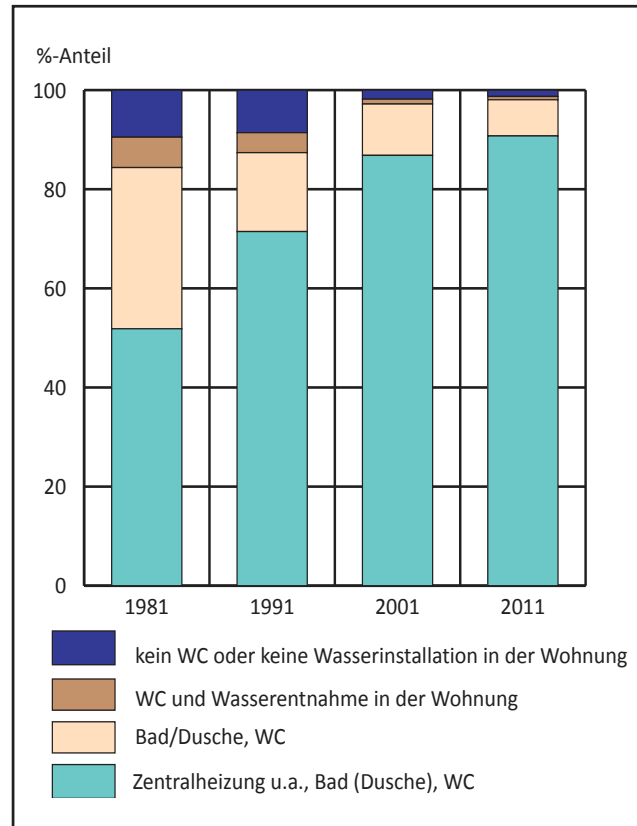
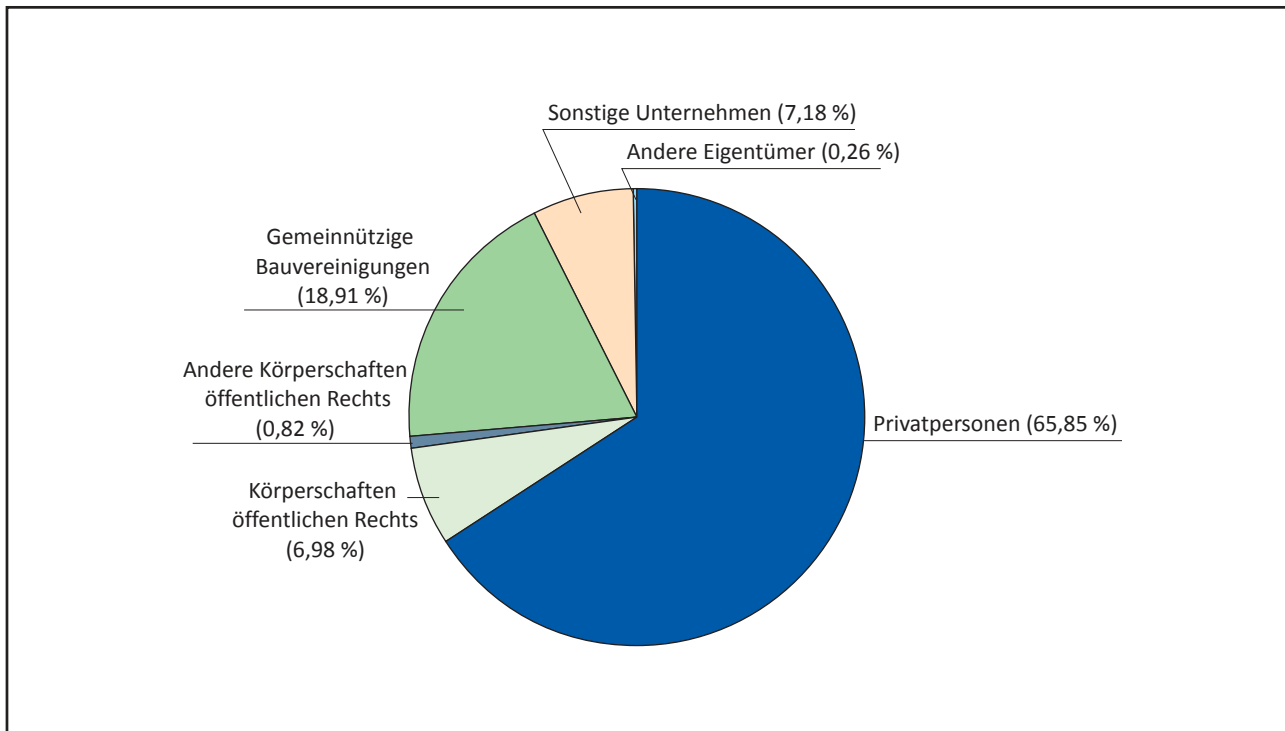
**Grafik 12.1 GWZ 2011 – Gebäude und Wohnungen**

**Grafik 12.2 GWZ 2011 – Ausstattungstypen der Wohnungen**

**Grafik 12.3 GWZ 2011 – Wohnungen nach dem Eigentümer**

Quelle: Statistik Austria

Tab. 12.10 Bautätigkeit seit 1945

Jahr	Fertiggestellte			Jahr	Fertiggestellte		
	ganze Gebäude <sup>1)</sup>	Gebäude mit An-, Auf- und Umbauten	Wohnungen (Neubauten)		ganze Gebäude <sup>1)</sup>	Gebäude mit An-, Auf- und Umbauten	Wohnungen (Neubauten)
1945	.	.	76	1981	284	.	1.060
1946	.	.	182	1982	241	.	635
1947	.	.	88	1983	169	.	581
1948	.	.	236	1984	233	.	677
1949	.	.	387	1985	220	.	818
1950	.	.	379	1986	135	.	192
1951	.	.	634	1987	170	.	499
1952	.	.	611	1988	224	.	809
1953	.	.	487	1989	68	.	103
1954	.	.	580	1990	188	.	370
1955	.	.	680	1991	173	.	471
1956	.	.	653	1992	169	.	344
1957	.	.	670	1993	240	.	388
1958	.	.	545	1994	228	.	655
1959	.	.	412	1995	166	.	447
1960	.	.	828	1996	207	.	695
1961	.	.	535	1997	159	.	607
1962	.	.	604	1998	117	.	544
1963	.	.	629	1999	181	.	888
1964	.	.	647	2000	179	.	849
1965	.	.	576	2001	149	.	559
1966	.	.	887	2002	189	.	727
1967	.	.	805	2003 <sup>2)</sup>	.	.	.
1968	.	.	1.434	2004 <sup>2)</sup>	73	25	.
1969	.	.	1.037	2005	211	47	490
1970	.	.	1.008	2006	203	55	634
1971	.	.	504	2007	125	26	390
1972	.	.	1.318	2008	259	28	728
1973	137	.	514	2009	198	40	569
1974	185	.	969	2010	171	41	755
1975	283	.	1.293	2011	112	50	412
1976	180	.	1.392	2012	175	50	944
1977	140	.	534	2013	152	63	702
1978	210	.	507	2014	138	45	639
1979	170	.	794	2015	160	55	728
1980	396	.	1.266	2016	133	39	691

<sup>1)</sup> Vor 2004 inkl. An-, Auf- und Umbauten.

<sup>2)</sup> Umstellung auf Gebäude- und Wohnungsregister im November 2004, daher keine vollzähligen Daten vorhanden.

Quelle: Statistik Austria

**Tab. 12.11 Entwicklung der Bautätigkeit**

Jahr	Neuerrichtung ganzer Gebäude				Gebäude mit An-, Auf- und Umbautätigkeiten			
	Bewilligungen	Fertigstellungen	Einstellungen	offene Bauvorhaben	Bewilligungen	Fertigstellungen	Einstellungen	offene Bauvorhaben
2004 <sup>1)</sup>	179	73	2	502	42	25	-	111
2005	219	211	10	500	53	47	-	117
2010	153	171	5	301	31	41	-	107
2011	136	112	9	366	42	50	-	137
2012	146	175	10	372	54	50	2	156
2013	134	152	15	351	38	63	3	136
2014	160	138	19	360	54	45	-	152
2015	181	160	41	327	70	55	-	184
2016	214	133	13	395	82	39	4	223

<sup>1)</sup> Umstellung auf Gebäude- und Wohnungsregister im November 2004, daher keine vollzähligen Daten vorhanden.

Quelle: Statistik Austria

**Tab. 12.12 Gebäude und Wohnungen nach bestimmten Kriterien am Ende des Berichtsjahres 2016**

Bezeichnung	Gebäude				
	insgesamt	überbaute Grundfläche	Bruttogrundfläche	Anzahl der darin befindlichen	
				Wohnungen	sonstige Nutzungseinheiten
in m <sup>2</sup>					
<b>Gebäudeeigenschaft (überwiegende Nutzung der Bruttogeschossflächen des Gebäudes)</b>					
Wohngebäude für private Wohnzwecke	<b>18.237</b>	3.363.345	8.463.467	59.679	2.186
dav. Gebäude mit 1 Wohnung	<b>11.093</b>	1.534.211	2.425.993	11.094	1.004
dav. Gebäude mit 2 oder mehr Wohnungen	<b>7.144</b>	1.829.134	6.037.475	48.585	1.182
Wohngebäude für Gemeinschaften	<b>54</b>	56.161	160.596	33	67
Hotels und ähnliche Gebäude	<b>210</b>	78.698	205.682	200	234
Bürogebäude	<b>587</b>	359.406	1.092.341	555	800
Groß- und Einzelhandelsgebäude	<b>517</b>	383.152	837.745	446	630
Gebäude des Verkehrs-/Nachrichtenwesens	<b>45</b>	25.755	53.706	13	45
Industrie- und Lagergebäude	<b>963</b>	681.951	1.037.351	454	1.013
Gebäude f. Kultur-/Freizeitwecke, Bildungs-/Gesundheitswesen	<b>245</b>	327.798	1.012.628	132	318
Landwirtschaftliches Nutzgebäude	<b>100</b>	28.095	29.484	-	103
Privatgarage	<b>207</b>	9.303	9.780	-	209
Kirchen, sonstige Sakralbauten	<b>26</b>	10.559	11.371	1	27
Pseudobaulichkeit	<b>19</b>	1.354	1.354	-	19
Sonstiges Bauwerk	<b>582</b>	109.078	165.810	-	582
<b>Insgesamt</b>	<b>21.792</b>	<b>5.434.654</b>	<b>13.081.315</b>	<b>61.513</b>	<b>6.233</b>
<b>Gebäude mit oder ohne Wohnungen</b>					
Gebäude mit Wohnungen	<b>19.206</b>	3.905.276	9.867.062	61.513	3.418
Gebäude ohne Wohnungen	<b>2.586</b>	1.529.379	3.214.253	-	2.815
<b>Insgesamt</b>	<b>21.792</b>	<b>5.434.654</b>	<b>13.081.315</b>	<b>61.513</b>	<b>6.233</b>
<b>Bauperiode</b>					
Vor 1919	<b>1.757</b>	564.571	1.477.489	4.389	930
1919 bis 1944	<b>2.338</b>	364.293	768.871	4.520	483
1945 bis 1960	<b>3.532</b>	660.339	1.542.839	8.031	777
1961 bis 1970	<b>2.781</b>	767.728	1.925.732	10.125	676
1971 bis 1980	<b>2.800</b>	890.279	2.185.861	9.441	641
1981 bis 1990	<b>2.440</b>	754.068	1.686.301	6.653	475
1991 bis 2000	<b>1.666</b>	396.613	934.814	5.841	325
2001	<b>222</b>	45.719	108.605	876	46
2002	<b>212</b>	46.769	113.368	894	34
2003	<b>215</b>	42.295	124.708	735	36
2004	<b>166</b>	39.334	115.580	560	35



Tab. 12.12 Schluss

Bezeichnung	Gebäude				
	insgesamt	überbaute Grundfläche	Bruttogrundfläche	Anzahl der darin befindlichen	
				in m <sup>2</sup>	
2005	350	66.949	131.181	617	91
2006	172	55.668	175.876	466	59
2007	154	68.144	159.759	604	63
2008	280	64.245	166.453	756	98
2009	203	50.843	116.142	578	88
2010	180	70.436	254.370	771	165
2011	133	32.506	85.822	454	129
2012	201	57.180	189.462	1.225	174
2013	161	43.468	125.682	717	143
2014	158	37.872	134.012	715	127
2015	155	44.773	141.436	724	113
2016	100	26.168	73.107	381	93
Unbekannt	1.416	244.394	343.844	1.440	432
<b>Insgesamt</b>	<b>21.792</b>	<b>5.434.654</b>	<b>13.081.315</b>	<b>61.513</b>	<b>6.233</b>
<b>Anzahl der Hauptgeschosse des Gebäudes</b>					
<b>Gebäude nach oberirdischen Geschossen</b>					
1 Geschoss (ebenerdig)	7.086	1.475.878	1.567.286	5.783	2.019
2 Geschosse	9.470	1.879.930	3.596.124	13.644	1.851
3 Geschosse	2.870	979.922	2.869.044	13.052	1.137
4 Geschosse	1.534	641.171	2.456.447	15.112	600
5 Geschosse	524	254.821	1.244.809	6.549	396
6 -10 Geschosse	283	184.554	1.195.028	6.079	179
11 Geschosse und mehr	25	18.378	152.577	1.294	51
<b>Insgesamt</b>	<b>21.792</b>	<b>5.434.654</b>	<b>13.081.315</b>	<b>61.513</b>	<b>6.233</b>
<b>Gebäude nach unterirdischen Geschossen</b>					
Kein unterirdisches Geschoss	20.481	5.005.676	11.769.563	56.343	4.608
1 Geschoss	1.307	424.867	1.280.180	5.157	1.616
2 Geschosse	2	2.923	17.932	3	4
3 Geschosse und mehr	2	1.188	13.640	10	5
<b>Insgesamt</b>	<b>21.792</b>	<b>5.434.654</b>	<b>13.081.315</b>	<b>61.513</b>	<b>6.233</b>
<b>Eigentümer des Gebäudes</b>					
Privatperson	17.151	3.320.124	7.078.419	37.824	3.870
Bund	92	55.324	159.364	235	45
Land	117	82.287	330.073	489	112
Gemeinde	511	256.671	700.559	3.224	238
Andere öffentliche (rechtliche) Körperschaft	191	98.254	288.090	482	164
Gemeinnützige Bauvereinigung	1.293	381.282	1.407.939	11.894	185
Sonstiges Unternehmen (z.B.: AG, GmbH, Bank)	1.510	1.105.844	2.783.061	5.946	1.207
Andere Eigentümer (z.B. Verein)	92	45.089	130.803	346	72
Unbekannt	835	89.779	203.007	1.073	340
<b>Insgesamt</b>	<b>21.792</b>	<b>5.434.654</b>	<b>13.081.315</b>	<b>61.513</b>	<b>6.233</b>
<b>Art der Wärmebereitstellung (Heizung)</b>					
Zentral	15.753	4.299.159	10.470.446	46.547	4.203
Dezentral	4.652	845.042	1.966.661	12.634	1.232
Nicht beheizt	98	26.197	29.409	4	97
Keine Angaben	1.217	233.775	561.627	2.189	644
Unbekannt	72	30.481	53.172	139	57
<b>Insgesamt</b>	<b>21.792</b>	<b>5.434.654</b>	<b>13.081.315</b>	<b>61.513</b>	<b>6.233</b>

Quelle: Statistik Austria (Stand: Mai 2017)

**Tab. 12.13 Nutzungseinheiten in Gebäuden nach bestimmten Kriterien am Ende des Berichtsjahres 2016**

Bezeichnung	Nutzungseinheiten in Gebäuden insgesamt	davon (in)									
		Wohnungen		sonstigen Nutzungseinheiten							
		Wohnungen	Wohnungen/Arbeitsstätte	Wohnfläche für Gemeinschaften	Hotel und andere Einheiten für kurzfr. Beherbergung	Büroflächen	Groß- und Einzelhandelsflächen	Verkehrs- und Nachrichtenwesen	Industrie und Lagerei	Kultur, Freizeit, Bildungs- und Gesundheitswesen	Sonstige <sup>1)</sup>
<b>Nutzfläche</b>											
unter 35 m <sup>2</sup>	<b>5.606</b>	4.884	19	2	14	70	80	11	80	21	425
35 bis unter 45 m <sup>2</sup>	<b>4.629</b>	4.210	24	-	9	39	55	4	44	11	233
45 bis unter 60 m <sup>2</sup>	<b>9.350</b>	8.793	56	-	12	46	67	2	34	14	326
60 bis unter 90 m <sup>2</sup>	<b>24.194</b>	22.997	197	2	46	102	127	4	77	34	608
90 bis unter 110 m <sup>2</sup>	<b>9.106</b>	8.540	155	1	22	71	53	2	45	23	194
110 bis unter 130 m <sup>2</sup>	<b>5.454</b>	5.057	127	4	18	40	49	3	31	20	105
130 bis unter 150 m <sup>2</sup>	<b>3.532</b>	3.191	120	-	12	50	26	-	27	11	95
150 m <sup>2</sup> und mehr	<b>6.233</b>	3.188	176	55	184	587	507	23	692	238	583
<b>Insgesamt</b>	<b>68.104</b>	<b>60.860</b>	<b>874</b>	<b>64</b>	<b>317</b>	<b>1.005</b>	<b>964</b>	<b>49</b>	<b>1.030</b>	<b>372</b>	<b>2.569</b>
<b>Nutzfläche in m<sup>2</sup></b>	<b>9.445.314</b>	4.922.034	100.100	130.550	179.977	986.586	745.975	56.917	965.449	904.116	453.610
<b>Geschossaufteilung</b>											
1 Geschoss	<b>65.995</b>	59.046	869	40	294	931	921	47	988	311	2.548
2 Geschosse	<b>1.875</b>	1.708	4	11	14	34	32	2	35	21	14
3 Geschosse und mehr	<b>234</b>	106	1	13	9	40	11	-	7	40	7
<b>Insgesamt</b>	<b>68.104</b>	<b>60.860</b>	<b>874</b>	<b>64</b>	<b>317</b>	<b>1.005</b>	<b>964</b>	<b>49</b>	<b>1.030</b>	<b>372</b>	<b>2.569</b>
<b>Anzahl der (Wohn-)Räume</b>											
1 (Wohn)Raum	<b>10.781</b>	6.028	30	31	254	739	750	45	934	226	1.744
2 (Wohn)Räume	<b>9.482</b>	9.009	61	5	26	64	92	2	44	36	143
3 (Wohn)Räume	<b>15.291</b>	14.772	113	3	15	59	57	1	21	41	209
4 (Wohn)Räume	<b>16.625</b>	16.115	189	4	7	59	30	-	9	16	196
5 (Wohn)Räume	<b>8.941</b>	8.554	206	3	4	33	16	-	1	16	108
6 (Wohn)Räume u. mehr	<b>6.946</b>	6.382	275	18	10	47	16	-	14	35	149
Keine Angabe	<b>38</b>	-	-	-	1	4	3	1	7	2	20
<b>Insgesamt</b>	<b>68.104</b>	<b>60.860</b>	<b>874</b>	<b>64</b>	<b>317</b>	<b>1.005</b>	<b>964</b>	<b>49</b>	<b>1.030</b>	<b>372</b>	<b>2.569</b>
<b>Rechtsverhältnis</b>											
Eigenbenützung	<b>13.706</b>	12.121	427	9	19	73	43	5	87	51	871
(Wohnungs-)Eigentum	<b>15.832</b>	15.249	128	1	17	117	117	-	11	31	161
Hauptmiete	<b>27.099</b>	25.978	248	12	72	227	265	1	71	84	141
Dienst- oder Naturalwhg.	<b>895</b>	870	18	2	-	3	1	-	-	-	1
Sonst. Rechtsverhältnis	<b>2.717</b>	2.646	51	-	2	1	5	-	-	-	12
Keine Angabe	<b>603</b>	144	-	2	5	12	11	-	21	10	398
Unbekannt	<b>7.252</b>	3.852	2	38	202	572	522	43	840	196	985
<b>Insgesamt</b>	<b>68.104</b>	<b>60.860</b>	<b>874</b>	<b>64</b>	<b>317</b>	<b>1.005</b>	<b>964</b>	<b>49</b>	<b>1.030</b>	<b>372</b>	<b>2.569</b>

<sup>1)</sup> Landwirtschaftliche Nutzung, Privatgaragen, Kirchen, sonstige Sakralbauten, Pseudobaulichkeiten, sonstige Bauwerke, Dachbodenflächen, Kellerflächen, Verkehrsflächen

Quelle: Statistik Austria (Stand: Mai 2017)



Tab. 12.14 Baubewilligungen und Fertigstellungen nach Nutzungseinheiten (Neubauten)

Jahr	Bewilligungen insgesamt	Neubauten		Fertigstellungen insgesamt	Neubauten	
		Wohnungen	Sonstige Nutzung		Wohnungen	Sonstige Nutzung
2006	666	650	16	651	634	17
2007	648	626	22	402	390	12
2008	514	441	73	783	728	55
2009	635	537	98	640	569	71
2010	931	817	114	895	755	140
2011	699	582	117	512	412	100
2012	856	738	118	1.081	944	137
2013	640	538	102	835	702	133
2014	1.111	967	144	750	639	111
2015	889	727	162	847	728	119
2016	968	785	183	810	691	119

Quelle: Statistik Austria

Tab. 12.15 Baubewilligungen und Baufertigstellungen nach Nutzungseinheiten und bestimmten Kriterien (Neubauten)

Bezeichnung	Bewilligungen insgesamt	davon		Fertigstellungen insgesamt	davon	
		Wohnungen	sonstige Nutzungseinheiten		Wohnungen	sonstige Nutzungseinheiten
<b>Nutzfläche</b>						
unter 35 m <sup>2</sup>	39	22	17	14	3	11
35 bis unter 45 m <sup>2</sup>	80	65	15	24	11	13
45 bis unter 60 m <sup>2</sup>	227	194	33	142	135	7
60 bis unter 90 m <sup>2</sup>	363	320	43	383	351	32
90 bis unter 110 m <sup>2</sup>	73	59	14	99	90	9
110 bis unter 130 m <sup>2</sup>	45	38	7	39	35	4
130 bis unter 150 m <sup>2</sup>	49	47	2	35	33	2
150 m <sup>2</sup> und mehr	92	40	52	74	33	41
<b>Insgesamt</b>	<b>968</b>	<b>785</b>	<b>183</b>	<b>810</b>	<b>691</b>	<b>119</b>
<b>Anzahl der (Wohn-)Räume</b>						
1 (Wohn)Raum	125	41	84	52	8	44
2 (Wohn)Räume	264	232	32	182	166	16
3 (Wohn)Räume	361	332	29	350	332	18
4 (Wohn)Räume	101	79	22	128	108	20
5 (Wohn)Räume	44	39	5	54	44	10
6 (Wohn)Räume und mehr	72	62	10	44	33	11
Keine Angabe	1	-	1	-	-	-
<b>Insgesamt</b>	<b>968</b>	<b>785</b>	<b>183</b>	<b>810</b>	<b>691</b>	<b>119</b>
<b>Rechtsverhältnis</b>						
Eigenbenützung Gebäudeeigentümer	226	107	119	175	91	84
Wohnungseigentum	110	99	11	289	280	9
Hauptmiete	501	466	35	224	211	13
Dienst- oder Naturalwohnungen	-	-	-	-	-	-
Sonstiges Rechtsverhältnis	2	2	-	-	-	-
Keine Angabe	-	-	-	-	-	-
Unbekannt	129	111	18	122	109	13
<b>Insgesamt</b>	<b>968</b>	<b>785</b>	<b>183</b>	<b>810</b>	<b>691</b>	<b>119</b>

Quelle: Statistik Austria (Stand: Mai 2017)



**Tab. 12.16 Baubewilligungen und Baufertigstellungen (Neubauten)**

Bezeichnung	Anzahl der					
	Bewilligungen von			Fertigstellungen von		
	Gebäuden	Wohnungen	Sonstigen Nutzungseinheiten	Gebäuden	Wohnungen	Sonstigen Nutzungseinheiten
<b>Gebäudeeigenschaft (überwiegende Nutzung der Bruttogeschossflächen des Gebäudes)</b>						
Wohngebäude für private Wohnzwecke	181	650	138	93	411	80
dav. Wohngebäude mit 1 Wohnung	149	149	102	65	65	59
dav. Wohngebäude mit 2 od. mehr Wohnungen	32	501	36	28	346	21
Wohngebäude für Gemeinschaften	1	-	1	1	-	1
Hotels und ähnliche Gebäude	-	-	-	-	-	-
Bürogebäude	5	3	13	2	-	4
Groß- und Einzelhandelsgebäude	2	-	2	3	-	4
Gebäude des Verkehrs- und Nachrichtenwesens	-	-	-	-	-	-
Industrie- und Lagergebäude	9	1	11	7	-	9
Gebäude für Kultur-/Freizeit Zwecke sowie das	5	-	5	1	-	3
Bildungs- und Gesundheitswesen	1	-	1	-	-	-
Landwirtschaftliches Nutzgebäude	1	-	1	-	-	-
Privatgarage	1	-	1	-	-	-
Pseudobaulichkeiten	1	-	1	1	-	1
Sonstiges Bauwerk	4	-	4	6	-	6
<b>Insgesamt</b>	<b>210</b>	<b>654</b>	<b>177</b>	<b>114</b>	<b>411</b>	<b>108</b>
<b>Gebäude mit oder ohne Wohnungen</b>						
Gebäude mit Wohnungen	183	654	144	93	411	80
Gebäude ohne Wohnungen	27	-	33	21	-	28
<b>Insgesamt</b>	<b>210</b>	<b>654</b>	<b>177</b>	<b>114</b>	<b>411</b>	<b>108</b>
<b>Eigentümer des Gebäudes</b>						
Privatperson	128	130	116	74	151	65
Bund	-	-	-	1	1	1
Land	-	-	-	-	-	-
Gemeinde	-	-	-	-	-	-
Andere öffentliche (rechtliche) Körperschaft	-	-	-	-	-	-
Gemeinnützige Bauvereinigung	5	97	8	5	48	-
Sonstiges Unternehmen (z.B.: AG, GmbH, Bank)	76	427	52	33	211	41
Andere Eigentümer (z.B. Verein)	1	-	1	1	-	1
<b>Insgesamt</b>	<b>210</b>	<b>654</b>	<b>177</b>	<b>114</b>	<b>411</b>	<b>108</b>
<b>Art der Wärmebereitstellung (Heizung)</b>						
Zentral	164	592	139	101	408	97
Dezentral	3	21	4	1	1	-
Nicht beheizt	4	-	4	8	-	8
Unbekannt	39	41	30	4	2	3
<b>Insgesamt</b>	<b>210</b>	<b>654</b>	<b>177</b>	<b>114</b>	<b>411</b>	<b>108</b>
<b>Art der Warmwasserbereitstellung</b>						
Zentral	152	487	119	90	333	88
Dezentral	15	126	23	13	77	8
Kein Warmwasser	5	-	5	9	-	9
Unbekannt	38	41	30	2	1	3
<b>Insgesamt</b>	<b>210</b>	<b>654</b>	<b>177</b>	<b>114</b>	<b>411</b>	<b>108</b>
<b>Art der Gasversorgung</b>						
Netzanschluss	4	3	5	2	7	1
Kein Netzanschluss	186	632	159	105	383	101
Unbekannt	20	19	13	7	21	6
<b>Insgesamt</b>	<b>210</b>	<b>654</b>	<b>177</b>	<b>114</b>	<b>411</b>	<b>108</b>

Quelle: Statistik Austria (Stand: Mai 2017)



Tab. 12.17 Stadteigene Objekte mit Wohnungen

Objekte im Besitz der	Bestand am Ende des Jahres an	
	Objekten mit Wohnungen	Wohnungen
Stadt	63	1.704
Immobilien Verwaltung Klagenfurt GmbH & Co KEG	77	1.422
<b>Insgesamt</b>	<b>140</b>	<b>3.126</b>

Quelle: Magistrat Klagenfurt am Wörthersee, Abt. Wohnungen und Besitzverwaltung / IVK

Tab. 12.18 Vorgemerkte Wohnungssuchende und Wohnungen mit Einweisungsrecht der Stadt

Jahr	Vorgemerkte Wohnungssuchende beim Magistrat Klagenfurt	Bestand an Wohnungen am 31.12. des Berichtsjahres	
		für die die Stadt das ständige Einweisungsrecht besitzt	für die die Stadt ein einmaliges Einweisungsrecht besitzt
1990	1.600	1.056	320
2000	1.662	1.666	408
2010	2.200	2.302	1.072
2011	2.583	2.302	1.239
2012	2.523	2.316	1.469
2013	2.483	2.316	1.529
2014	2.240	2.316	1.599
2015	1.995	2.528	1.781
2016	1.065	2.576	1.850

Quelle: Magistrat Klagenfurt am Wörthersee, Abt. Wohnungen und Besitzverwaltung / IVK

12

Tab. 12.19 Durch die Stadt Klagenfurt zugewiesene Wohnungen

Jahr	Anzahl der zugewiesenen Wohnungen im Berichtsjahr				
	aus stadteigenem Wohnungsbestand	für die die Stadt		aus sonstigem Rechtstitel	insgesamt
		das ständige Einweisungsrecht besitzt	das einmalige Einweisungsrecht besitzt		
1990	110	35	-	-	145
2000	191	129	-	16	336
2010	296	169	184	5	654
2011	244	161	180	8	593
2012	299	224	162	3	688
2013	262	192	91	8	553
2014	130	194	229	109	662
2015	136	180	140	79	535
2016	160	359	91	111	721

Quelle: Magistrat Klagenfurt am Wörthersee, Abt. Wohnungen und Besitzverwaltung / IVK

**Tab. 12.20 Veränderungen des stadt eigenen Grundbesitzes (Privatbesitz)**

Jahr	Stand am Anfang des Berichtsjahres	Zuwachs	Abgang	Stand am Ende des Berichtsjahres
		insgesamt		
	m <sup>2</sup>			
1990	7.818.327	201.608	67.612	7.952.323
2000	8.231.529	27.173	29.729	8.228.973
2010	12.798.562	9.633	11.045	12.797.150
2011	12.797.150	17.988	13.658	12.801.480
2012	12.801.480	4.533	36.948	12.769.065
2013	12.769.065	769	26.013	12.743.821
2014	12.743.821	1.748	13.457	12.732.112
2015	12.732.112	837	23.132	12.709.817
2016	12.709.817	21.447	31.130	12.700.134

Quelle: Magistrat Klagenfurt am Wörthersee, Abt. Wohnungen und Besitzverwaltung / IVK

**Tab. 12.21 Grundbesitz außerhalb von Klagenfurt nach Katastralgemeinden**

Katastralgemeinde	Privatbesitz der Landeshauptstadt Klagenfurt in m <sup>2</sup>
Ebenthal	11.894
Kading	90.477
Karnburg	136.749
Reifnitz	96.427
Windisch-Bleiberg	608
Maria Elend	4.520.144
<b>Insgesamt</b>	<b>4.856.299</b>

Quelle: Magistrat Klagenfurt am Wörthersee, Abt. Wohnungen und Besitzverwaltung / IVK

**Tab. 12.22 Bauverwaltung – Bauansuchen und deren Erledigung**

Jahr	Bauan- suchen	darunter erledigt durch					Mitteilung über beabsichtigte Ausführung bewilligungs- freier Vorhaben
		Baube- willigung	Änderungs- bewilligung	Benützung- bewilligung	Bauantrags- zurückweisung	Bauantrags- abweisung	
1990	2.428 <sup>1)</sup>	1.227	321	703	109	10	-
2000	605	571	131	-	14	2	546
2010	763	598	118	-	17	4	401
2011	697	579	118	-	12	3	454
2012	735	582	98	-	11	3	413
2013	684	502	106	-	21	4	408
2014	658	506	119	-	11	2	530
2015	635	475	98	-	9	3	419
2016	579	510	106	-	7	2	424

<sup>1)</sup> Inkl. Kollaudierungsansuchen.

Quelle: Magistrat Klagenfurt am Wörthersee, Abt. Baurecht.Gewerberecht



Tab. 12.23 Wohnbauförderung – Art der geförderten Objekte

Bezeichnung/ Jahr	Anzahl der zugesicherten	
	Anträge	Wohneinheiten
<b>Ersterwerb von Wohnraum (Wohnbauschek)</b>		
Eigenheime	-	-
Eigenheime im Gruppenwohnbau	-	-
Eigentumswohnungen	47	47
<b>Ersterwerb insgesamt</b>	<b>47</b>	<b>47</b>
<b>Errichtung von Eigenheimen</b>		
Eigenheime	11	11
Eigenheime im Gruppenwohnbau	-	-
<b>Eigenheime insgesamt</b>	<b>11</b>	<b>11</b>
<b>Mietwohnungen</b>	<b>4</b>	<b>292</b>
<b>Insgesamt</b>	<b>62</b>	<b>350</b>
2015	161	288
2014	182	351
2013	219	639
2012	193	266
2011	147	269
2010	185	534
2000	165	358

Quelle: Amt der Kärntner Landesregierung

## 12

Tab. 12.24 Landes-, Wohn- und Siedlungsfonds – Art der geförderten Objekte

Bezeichnung/ Jahr	Anzahl der zugesicherten	
	Anträge	Wohneinheiten (Schlafstellen bei Heimen)
Eigenheime	-	-
Eigenheime im Gruppenwohnbau	-	-
Mietwohnungen	-	-
Heime	-	-
<b>Insgesamt</b>	<b>-</b>	<b>-</b>
2015	2	2
2014	7	23
2013	10	25
2012	11	14
2011	27	27
2010	29	39
2000	33	48

Quelle: Amt der Kärntner Landesregierung

**Tab. 12.25 Wohnbeihilfe**

Jahr	Förderungs- empfängerInnen insgesamt	davon		Ausbezahlter Betrag in Euro
		Einpersonen- haushalte	Mehrpersonen- haushalte	
2005	2.312	1.570	742	2.337.400
2010	2.735	1.927	808	3.376.912
2011 <sup>1)</sup>	2.585	1.876	709	3.442.403
2012 <sup>2)</sup>	4.609	3.296	1.313	7.067.000
2013	4.909	3.532	1.377	7.942.000
2014	4.948	3.625	1.323	8.008.000
2015	5.035	3.737	1.298	7.848.000
2016	4.952	3.709	1.243	7.706.000

<sup>1)</sup> Bis 2011 nur Daten der allgemeinen Wohnbeihilfe.

<sup>2)</sup> Ab 2012 neue Erhebungsbasis: die allgemeine Wohnbeihilfe und die Wohnbeihilfe geförderter Wohnungen werden unter dem Begriff Wohnbeihilfe zusammengefasst.

Quelle: Amt der Kärntner Landesregierung

**Tab. 12.26 Stadtplanung**

Jahr	Bauakte	Bauanzeigen	Anträge auf Änderung oder Festlegung eines speziellen Bebauungsplanes	Grundteilungsakte	Anregungen auf Änderung des Flächenwidmungsplanes	Anzahl der tatsächlichen Änderungen des Flächenwidmungsplanes	Kaufverträge	Ansuchen um Werbeanlagen, Färbelagen, Fassaden	Stellungnahmen zu Betriebs- anlagenehmigungen, Standortverlegungen	Gutachten und Stellungnahmen in Naturschutz- und Rodungsverfahren	Subventionen von Fassadensanierungen	Flächenwidmungs- planauskünfte
1995	1.820	.	18	70	.	.	1.510	370	30	.	.	.
2000	910	299	13	190	.	.	2.200	184	19	.	.	.
2010	1.122	343	20	132	46	.	703	132	.	23	.	.
2011	1.120	422	9	115	49	.	675	78	.	22	.	.
2012	998	396	9	82	71	.	321	99	.	23	.	.
2013	1.045	425	17	140	62	.	600	89	.	27	6	.
2014	925	492	11	109	50	17	723	73	.	35	3	.
2015	856	475	16	118	49	19	756	61	.	47	5	637
2016	960	499	13	110	46	26	847	68	.	30	5	593

Quelle: Magistrat Klagenfurt am Wörthersee, Abt. Stadtplanung



Tab. 12.27 Länge der öffentlichen Straßen

Jahr	Öffentliche Straßen insgesamt	davon				nicht von der Stadt erhalten <sup>1)</sup>
		von der Stadt erhalten			in km	
		zusammen	davon			
			mit staubfreier Decke	mit nicht staubfreier Decke		
1990	<b>583,3</b>	528,3	403,0	125,3	55,0	
2000	<b>634,0</b>	557,8	456,7	101,1	76,2	
2010	<b>644,9</b>	568,6	485,2	83,4	76,3	
2011	<b>645,2</b>	568,9	487,7	81,2	76,3	
2012	<b>645,7</b>	569,4	488,7	80,7	76,3	
2013	<b>647,1</b>	570,8	491,3	79,5	76,3	
2014	<b>647,5</b>	571,2	493,9	77,3	76,3	
2015	<b>647,6</b>	571,3	494,8	76,5	76,3	
2016	<b>647,8</b>	571,5	495,0	76,6	76,3	

<sup>1)</sup> Autobahnen, Bundes- und Landesstraßen.

Quelle: Magistrat Klagenfurt am Wörthersee, Abt. Straßenbau und Verkehr

Tab. 12.28 Straßenbau und Straßenerhaltung

Bezeichnung		Straßenbau <sup>1)</sup>	Straßen-erhaltung <sup>2)</sup>	Insgesamt
<b>Makadamstraßen</b>				
Verarbeitetes Material in m <sup>3</sup>	Recyclingmaterial, Asphaltaufruch	574	1.148	<b>1.722</b>
	Kies	500	100	<b>600</b>
	Mac	28	57	<b>85</b>
Geleistete Arbeitsstunden		8.235	16.470	<b>24.705</b>
Geräte- und LKW-Stunden		4.103	8.206	<b>12.309</b>
<b>Asphaltstraßen</b>				
Verarbeitetes Material in m <sup>3 3)</sup>	Kiesmischgut <sup>4)</sup>	4.039	2.135	<b>6.174</b>
	Oberlage <sup>4)</sup>	778	560	<b>1.338</b>
	Asphaltaufruch	4.264	2.695	<b>6.959</b>
	Kaltmischgut	-	12	<b>12</b>
	Kies	7.345	3.441	<b>10.786</b>
	Aushub	11.018	5.162	<b>16.180</b>
	RA Material	2.473	1.238	<b>3.711</b>
Geleistete Arbeitsstunden		15.043	22.563	<b>37.606</b>
Geräte- und LKW-Stunden		11.780	8.280	<b>20.060</b>

<sup>1)</sup> Kiesmischgut und Oberlage inkl. Erhaltung kompletter Straßenzüge.

<sup>2)</sup> Kleinmischgut und Oberlage, reine Instandsetzungsarbeiten.

<sup>3)</sup> Auf Straßen-Baustellen der Abteilung Kommunale Dienste in Eigenregie und Fremdarbeit (Belagsarbeiten) verarbeitetes Material.

<sup>4)</sup> Ohne Versorgungsträgergrabungen.

Quelle: Magistrat Klagenfurt am Wörthersee, Abt. Straßenbau und Verkehr

**Tab. 12.29 Winterdienst**

Jahr	Anzahl der geleisteten Schneepflugstunden mit		Abgeführter Schnee				Gestreuter Splitt	Streusalz und Calcium
			Anzahl der Fahren bzw. m <sup>3</sup> mit					
	eigenen Fahrzeugen	fremden Fahrzeugen (Frächter)	eigenem LKW		fremdem LKW (Frächter)		kg	
			Fahren	m <sup>3</sup>	Fahren	m <sup>3</sup>		
1990	295	233	1.061	10.600	-	-	841.651	403.000
2000	2.150	811	5.594	45.594	1.198	11.980	1.236.500	746.900
2010	960	1.480	2.565	21.090	-	-	1.335.300	2.097.800
2011	2.872	200	1.927	15.668	-	-	2.045.940	381.835
2012	891	771	952	7.762	-	-	1.080.900	1.494.490
2013	1.505	3.010	5.425	44.554	-	-	820.480	2.148.980
2014	949	1.676	2.405	20.296	-	-	200.150	858.000
2015	802	1.246	2.342	19.522	-	-	59.860	102.875
2016	614	490	176	1.408	-	-	246.850	653.370

Quelle: Magistrat Klagenfurt am Wörthersee, Abt. Straßenbau und Verkehr

**Tab. 12.30 Straßenbeleuchtung**

Jahr	Elektrische Beleuchtung	Elektrische Verkehrssignalanlagen	Blinkanlagen
1990	9.106	81	40
2000	9.724	85	44
2010	10.619	104	42
2011	10.619	104	42
2012	11.489	105	42
2013	11.516	105	42
2014	11.602	106	41
2015	11.671	106	42
2016	11.750	103	42

Quelle: Magistrat Klagenfurt am Wörthersee, Abt. Straßenbau und Verkehr



**Grafik 12.4 Öffentliche Straßen**

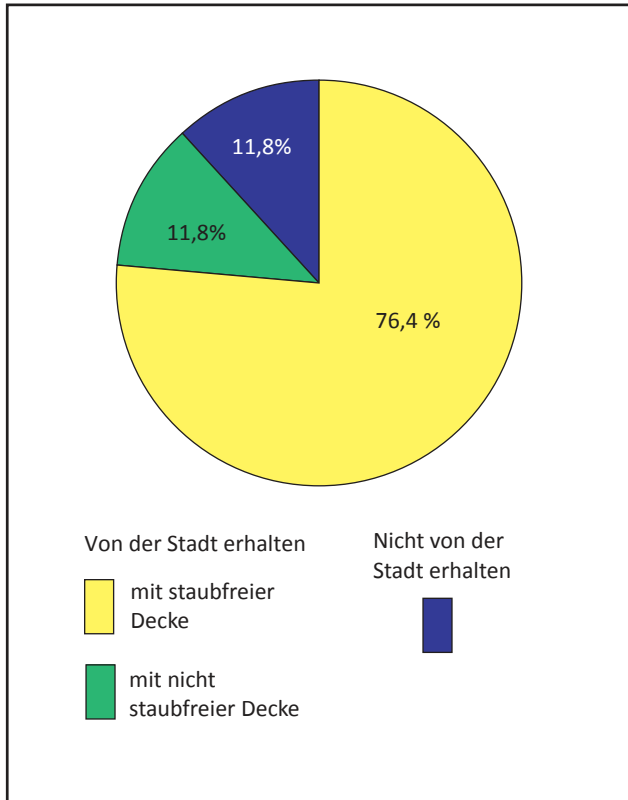

**Grafik 12.5 Kanalisation**

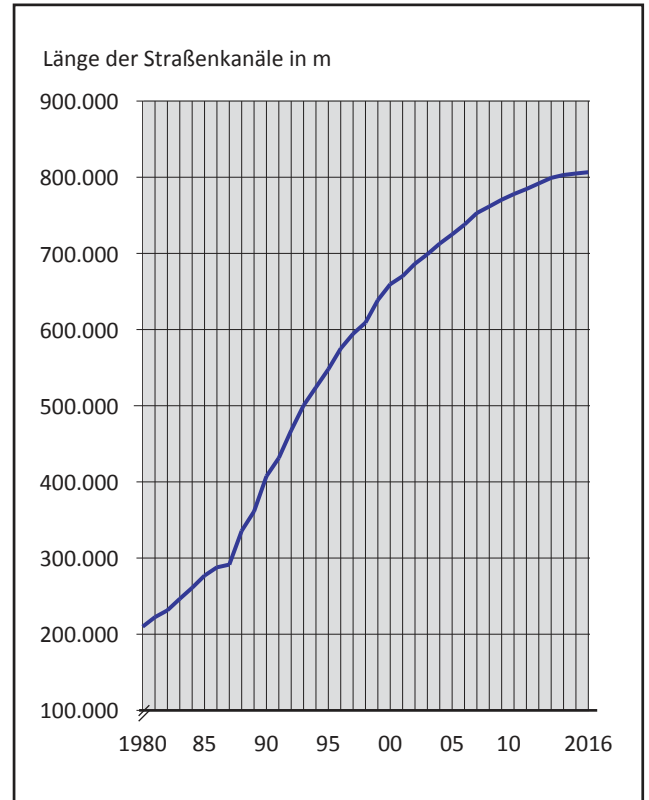

**Grafik 12.6 Öffentliche Beleuchtung**

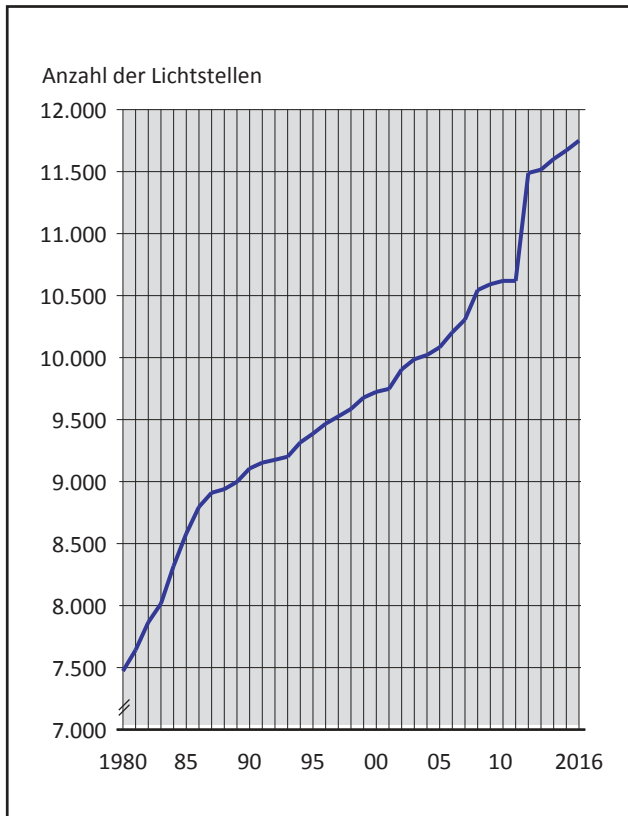

**Grafik 12.7 Radrouten**

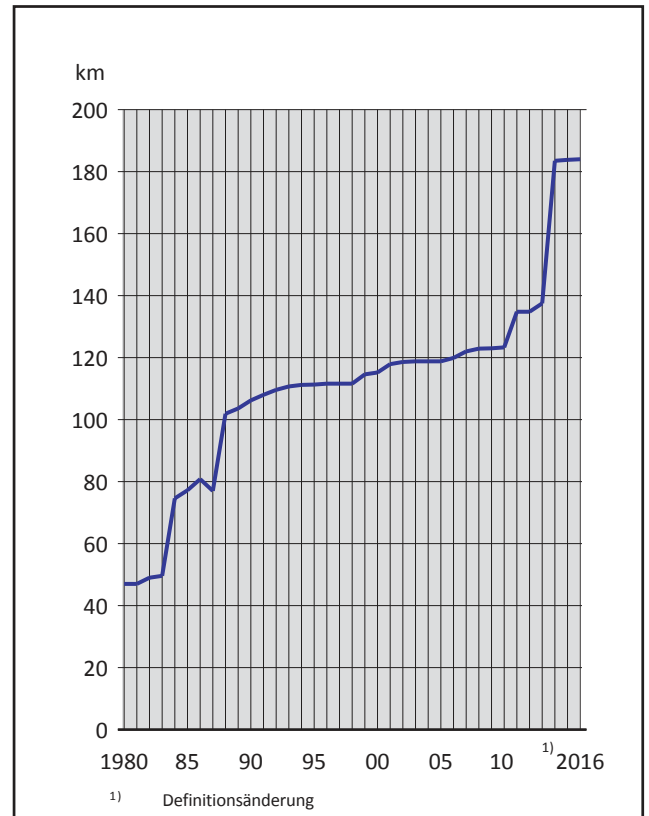

Quelle: Magistrat Klagenfurt am Wörthersee, Abt. Straßenbau und Verkehr und Abt. Entsorgung



**Tab. 12.31 Kanalisation**

Jahr	Länge der Straßenkanäle in m
1990	407.386
2000	659.496
2010	777.965
2011	784.531
2012	791.853
2013	799.151
2014	802.945
2015	804.900
2016	806.589

Quelle: Magistrat Klagenfurt am Wörthersee, Abt. Entsorgung

**Tab. 12.32 Großkläranlage**

Jahr	Im Berichtsjahr gereinigte Abwässer in Mio. m <sup>3</sup>	Entzogener Schlamm in m <sup>3</sup>	Aus Faulprozess gewonnenes Gas in m <sup>3</sup>
1990	10,5	137.973	1.309.003
2000	15,1	82.185	2.038.994
2010	13,6	88.887	2.657.092
2011	12,3	91.284	2.996.943
2012	14,0	99.798	3.189.945
2013	14,3	96.368	3.092.215
2014	16,9	98.793	2.756.729
2015	12,2	107.009	2.793.064
2016	13,7	92.554	2.574.213

Quelle: Magistrat Klagenfurt am Wörthersee, Abt. Entsorgung

**Tab. 12.33 Gemeinschaftsgärten**

Anlage	Anzahl der Parzellen	Ausmaß der Gärten	Ø Größe einer Parzelle
		m <sup>2</sup>	
Franz von Sales Platz 1	120	4.000	10 bis 20
Fischl 41	16	325	6
Fischl 43	8	160	9

Quelle: Pfarre St. Josef, Franz von Sales Garten, Ombudsstelle Mediation in städtischen Wohnhausanlagen



Tab. 12.34 Grün- und Waldflächen

Jahr	Von der Abteilung Stadtgarten betreute	
	Grünflächen	Waldflächen
	m <sup>2</sup>	
1990	1.977.450	1.852.000
2000	2.091.560	1.225.600
2010	2.103.960	305.000 <sup>1)</sup>
2011	2.154.760	305.000
2012	2.154.760	320.500
2013	2.154.760	320.500
2014	2.157.819	320.500
2015	2.157.819	320.500
2016	2.161.935	329.283

<sup>1)</sup> Rückgang der Waldflächen wegen Rückgabe an die Stadtwerke AG.

Quelle: Magistrat Klagenfurt am Wörthersee, Abt. Stadtgarten

Tab. 12.35 Schrebergärten<sup>1)</sup>

Anlage	Anzahl der Parzellen	Ausmaß der Gärten	Ø Größe einer Parzelle
		m <sup>2</sup>	
Ufergasse/West	22	3.475	158
Ufergasse/Mitte	42	5.893	140
Ufergasse/Ost	24	3.659	152
Suppanstraße	73	11.243	154
Gerberweg	90	17.507	195
Schwendnergasse	37	8.380	226
Keltenstraße	95	19.914	210
An der Walk	11	2.326	211
<b>Insgesamt</b>	<b>394</b>	<b>72.397</b>	<b>184</b>

<sup>1)</sup> Stadteigene Kleingartenanlagen, ohne Hausgärten.

Quelle: Magistrat Klagenfurt am Wörthersee, Abt. IVK / Wohnung und Besitzverwaltung

12

Tab. 12.36 Städtische Kinderspielplätze, Fußgängerzonen, Radrouten

Jahr	Spielplätze	Fußgängerzonen in m <sup>2</sup>	Radrouten insgesamt in km
1990	50	13.560	106,2
2000	47	18.360	115,2
2010	49	18.360	123,3
2011	44	18.360	134,8
2011	44	18.360	134,8
2012	44	18.360	134,8
2013	40	18.360	137,5 <sup>1)</sup>
2014	40	18.360	183,5 <sup>1)</sup>
2015	40	18.360	183,8
2016	44	18.360	184,0

<sup>1)</sup> Definitionsänderung.

Quelle: Magistrat Klagenfurt am Wörthersee, Abt. Stadtgarten und Abt. Straßenbau und Verkehr

**Tab. 13.1 Land- und forstwirtschaftliche Betriebe (Agrarstrukturerhebung 2010)**

Betriebe insgesamt	davon			
	Haupterwerbsbetriebe	Nebenerwerbsbetriebe	Personengemeinschaften	Betriebe juristischer Personen
314	81	196	16	21

Quelle: Statistik Austria

**Tab. 13.2 Betriebsinhaber, Familienangehörige und familienfremde Arbeitskräfte (Agrarstrukturerhebung 2010)**

Arbeitskräfte insgesamt	davon					
	familieneigene Arbeitskräfte			familienfremde Arbeitskräfte		
	insgesamt	davon		insgesamt	davon	
		Familienangehörige	Betriebsinhaber		regelmäßige	unregelmäßige
707	552	262	290	155	117	38

Quelle: Statistik Austria

**Tab. 13.3 Bodennutzung (Agrarstrukturerhebung 2010)**

Anbauart	Anzahl der Betriebe <sup>1)</sup>	Fläche in Hektar
Landwirtschaftlich genutzte Fläche	242	5.264
Ackerland insgesamt	142	2.060
darunter Getreide insgesamt	106	1.155
Körnerleguminosen (Eiweißpflanzen)	7	13
Hackfrüchte	19	15
Ölfrüchte	21	146
Feldfutterbau (Grünfütterpflanzen)	96	646
Haus- und Nutzgärten	55	15
Dauerkulturen	55	40
Obstanlagen einschließlich Beerenobst (ohne Erdbeeren)	42	20
Weingärten	7	10
Reb-, Baum- und Forstbaumschulen	7	10
Dauergrünland	194	3.149
Intensives Grünland	97	501
Extensives Grünland	174	2.648
Forstwirtschaftlich genutzte Fläche	283	12.585
Sonstige Flächen (Unproduktive Flächen)	185	4.520
<b>Gesamtfläche der land- und forstwirtschaftlichen Betriebe</b>	<b>313</b>	<b>22.369</b>

<sup>1)</sup> Mehrfachzählungen der Betriebe.

Quelle: Statistik Austria



Tab. 13.4 Viehbesitzer

Jahr	Halte von				
	Rindern	Schweinen	Geflügel	Schafen	Ziegen
1985	166	195	445	.	.
1995	104	129	225	32	11
2009	73	64	174	20	15
2010 <sup>1)</sup>	68	54	83	16	12
2011	68	57	84	29	16
2012	72	56	90	30	16
2013	70	54	88	29	12
2014	61	52	87	25	13
2015	58	51	88	32	16
2016	59	50	89	30	16

<sup>1)</sup> Agrarstrukturerhebung 2010, Statistik Austria.

Quelle: Magistrat Klagenfurt am Wörthersee, Abt. Gesundheit - Veterinärwesen

Tab. 13.5 Viehbestand

Jahr	Rinder	Schweine	Geflügel	Schafe	Ziegen
1985	2.731	5.196	35.425	279	33
1995	2.245	4.902	35.311	399	34
1999	2.184	4.700	21.919	357	28
2010 <sup>1)</sup>	2.149	2.733	13.093	371	53
2011	1.929	2.762	13.442	394	63
2012	1.954	2.197	17.550	414	66
2013	1.857	2.444	22.555	385	68
2014	1.772	2.314	22.294	338	65
2015	1.790	2.040	23.625	342	66
2016	1.667	2.079	24.536	311	79

<sup>1)</sup> Agrarstrukturerhebung 2010, Statistik Austria.

Quelle: Magistrat Klagenfurt am Wörthersee, Abt. Gesundheit - Veterinärwesen

13

Tab. 13.6 Angemeldete Hunde

Jahr	Gemeldete Hunde insgesamt	davon					
		Wachhunde	honoris-causa Hunde <sup>1)</sup>	Hunde in der Land- und Forstwirtschaft	Berufshunde	sonstige Hunde	steuerfreie Hunde
1990	3.195	173	339	113	19	2.412	139
2000	3.050	90	3	76	6	2.760	115
2010	2.971	52	-	57	1	2.769	92
2011	3.117	50	1	64	3	2.908	91
2012	3.157	45	1	63	5	2.942	101
2013	3.376	34	1	39	11	3.168	123
2014	3.507	40	3	59	15	3.255	135
2015	3.624	37	-	58	22	3.368	139
2016	3.690	34	-	57	26	3.433	140

<sup>1)</sup> Hunde ohne Schutzhundeprüfung, werden jedoch steuerlich als Wachhunde eingestuft.

Quelle: Magistrat Klagenfurt am Wörthersee, Abt. Rechtsmittel, Abgaben- und Gebührenrecht

**Tab. 13.7 Hundelaufzonen und Hundekotsackerlspender**

Jahr	Anzahl der Hundelaufzonen	Fläche der Hundelaufzonen in m <sup>2</sup>	Anzahl der Hundekotsackerlspender
2015	4	8.600	144
2016	4	8.600	148

Quelle: Magistrat Klagenfurt am Wörthersee, Abt. Stadtgarten und Abt. Vermessung und Geoinformation

**Tab. 13.8 Tierschutzkompetenzzentrum**

Bezeichnung	Stand am Anfang des Berichtsjahres	Zugänge	Abgänge	Stand am Ende des Berichtsjahres
		während des Berichtsjahres		
Hund	65	353	359	59
Katze	194	453	468	179
Chinchilla	14	5	12	7
Degu	4	10	4	10
Frettchen	-	1	1	-
Bergsittich	-	1	1	-
Hahn	2	-	-	2
Hamster	-	2	2	-
Kanarienvogel	-	1	1	-
Kaninchen	20	22	37	5
Maus	-	2	2	-
Meerschweinchen	3	5	8	-
Nympensittich	-	1	1	-
Präriehund	7	7	6	8
Ratte	29	11	38	2
Prachtfink	-	1	1	-
Taube	3	1	4	-
Wellensittich	1	3	3	1
Ziege	5	1	-	6
Schwein	5	-	-	5

Quelle: Tierschutzkompetenzzentrum Kärnten

**Tab. 13.9 Jagd**

Jahr	Gemeindejagdgebiete		Eigenjagdgebiete		Ausgegebene Jagdkarten	davon Erstaussgaben
	Anzahl	Ausmaß in ha (jagdbare Fläche)	Anzahl	Ausmaß in ha (jagdbare Fläche)		
1990	8	7.676	8	1.777	620	.
2000	8	6.000	7	1.683	672	23
2010	8	6.250	8	1.920	731	78
2011	8	6.277	8	1.946	738	108
2012	8	6.277	8	1.946	729	95
2013	8	6.277	8	1.946	732	129
2014	8	6.277	8	1.946	719	89
2015	8	6.277	8	1.943	721	112
2016	8	6.277	8	1.943	809	98

Quelle: Magistrat Klagenfurt am Wörthersee, Abt. Zivilrecht



Tab. 13.10 Fischerei

Jahr	Ausgegebene Fischerkarten insgesamt	davon	
		Jahreskarten	Gastfischerkarten
1990	1.247	1.232	15
2000	1.196	1.174	22
2005	1.563	1.295	268
2010	1.417	1.338	79
2011	1.483	1.355	128
2012	1.471	1.365	106
2013	1.447	1.317	130
2014	1.503	1.330	173
2015	1.446	1.324	122
2016	1.449	1.303	146

Quelle: Magistrat Klagenfurt am Wörthersee, Abt. Zivilrecht

# 13

Tab. 13.11 Wildabschuss

Wildart		Abschüsse
Rehwild	Böcke	145
	Geißen	144
	Kitz	174
Muffelwild	Schafe	2
Feldhasen		23
Dachse		5
Füchse		92
Marder		15
Iltisse		7
Schnepfen		6
Fasane		58
Wildtauben		28
Wildenten		196
Wildgänse		2
Blässhühner		11

Quelle: Magistrat Klagenfurt am Wörthersee, Abt. Zivilrecht

**Tab. 14.1 Berufsfeuerwehr – Einsätze**

Jahr	Einsätze insgesamt	Alarmeinsätze insgesamt	darunter					Alarmierung zu Hilfeleistungen	Sonstige Hilfeleistungen	Einsatzübungen
			Alarmierung zu Bränden	Brandbekämpfung	Brand-sicherheits-wachdienst	Fehl- und Täuschungs-alarne	sonstige Brandeinsätze			
1990	<b>2.267</b>	1.449	666	210	.	372	84	783	807	11
2000	<b>2.628</b>	2.186	1.029	206	.	728	95	1.157	442	.
2010	<b>2.618</b>	2.376	900	232	.	585	80	1.476	210	32
2011	<b>3.023</b>	2.531	1.123	297	.	784	42	1.408	472	20
2012	<b>3.049</b>	2.789	1.060	257	.	719	84	1.729	246	14
2013	<b>3.045</b>	2.488	1.196	270	292	549	84	1.292	518	39
2014	<b>3.992</b>	3.110	1.380	249	336	767	33	1.730	856	26
2015	<b>2.931</b>	2.517	1.290	195	334	716	45	1.227	367	47
2016	<b>3.132</b>	2.828	1.321	205	329	759	28	1.507	256	48

Quelle: Magistrat Klagenfurt am Wörthersee, Abt. Feuerwehr

**Tab. 14.2 Brände nach dem Brandobjekt, Brandort und der Brandlage**

Brandobjekt	Anzahl	Brandorte bzw. Brandlage	Anzahl
Gewerbebetriebe	25	Arbeitsraum	8
Kraftfahrzeuge	13	Dachbereich	3
Öffentliche Gebäude	34	Elektrische Anlage	4
Wohn-/Geschäftsgebäude	86	Kamin, Feuerung	3
Industriebetriebe	1	Keller	14
Landwirtschaftliche Objekte	1	Lagerraum, Scheune, Garage	11
Verkehrswege (Straße, Schiene)	40	Wohnraum	90
Wald, Wiese, Flure	5	Sonstige	72
<b>Insgesamt</b>	<b>205</b>	<b>Insgesamt</b>	<b>205</b>

Quelle: Magistrat Klagenfurt am Wörthersee, Abt. Feuerwehr

**Tab. 14.3 Hilfeleistungseinsätze**

Bezeichnung	Anzahl	Bezeichnung	Anzahl
Bergung (Befreiung) von verletzten/toten Menschen	254	Straßenreinigung	82
Befreiung von Tieren aus Notlagen	146	Sturmschaden, Schneebruch	316
Auslaufen von Mineralöl, Säuren, Laugen	49	Suchaktion	2
Ausströmen von Gasen oder Dämpfen	3	Taucheinsatz	17
Bergung von Kraftfahrzeugen und sonstigen Gütern	20	Türöffnung, Wohnungseinstieg	43
Erd- oder Felsrutsch, Lawinen	-	Verkehrsunfall	8
Freimachen von Verkehrswegen	65	Wasserversorgung, Wassertransport	11
Hochwasser, Überschwemmungen	16	Wespen, Hornissen, Bienen	29
Kanalspülung	-	Technische Bereitschaft	-
Notstromversorgung	-	Sonstiges	426
Pumparbeiten	20	<b>Insgesamt</b>	<b>1.507</b>

Quelle: Magistrat Klagenfurt am Wörthersee, Abt. Feuerwehr

**Tab. 14.4 Einsatzpersonal und -fahrzeuge, Einsatzstunden, gefahrene Kilometer**

Eingesetztes		Einsatz- stunden	Gefahrene Kilometer
Personal	Fahrzeuge		
16.854	5.984	30.685	37.169

Quelle: Magistrat Klagenfurt am Wörthersee, Abt. Feuerwehr

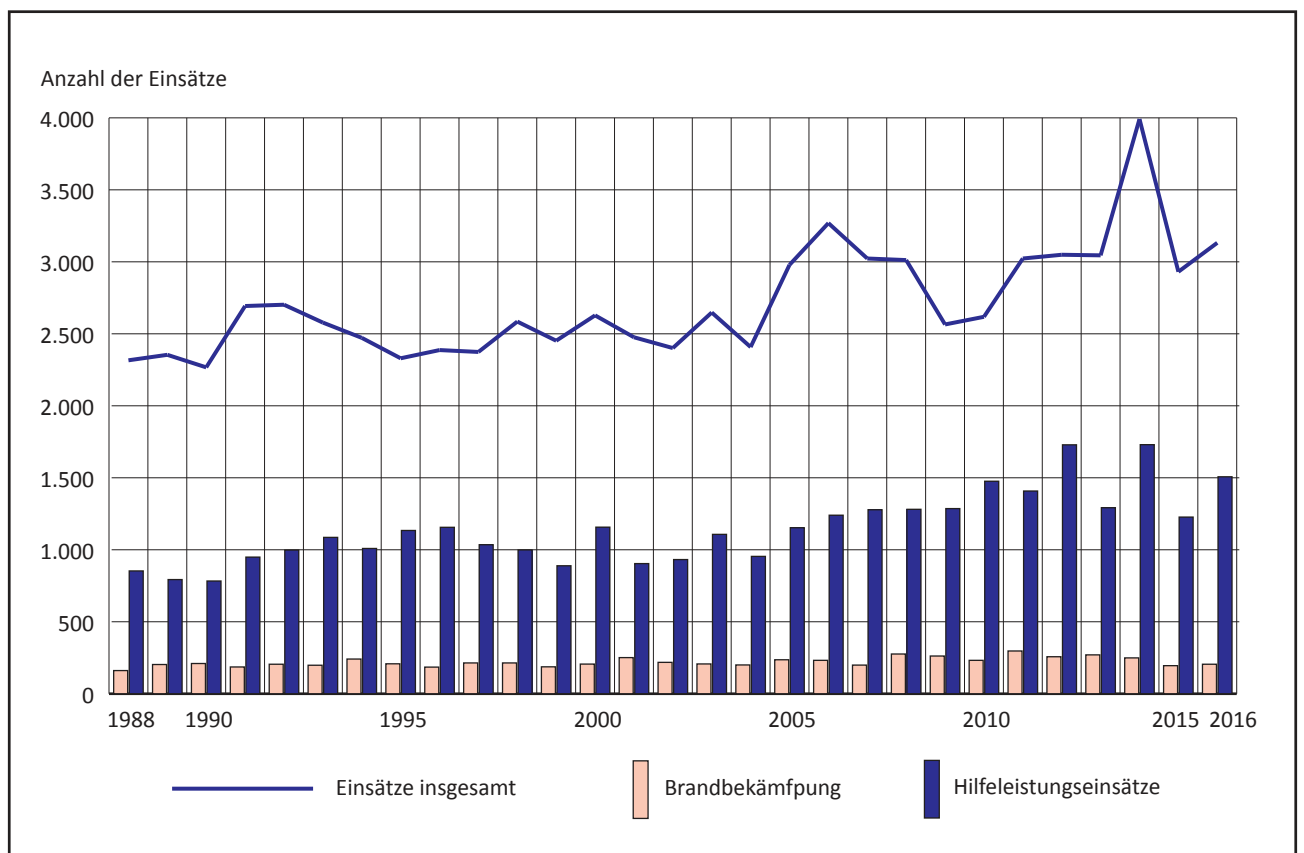
**Grafik 14.1 Einsätze der Berufsfeuerwehr**

Quelle: Magistrat Klagenfurt am Wörthersee, Abt. Feuerwehr



**Tab. 14.5 Freiwillige Feuerwehr – Übersicht über Mannschaftsstand**

Feuerwache	Geschl.	Mannschaftsstand insges.	davon					
			Aktive Mitglieder	Reserve-mitglieder	Mitglieder auf Probe	Alt-mitglieder	sonstige nicht aktive Mitglieder	Jugend-feuerwehr
I Hauptwache	m.	50	40	1	1	6	2	-
	w.	2	2	-	-	-	-	-
	zus.	52	42	1	1	6	2	-
II Kalvarienberg	m.	59	33	7	3	5	-	11
	w.	7	3	-	2	-	-	2
	zus.	66	36	7	5	5	-	13
III St. Georgen/ Sandhof	m.	52	36	1	1	5	1	8
	w.	6	4	-	-	-	-	2
	zus.	58	40	1	1	5	1	10
IV Haidach	m.	43	32	3	2	3	1	2
	w.	12	7	-	1	-	-	4
	zus.	55	39	3	3	3	1	6
V St. Peter	m.	32	25	1	3	3	-	-
	w.	2	2	-	-	-	-	-
	zus.	34	27	1	3	3	-	-
VI St. Ruprecht	m.	49	40	2	-	7	-	-
	w.	2	2	-	-	-	-	-
	zus.	51	42	2	-	7	-	-
VII St. Martin	m.	44	35	3	1	5	-	-
	w.	2	2	-	-	-	-	-
	zus.	46	37	3	1	5	-	-
VIII Wölfnitz	m.	45	31	3	-	11	-	-
	w.	4	3	-	1	-	-	-
	zus.	49	34	3	1	11	-	-
IX Emmersdorf	m.	34	24	1	3	6	-	-
	w.	2	2	-	-	-	-	-
	zus.	36	26	1	3	6	-	-
X Viktring/ Stein-Neudorf	m.	74	42	2	4	9	-	17
	w.	4	-	-	-	-	-	4
	zus.	78	42	2	4	9	-	21

Quelle: Freiwillige Feuerwehr

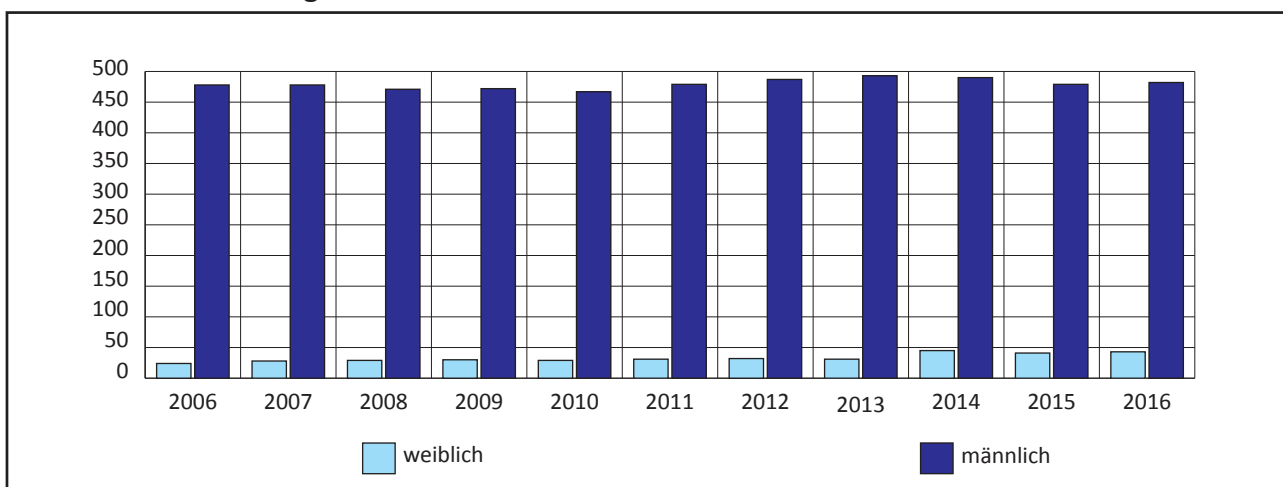
**Grafik 14.2 Freiwillige Feuerwehr – Mannschaftsstand**

Quelle: Freiwillige Feuerwehr



Tab. 14.6 Freiwillige Feuerwehr – Eingesetzte Männer und Frauen

Bezeichnung	Eingesetzte Männer und Frauen insgesamt	davon in der Feuerwache									
		I	II	III	IV	V	VI	VII	VIII	IX	X
Brandaustrückungen	1.446	620	74	56	217	75	167	30	96	-	111
Hilfeleistungen	2.426	622	148	135	581	107	222	195	187	85	144
Teilnahme am FJ-LBW	2	-	-	-	2	-	-	-	-	-	-
Teilnahme am Wissenstest	23	-	-	-	-	-	-	-	-	-	23
Teilnahme FW-Jugendlager	14	-	-	-	-	-	-	-	-	-	14
FW-Jugend-Fachausbildung	655	-	80	60	106	-	-	-	-	-	409
FW-Jugendarbeit allgemein	159	-	-	44	90	-	1	-	-	-	24
Aufbringung finanzieller Mittel	1.316	8	74	42	269	-	202	59	147	30	485
Ausbildung und Schulung	721	85	75	74	132	11	88	79	76	26	75
Bereitschaften	300	-	20	-	69	-	77	114	2	18	-
Einsatzübungen	935	280	132	94	39	-	76	51	85	24	154
Sonstige Übungen	2.306	278	88	134	198	-	321	474	96	115	602
Sportliche Betätigungen	151	36	-	31	19	-	61	-	-	4	-
Technische Dienste	1.048	333	27	78	80	-	200	37	68	68	157
Teilnahme an Veranstaltungen	2.175	311	193	156	184	-	524	350	130	253	74
Verwaltung	1.851	253	130	194	352	-	194	253	98	173	204
<b>Insgesamt</b>	<b>15.528</b>	<b>2.826</b>	<b>1.041</b>	<b>1.098</b>	<b>2.338</b>	<b>193</b>	<b>2.133</b>	<b>1.642</b>	<b>985</b>	<b>796</b>	<b>2.476</b>

Quelle: Freiwillige Feuerwehr

Tab. 14.7 Freiwillige Feuerwehr – Einsätze und geleistete Stunden

Bezeichnung	Insgesamt	Feuerwache									
		I	II	III	IV	V	VI	VII	VIII	IX	X
Brandaustrückungen	183	73	11	10	21	10	22	6	13	-	17
Hilfeleistungen	363	92	30	16	72	16	33	40	37	12	15
Teilnahme am FJ-LBW	1	-	-	-	1	-	-	-	-	-	-
Teilnahme am Wissenstest	1	-	-	-	-	-	-	-	-	-	1
Teilnahme FW-Jugendlager	1	-	-	-	-	-	-	-	-	-	1
FW Jugend-Fachausbildung	62	-	8	13	16	-	-	-	-	-	25
FW Jugendarbeit allgemein	25	-	-	8	15	-	1	-	-	-	1
Aufbringung finanzieller Mittel	217	2	6	6	91	-	51	6	15	10	30
Ausbildung und Schulung	284	23	20	27	55	7	37	23	17	14	61
Bereitschaften	43	-	2	-	7	-	10	19	1	4	-
Einsatzübungen	83	22	8	9	3	-	11	8	9	4	9
Sonstige Übungen	281	30	9	22	30	-	29	65	17	25	54
Sportliche Betätigungen	15	2	-	2	5	-	5	-	-	1	-
Technische Dienste	370	79	9	28	54	-	93	25	33	18	31
Teilnahme an Veranstaltungen	359	46	15	15	36	-	139	50	19	32	7
Verwaltung	439	47	12	19	121	-	123	49	18	19	31
<b>Insgesamt</b>	<b>2.727</b>	<b>416</b>	<b>130</b>	<b>175</b>	<b>527</b>	<b>33</b>	<b>554</b>	<b>291</b>	<b>179</b>	<b>139</b>	<b>283</b>
Anzahl der geleisteten Stunden	51.142	8.229	5.162	4.617	5.229	706	7.136	4.427	3.354	3.528	8.754

Quelle: Freiwillige Feuerwehr

**Grafik 14.3 Einsätze der Freiwilligen Feuerwehr**

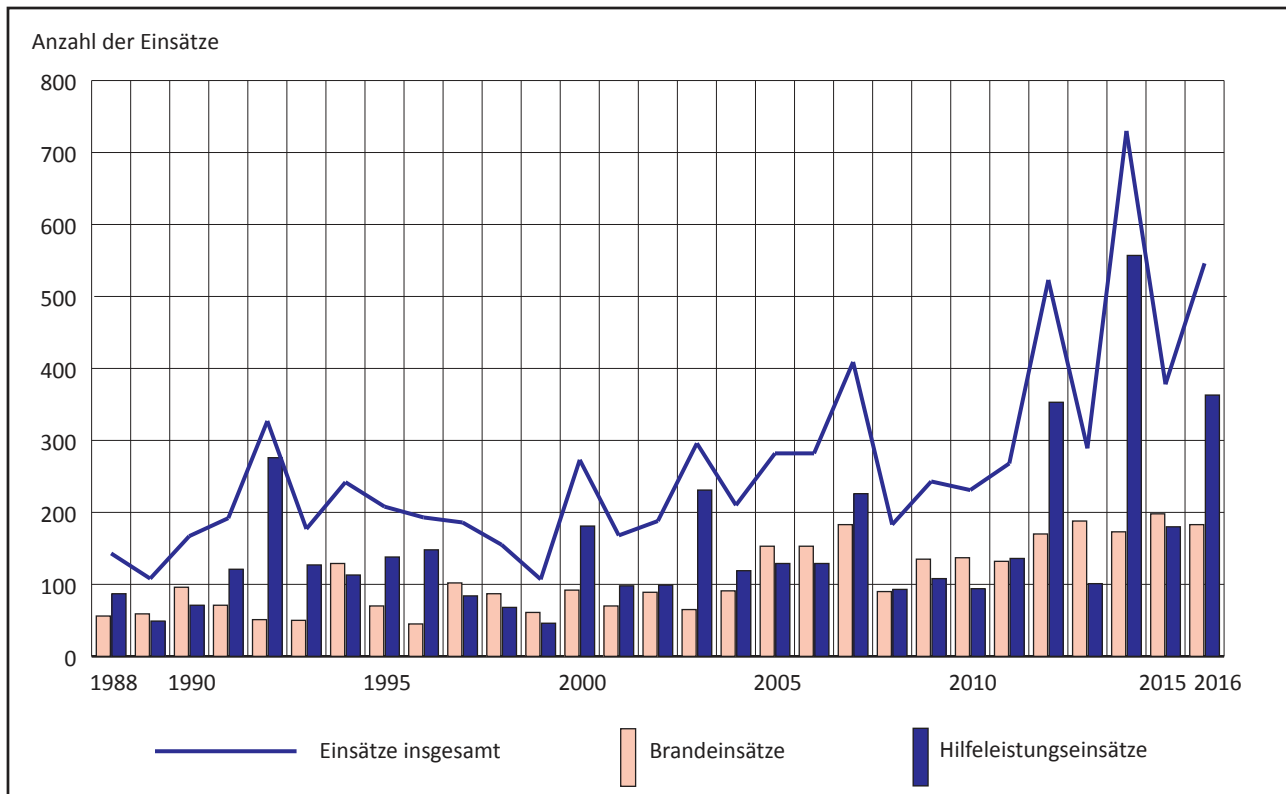

Quelle: Freiwillige Feuerwehr

**Tab. 14.8 Betriebsfeuerwehren**

Betriebsfeuerwehr	Mannschaftsstand
Klinikum Klagenfurt am Wörthersee	61
Justizanstalt	43
Stadttheater	25
Flughafen	39

Quelle: Freiwillige Feuerwehr

**Tab. 14.9 Betriebsfeuerwehr – Einsätze und geleistete Stunden**

Bezeichnung	Insgesamt	Betriebsfeuerwehr		
		Klinikum Klagenfurt	Justizanstalt	Stadttheater
Brandausrückungen	135	122	13	-
Hilfeleistungen	305	305	-	-
Aufbringung finanzieller Mittel	4	4	-	-
Ausbildung und Schulung	113	102	10	1
Bereitschaften	29	29	-	-
Einsatzübungen	25	21	4	-
Sonstige Übungen	10	4	6	-
Technische Dienste	3.908	3.845	63	-
Teilnahme an Veranstaltungen	10	5	5	-
Verwaltung	75	15	60	-
<b>Insgesamt</b>	<b>4.614</b>	<b>4.452</b>	<b>161</b>	<b>1</b>
Anzahl der eingesetzten Männer	1.806	1.570	233	3
Anzahl der geleisteten Stunden	7.276	6.014	1.166	96

Quelle: Freiwillige Feuerwehr

Tab. 15.1 Beherbergungsbetriebe und Betten <sup>1)</sup>

Winter-/ Sommer- halbjahr <sup>2)</sup> <sup>3)</sup>	Betriebe/ Betten/ Zimmer	Gewerbliche Beherbergungsbetriebe bzw. Betten nach Betriebsgruppen					Jugend- herber- gen	Privat- quar- tiere <sup>4)</sup>	sonstige Unter- künfte	Camping- plätze
		4- Stern	3- Stern	2/1- Stern	Ferien- haus	zus.				
Winterhalbjahr 2012/2013	Betriebe	12	17	12	.	<b>41</b>	1	22	8	1
	Betten	1.207	605	217	.	<b>2.029</b>	144	133	135	.
	Zusatzbetten	60	58	14	.	<b>132</b>	20	18	11	.
	Zimmer	666	335	112	.	<b>1.113</b>	.	.	.	.
Sommerhalbjahr 2013	Betriebe	12	18	12	.	<b>42</b>	2	41	11	2
	Betten	1.207	766	217	.	<b>2.190</b>	344	253	324	.
	Zusatzbetten	60	66	14	.	<b>140</b>	20	30	21	.
	Zimmer	666	422	112	.	<b>1.200</b>	.	.	.	.
Winterhalbjahr 2013/2014	Betriebe	12	15	15	.	<b>42</b>	1	26	9	1
	Betten	1.207	570	254	.	<b>2.031</b>	144	172	137	.
	Zusatzbetten	50	66	11	.	<b>127</b>	20	28	11	.
	Zimmer	660	400	133	.	<b>1.193</b>	.	.	.	.
Sommerhalbjahr 2014	Betriebe	12	16	15	.	<b>43</b>	2	45	11	2
	Betten	1.207	731	254	.	<b>2.192</b>	344	282	284	.
	Zusatzbetten	50	74	11	.	<b>135</b>	60	46	13	.
	Zimmer	660	400	133	.	<b>1.193</b>	.	.	.	.
Winterhalbjahr 2014/2015	Betriebe	12	16	13	.	<b>41</b>	2	29	10	1
	Betten	1.185	580	228	.	<b>1.993</b>	180	200	283	.
	Zusatzbetten	42	58	11	.	<b>111</b>	56	40	9	.
	Zimmer	643	321	122	.	<b>1.086</b>	.	.	.	.
Sommerhalbjahr 2015	Betriebe	12	17	13	.	<b>42</b>	2	42	12	2
	Betten	1.185	726	228	.	<b>2.139</b>	340	273	430	.
	Zusatzbetten	42	66	11	.	<b>119</b>	56	42	9	.
	Zimmer	643	400	122	.	<b>1.165</b>	.	.	.	.
Winterhalbjahr 2015/2016	Betriebe	12	15	12	.	<b>39</b>	2	37	8	1
	Betten	1.167	560	220	.	<b>1.947</b>	180	237	255	.
	Zusatzbetten	54	73	11	.	<b>138</b>	56	39	9	.
	Zimmer	641	307	116	.	<b>1.064</b>	.	.	.	.
Sommerhalbjahr 2016	Betriebe	12	16	12	.	<b>40</b>	2	46	10	2
	Betten	1.167	707	220	.	<b>2.094</b>	340	289	402	.
	Zusatzbetten	54	81	11	.	<b>146</b>	56	40	11	.
	Zimmer	641	387	116	.	<b>1.144</b>	.	.	.	.
Winterhalbjahr 2016/2017	Betriebe	12	15	11	.	<b>38</b>	2	45	8	1
	Betten	1.132	585	205	.	<b>1.922</b>	200	284	264	.
	Zusatzbetten	129	62	8	.	<b>199</b>	70	50	9	.
	Zimmer	638	311	108	.	<b>1.057</b>	.	.	.	.
Sommerhalbjahr 2017	Betriebe	11	16	11	.	<b>38</b>	2	55	10	2
	Betten	1.002	732	205	.	<b>1.939</b>	340	330	403	.
	Zusatzbetten	120	70	8	.	<b>198</b>	70	52	19	.
	Zimmer	567	391	108	.	<b>1.066</b>	.	.	.	.

<sup>1)</sup> Größere Differenzen ergeben sich durch Betriebsschließungen bzw. Neugründungen sowie Änderungen in der Kategorie.

<sup>2)</sup> Alle Betriebe, die im Feber offen haben.

<sup>3)</sup> Alle Betriebe, die im August offen haben.

<sup>4)</sup> Ab 1998 inkl. Privatquartiere auf Bauernhof, Ferienwohnung, -haus nicht auf Bauernhof und auf Bauernhof; vorher inkludiert in "Sonstige Unterkünfte".

**Tab. 15.2 Ankünfte nach Art des Betriebes und Herkunft**

Jahr	Ankünfte insgesamt			davon							
				Gewerbliche Beherbergungsbetriebe		Privatquartiere, Appartementshäuser, Ferienwohnungen, Schülerheime, sonstige		Campingplätze		Jugendherbergen	
	Inl.	Ausl.	zus.	Inl.	Ausl.	Inl.	Ausl.	Inl.	Ausl.	Inl.	Ausl.
1990	76.856	91.770	<b>168.626</b>	64.538	68.780	7.014	4.796	2.660	11.368	2.644	6.826
2000	83.244	72.972	<b>156.216</b>	65.387	56.619	6.824	2.419	3.779	8.338	7.254	5.596
2010	109.434	78.851	<b>188.285</b>	90.137	64.049	6.948	2.295	3.564	8.282	8.785	4.225
2011	119.486	85.497	<b>204.983</b>	90.142	69.952	17.674 <sup>1)</sup>	2.247	4.328	8.966	7.342	4.332
2012	115.560	84.209	<b>199.769</b>	86.903	66.646	16.128	3.004	4.389	9.406	8.140	5.153
2013	109.287	82.714	<b>192.001</b>	88.568	65.989	9.005	2.414	4.030	9.549	7.684	4.762
2014	114.059	84.913	<b>198.972</b>	93.391	68.792	9.395	2.111	3.692	9.183	7.581	4.827
2015	117.099	92.961	<b>210.060</b>	96.210	73.289	9.535	2.505	4.223	11.948	7.131	5.219
2016	118.617	94.750	<b>213.367</b>	95.196	73.559	10.235	3.297	4.765	12.467	8.421	5.427
<b>2016 ggü. 2015 in %</b>	<b>+ 1,30</b>	<b>+ 1,92</b>	<b>+ 1,57</b>	<b>- 1,05</b>	<b>+ 0,37</b>	<b>+ 7,34</b>	<b>+ 31,62</b>	<b>+ 12,83</b>	<b>+ 4,34</b>	<b>+ 18,09</b>	<b>+ 3,99</b>

<sup>1)</sup> 2011 erstmalige Erhebung des Beach Camp (Beachvolleyball Grand Slam).

Quelle: Magistrat Klagenfurt am Wörthersee, Abt. Bevölkerungswesen

**Tab. 15.3 Übernachtungen nach Art des Betriebes und Herkunft**

Jahr	Übernachtungen insgesamt			davon							
				Gewerbliche Beherbergungsbetriebe		Privatquartiere, Appartementshäuser, Ferienwohnungen, Schülerheime, sonstige		Campingplätze		Jugendherbergen	
	Inl.	Ausl.	zus.	Inl.	Ausl.	Inl.	Ausl.	Inl.	Ausl.	Inl.	Ausl.
1990	170.907	212.688	<b>383.595</b>	120.902	116.715	29.367	26.706	15.754	59.985	4.884	9.282
2000	171.554	164.099	<b>335.653</b>	115.323	97.373	23.121	10.550	16.688	46.556	16.422	9.620
2010	211.707	175.040	<b>386.747</b>	155.313	122.160	25.865	11.971	12.248	31.121	18.281	9.788
2011	212.988	197.527	<b>410.515</b>	156.277	136.860	25.974	12.933	14.676	38.701	16.061	9.033
2012	199.965	191.249	<b>391.214</b>	145.055	128.293	23.963	10.771	14.098	41.075	16.849	11.110
2013	202.051	192.080	<b>394.131</b>	148.202	131.026	24.472	9.923	13.701	40.923	15.676	10.208
2014	210.589	191.303	<b>401.892</b>	157.318	131.490	25.096	10.590	11.754	39.356	16.421	9.867
2015	213.026	206.035	<b>419.061</b>	160.782	137.806	24.364	10.847	13.666	46.270	14.214	11.112
2016	217.106	212.111	<b>429.217</b>	160.017	141.475	24.902	13.104	14.242	47.036	17.945	10.496
<b>2016 ggü. 2015 in %</b>	<b>+ 1,92</b>	<b>+ 2,95</b>	<b>+ 2,42</b>	<b>- 0,48</b>	<b>+ 2,66</b>	<b>+ 2,21</b>	<b>+ 20,81</b>	<b>+ 4,21</b>	<b>+ 1,66</b>	<b>+ 26,25</b>	<b>- 5,54</b>

Quelle: Magistrat Klagenfurt am Wörthersee, Abt. Bevölkerungswesen

**Grafik 15.1** Übernachtungen insgesamt nach InländerInnen und AusländerInnen



Quelle: Magistrat Klagenfurt am Wörthersee, Abt. Bevölkerungswesen

**Grafik 15.2** Übernachtungen in gewerblichen Beherbergungsbetrieben nach Nationen

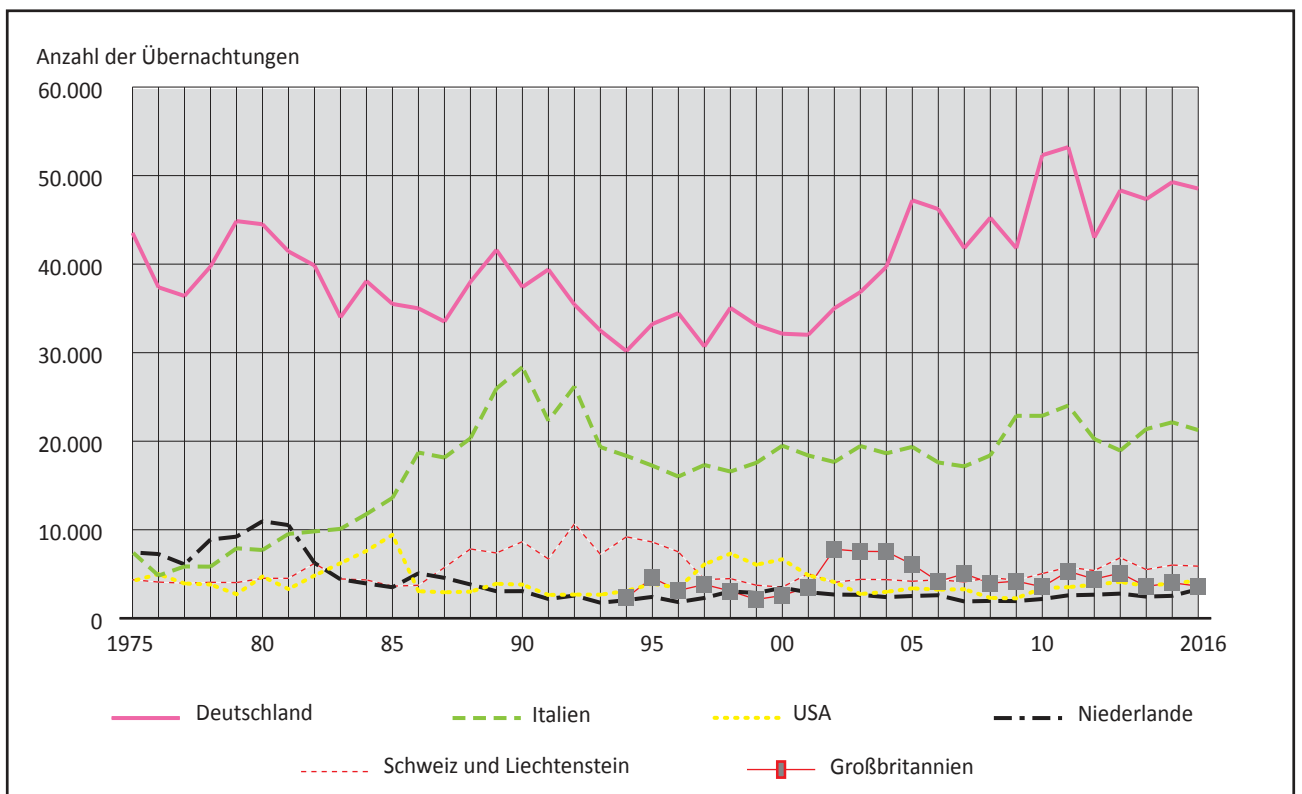

Quelle: Magistrat Klagenfurt am Wörthersee, Abt. Bevölkerungswesen

**Tab. 15.4 Ankünfte nach Art des Betriebes und nach Monaten**

Monat	Ankünfte insgesamt	davon in (auf)							
		gewerblichen Beherbergungsbetrieben				Privatquartieren, Appartementshäusern, Ferienwohnungen	Campingplätzen	Jugendherbergen	sonstigen Unterkünften
		insgesamt	davon						
		4-Stern	3-Stern	2/1-Stern					
Jänner	8.932	8.154	5.871	2.029	254	155	-	349	274
Feber	10.248	9.499	6.776	2.317	406	173	-	426	150
März	11.302	10.528	7.470	2.660	398	190	-	471	113
April	14.138	12.232	8.621	3.144	467	322	287	1.079	218
Mai	17.582	13.875	9.324	3.959	592	372	1.757	1.396	182
Juni	20.103	15.297	10.156	4.341	800	539	2.259	1.830	178
Juli	36.006	20.542	12.552	7.215	775	739	5.485	2.375	6.865
August	32.981	24.072	15.047	8.091	934	623	5.489	2.417	380
September	21.204	17.317	10.854	5.736	727	339	1.931	1.305	312
Oktober	14.677	13.137	8.807	3.742	588	297	24	992	227
November	13.483	12.349	7.404	3.266	1.679	266	-	661	207
Dezember	12.711	11.753	8.366	3.016	371	295	-	547	116
<b>Insgesamt</b>	<b>213.367</b>	<b>168.755</b>	<b>111.248</b>	<b>49.516</b>	<b>7.991</b>	<b>4.310</b>	<b>17.232</b>	<b>13.848</b>	<b>9.222</b>

Quelle: Magistrat Klagenfurt am Wörthersee, Abt. Bevölkerungswesen

**Tab. 15.5 Übernachtungen nach Art des Betriebes und nach Monaten**

Monat	Übernachtungen insgesamt	davon in (auf)							
		gewerblichen Beherbergungsbetrieben				Privatquartieren, Appartementshäusern, Ferienwohnungen	Campingplätzen	Jugendherbergen	sonstigen Unterkünften
		insgesamt	davon						
		4-Stern	3-Stern	2/1-Stern					
Jänner	16.422	14.486	10.021	3.656	809	593	-	648	695
Feber	17.281	15.609	10.206	4.378	1.025	497	-	888	287
März	20.134	18.123	12.203	4.951	969	641	-	1.031	339
April	24.279	20.183	13.312	5.852	1.019	1.026	668	1.955	447
Mai	32.802	24.071	15.659	6.982	1.430	1.018	5.167	2.154	392
Juni	44.576	30.564	19.247	9.232	2.085	1.772	7.784	4.035	421
Juli	82.261	39.747	23.790	13.916	2.041	2.761	19.902	4.812	15.039
August	77.160	44.919	27.422	15.094	2.403	2.927	22.315	6.186	813
September	42.643	32.847	19.154	11.641	2.052	1.388	5.362	2.433	613
Oktober	26.309	21.987	14.182	6.327	1.478	1.718	80	2.013	511
November	23.738	20.072	11.187	5.523	3.362	1.699	-	1.388	579
Dezember	21.612	18.884	12.802	4.906	1.176	1.605	-	898	225
<b>Insgesamt</b>	<b>429.217</b>	<b>301.492</b>	<b>189.185</b>	<b>92.458</b>	<b>19.849</b>	<b>17.645</b>	<b>61.278</b>	<b>28.441</b>	<b>20.361</b>

Quelle: Magistrat Klagenfurt am Wörthersee, Abt. Bevölkerungswesen

Grafik 15.3 Übernachtungen

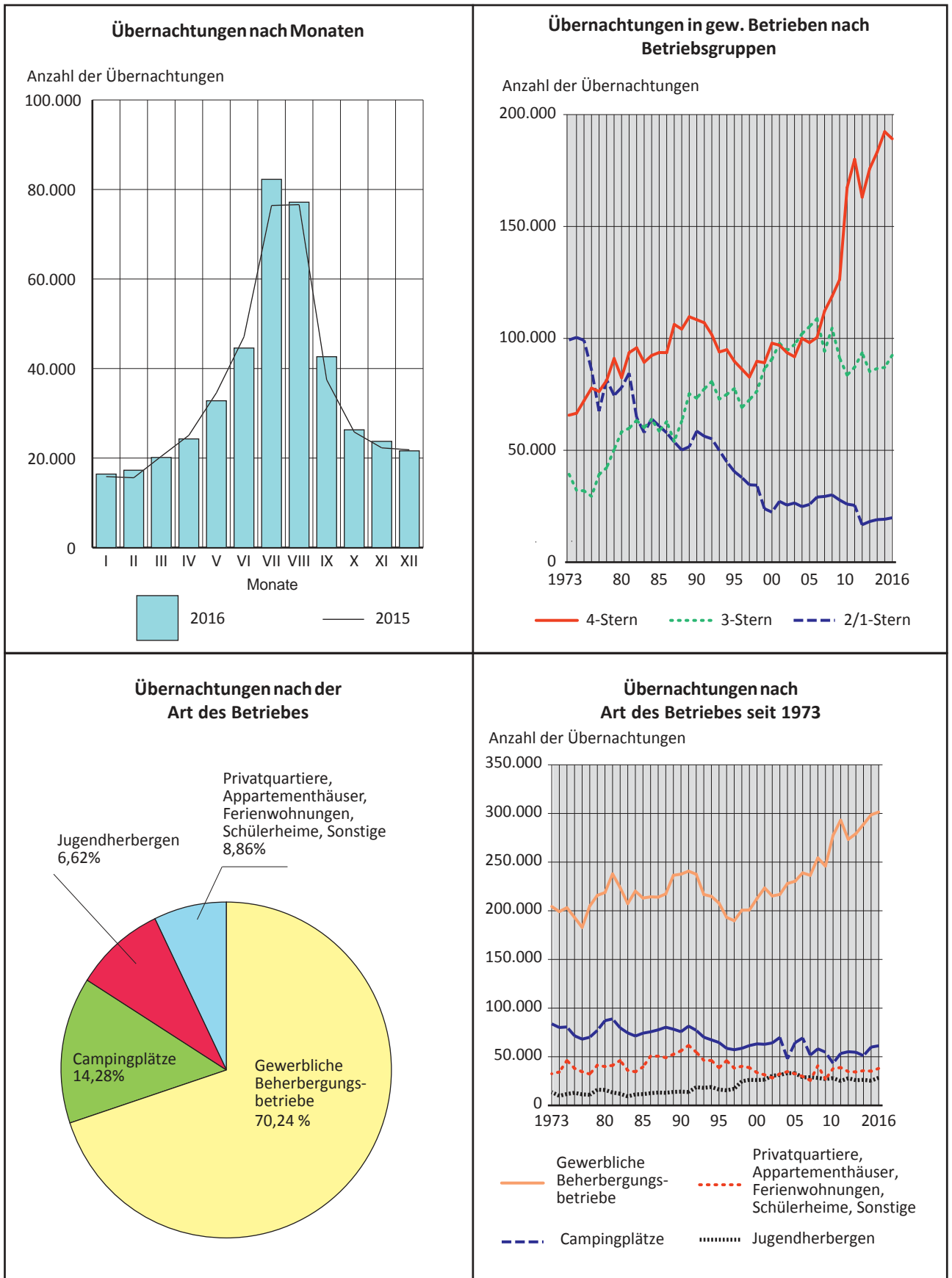

Quelle: Magistrat Klagenfurt am Wörthersee, Abt. Bevölkerungswesen



**Tab. 15.6 Ankünfte im Sommer- und Winterhalbjahr nach der Art des Betriebes**

Halbjahr	Ankünfte insgesamt	davon in (auf)			
		Gewerblichen Beherbergungsbetrieben	Privatquartieren, Appartementhäusern, Ferienwohnungen, Schülerheimen, sonst. Unterkünften	Campingplätzen	Jugendherbergen
<b>Sommerhalbjahr<sup>1)</sup></b>					
2000	102.740	75.258	6.164	12.117	9.201
2010	119.896	91.354	7.351	11.846	9.345
2011	137.448	97.762	17.984 <sup>3)</sup>	13.010	8.692
2012	134.169	95.833	15.266	13.541	9.529
2013	128.743	96.756	9.589	13.326	9.072
2014	130.178	99.006	9.806	12.689	8.677
2015	139.669	104.801	10.085	16.009	8.774
2016	142.553	104.240	11.053	16.945	10.315
<b>Winterhalbjahr<sup>2)</sup></b>					
2000/01	55.108	48.951	2.355	-	3.802
2010/11	68.647	62.840	2.115	284	3.408
2011/12	65.255	57.955	3.805	254	3.241
2012/13	62.657	57.081	1.873	253	3.450
2013/14	67.293	61.579	1.724	186	3.804
2014/15	69.834	64.324	1.730	162	3.618
2015/16	71.557	65.437	2.364	287	3.469
2016/17	71.099	64.236	2.673	596	3.594

Quelle: Magistrat Klagenfurt am Wörthersee, Abt. Bevölkerungswesen

**Tab. 15.7 Übernachtungen im Sommer- und Winterhalbjahr nach der Art des Betriebes**

Halbjahr	Übernachtungen insgesamt	davon in (auf)			
		Gewerblichen Beherbergungsbetrieben	Privatquartieren, Appartementhäusern, Ferienwohnungen, Schülerheimen, sonst. Unterkünften	Campingplätzen	Jugendherbergen
<b>Sommerhalbjahr<sup>1)</sup></b>					
2000	239.491	132.998	24.449	63.244	18.800
2010	263.711	169.663	30.330	43.369	20.349
2011	288.394	184.108	31.903 <sup>3)</sup>	52.661	19.722
2012	275.615	174.043	25.905	54.536	21.131
2013	285.997	183.383	28.737	53.948	19.929
2014	282.327	183.982	28.626	50.662	19.057
2015	298.005	191.441	28.635	59.411	18.518
2016	305.751	194.135	29.373	60.610	21.633
<b>Winterhalbjahr<sup>2)</sup></b>					
2000/01	97.550	83.562	6.614	-	7.374
2010/11	125.009	111.265	6.945	716	6.083
2011/12	115.996	100.332	9.306	637	5.721
2012/13	105.413	93.338	4.928	676	6.471
2013/14	117.713	103.096	7.125	448	7.044
2014/15	121.543	106.828	6.842	525	7.348
2015/16	122.238	108.685	6.644	668	6.241
2016/17	125.826	106.948	10.052	1.150	7.676

<sup>1)</sup> Von Mai bis Oktober (Sommerhalbjahr).

<sup>2)</sup> Von November bis April (Winterhalbjahr).

<sup>3)</sup> 2011 erstmalige Erhebung des Beach Camp (Beachvolleyball Grand Slam).

Quelle: Magistrat Klagenfurt am Wörthersee, Abt. Bevölkerungswesen

**Tab. 15.8 Bettenauslastung im Sommerhalbjahr nach der Art des Betriebes**

Sommerhalbjahr (Mai bis Oktober)	Bettenauslastung in % (ohne Notbetten)							
	in allen Beherbergungsbetrieben	in gewerblichen Beherbergungsbetrieben				in privaten und sonst. Unterkünften	in Jugendherbergen	auf Campingplätzen
		Insgesamt	davon					
			4-Stern	3-Stern	2/1-Stern			
2000	29,3	35,6	40,6	36,8	23,1	15,3	27,5	23,9
2010	36,8	40,0	43,2	38,2	32,7	27,2	32,1	16,4
2011	39,4	43,4	47,3	41,3	33,7	28,6	31,2	19,9
2012	37,8	42,1	43,9	43,0	29,3	24,1	33,4	20,6
2013	34,5	45,5	50,6	41,6	30,6	27,1	31,5	20,9
2014	34,1	45,6	51,4	43,5	24,5	27,5	30,1	19,7
2015	35,3	48,6	55,1	44,7	27,6	22,1	29,6	23,1
2016	36,7	50,4	55,6	48,6	28,4	23,1	34,6	23,5

Quelle: Magistrat Klagenfurt am Wörthersee, Abt. Bevölkerungswesen

**Tab. 15.9 Bettenauslastung im Winterhalbjahr nach der Art des Betriebes (ohne Campingplätze)**

Winterhalbjahr (November bis April)	Bettenauslastung in % (ohne Notbetten)						
	in allen Beherbergungsbetrieben	in gewerblichen Beherbergungsbetrieben				in privaten und sonst. Unterkünften	in Jugendherbergen
		Insgesamt	davon				
			4-Stern	3-Stern	2/1-Stern		
2000/01	24,0	24,5	27,3	23,4	20,2	17,1	27,9
2010/11	27,0	29,1	31,4	27,7	20,9	13,6	23,3
2011/12	25,3	26,4	27,3	29,9	12,2	18,4	21,8
2012/13	23,7	25,4	27,9	24,7	13,6	10,2	24,8
2013/14	26,1	28,0	30,8	27,3	16,8	12,7	27,0
2014/15	25,2	29,6	33,6	25,9	18,5	7,8	22,6
2015/16	25,5	30,7	34,6	28,3	16,0	7,4	19,1
2016/17	25,8	30,7	33,1	28,6	23,9	10,1	21,2

Quelle: Magistrat Klagenfurt am Wörthersee, Abt. Bevölkerungswesen

**Grafik 15.4 Bettenauslastung**

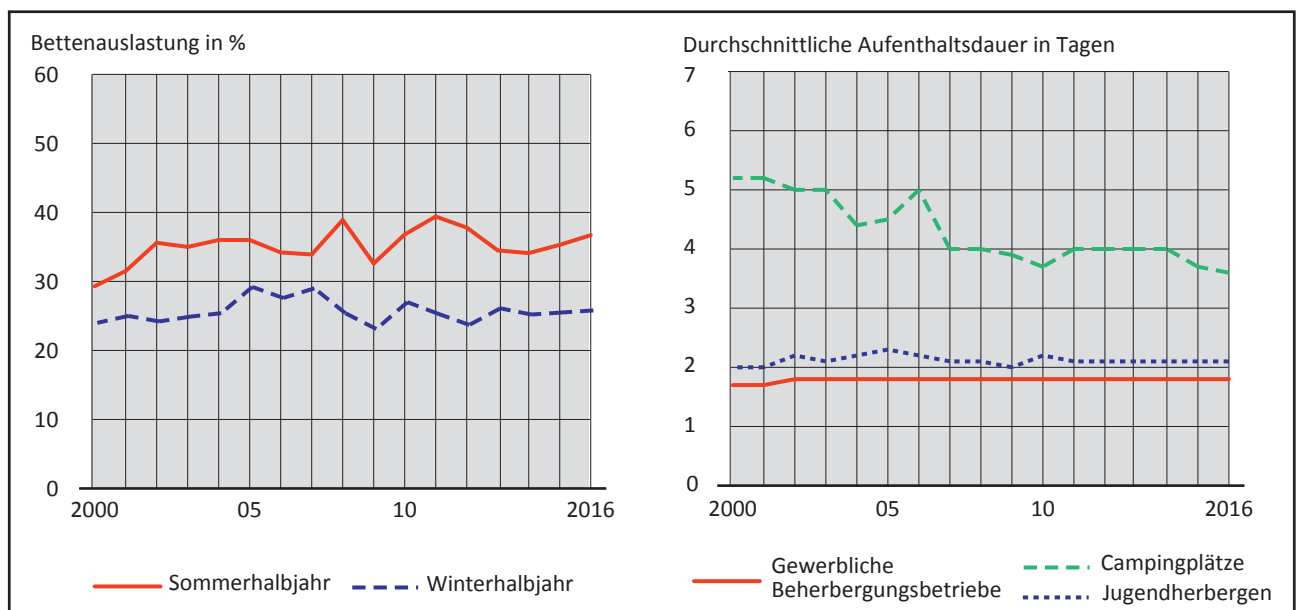

Quelle: Magistrat Klagenfurt am Wörthersee, Abt. Bevölkerungswesen

**Tab. 16.1 Flughafen Klagenfurt-Wörthersee – An- und Abflüge, Passagieraufkommen im Linien- und Charterverkehr**

Monat / Jahr	An-	Ab-	Fluggäste		
	flüge		an	ab	transit
Jänner	139	137	6.946	7.553	137
Feber	135	136	7.703	7.680	-
März	153	152	9.175	9.050	-
April	151	153	7.422	7.911	-
Mai	176	174	9.711	9.135	337
Juni	144	145	9.671	9.308	-
Juli	159	159	11.296	10.605	-
August	155	155	9.988	11.049	-
September	54	55	3.671	3.650	-
Oktober	135	133	6.859	7.335	-
November	151	151	6.477	6.721	-
Dezember	144	146	7.563	6.590	166
<b>Insgesamt</b>	<b>1.696</b>	<b>1.696</b>	<b>96.482</b>	<b>96.587</b>	<b>640</b>
2015	1.961	1.961	113.298	114.043	284
2014	1.960	1.960	111.467	112.173	1.206
2013	2.131	2.131	126.807	127.199	4.415
2012	2.288	2.288	136.422	138.062	4.561
2011	3.225	3.226	188.273	186.782	252
2010	3.741	3.741	212.699	212.960	274
2000	4.155	4.155	114.571	114.586	6.191
1990	2.604	2.605	71.329	73.069	3.664

Quelle: Flughafen Klagenfurt am Wörthersee

**Tab. 16.2 Flughafen Klagenfurt-Wörthersee – Bewegungen bzw. Starts im zivilen Luftverkehr und Fluggäste nach Linien- und Charterverkehr**

Jahr	Bewegungen (An- und Abflüge)									Starts
	Linienverkehr		Charterverkehr		zusammen		Allgemeine Luftfahrt			Segelflugbetrieb
	Bewegungen	Fluggäste	Bewegungen	Fluggäste	Bewegungen	Fluggäste	Gewerblicher nichtplanmäßiger Luftverkehr	Nichtgewerbemäßiger Flugbetrieb	zusammen	
1990	4.825	122.588	384	25.474	<b>5.209</b>	<b>148.062</b>	276	27.661	<b>27.937</b>	886
2000	7.563	187.954	747	41.203	<b>8.310</b>	<b>229.157</b>	426	25.427	<b>25.853</b>	125
2010	7.276	409.681	206	16.252	<b>7.482</b>	<b>425.933</b>	1.759	22.247	<b>24.006</b>	132
2011	6.281	363.606	170	11.701	<b>6.451</b>	<b>375.307</b>	1.589	19.861	<b>21.450</b>	110
2012	4.344	261.293	232	17.752	<b>4.576</b>	<b>279.045</b>	1.733	17.929	<b>19.662</b>	125
2013	4.078	242.117	184	16.304	<b>4.262</b>	<b>258.421</b>	1.524	15.824	<b>17.348</b>	93
2014	3.748	211.263	172	13.583	<b>3.920</b>	<b>224.846</b>	1.483	15.915	<b>17.398</b>	362
2015	3.700	216.578	222	11.047	<b>3.922</b>	<b>227.625</b>	1.967	15.082	<b>17.049</b>	282
2016	3.272	189.594	120	4.115	<b>3.392</b>	<b>193.709</b>	1.671	11.905	<b>13.576</b>	156

Quelle: Flughafen Klagenfurt am Wörthersee



Tab. 16.3 Stadtwerke Klagenfurt AG – Autobusverkehr

Jahr	Anzahl der Linien	Streckenlänge in km	Busse	Gefahrene km	Fahrgäste insgesamt
1997	12	169	54	2.997.561	21.541.405
2000	14	181	60	3.095.145	21.929.907
2010	13	178	56	2.885.079	20.874.501
2011	17	179	52	2.593.531	19.487.188
2012	18	189	55	2.614.047	19.098.482
2013	18	189	55	2.652.733	20.093.924
2014	20	194	57	2.713.951	20.083.516
2015	19	210	58	2.915.646	19.621.254
2016	20	207	58	2.803.164	20.060.761

Anmerkung: Die Stadtwerke Klagenfurt wurden mit 1.10.2000 in eine Kapitalgesellschaft umgewandelt. Für alle Linien ist die Stadtwerke AG Konzessionsinhaber.

Quelle: Stadtwerke Klagenfurt AG

Grafik 16.1 Stadtwerke AG – Entwicklung der Anzahl der Fahrgäste

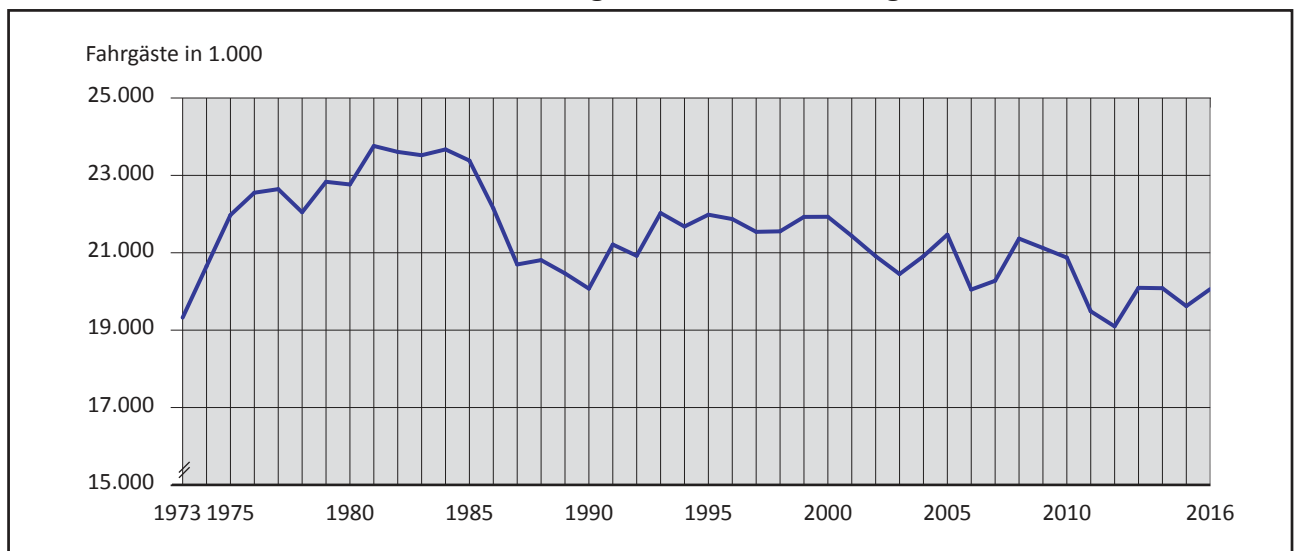

Quelle: Stadtwerke Klagenfurt AG

16

Tab. 16.4 Postbusverkehr

Bezeichnung		Anzahl	Bezeichnung		Anzahl
Art der Dienststellen	Verkehrsleitung	1	Kurse (täglich)	Stadtteinwärts	187
	Regionalmanagement	1		Stadtauswärts	195
Fahrzeugstand <sup>1)</sup>	Omnibusse	75	Linien	Täglich beförderte Personen	17.500
	Regiefahrzeuge	2		Inlandslinien	21
				Auslandslinien	1

<sup>1)</sup> Im Stand der Postautostelle Klagenfurt.

Quelle: ÖBB-Postbus GmbH

**Tab. 16.5 Postämter, Briefkästen, Zustellbezirke und Schließfächer in Klagenfurt**

Jahr <sup>1)</sup>	Anzahl der						
	Post- ämter	Brief- kästen	Zustell- bezirke	Postämter mit Schließfach- anlagen	Schließfächer		Private Postwertzeichen- verkaufsstellen
					insgesamt	davon belegt	
1990	12	184	103	12	1.748	.	118
2000	13	134	105	13	1.831	.	112
2010	10	59	133	10	788	330	.
2011	7	59	129	7	581	244	.
2012	7	48	129	7	399	174	.
2013	7	65	114	7	280	188	.
2014	7	65	114	7	376	187	.
2015	7	65	101	7	379	238	65
2016	5	65	96	5	320	127	55

<sup>1)</sup> Ab 2009 ausschließlich Bereich Klagenfurt.

Quelle: Österreichische Post AG

**Tab. 16.6 Postämter in Klagenfurt**

Postämter	Adresse
9010 Klagenfurt am Wörthersee	Dr.-Hermann-Gasse 4
9020 Klagenfurt am Wörthersee	Südbahngürtel 7a
9023 Klagenfurt am Wörthersee	Rosentaler Straße 136
9026 Klagenfurt am Wörthersee	Durchlaßstraße 4a
9073 Klagenfurt am Wörthersee - Viktring	Keutschacher Straße 122

Quelle: Österreichische Post AG

**Tab. 16.7 Postpartner**

Post Partner	Adresse
9022 Klagenfurt am Wörthersee	Maria-Platzer-Straße 4
9024 Klagenfurt am Wörthersee	Ebentaler Straße 149
9025 Klagenfurt am Wörthersee	Lakeside 1
9027 Klagenfurt am Wörthersee	Feldkirchner Straße 93
9028 Klagenfurt am Wörthersee	Völkermarkter Straße 165
9033 Klagenfurt am Wörthersee	Nautilusweg 11
9034 Klagenfurt am Wörthersee	St. Veiter Straße 203
9035 Klagenfurt am Wörthersee	St. Veiter Ring 20
9061 Klagenfurt am Wörthersee - Wölfnitz	Feldkirchner Straße 380

Quelle: Österreichische Post AG

**Tab. 16.8 Mobilfunksender**

Bezeichnung	Sendemasten freistehend	Gebäudeantennen	Mikrozellen (z.B. an Dachrinnen)
Altbestand	46	242	21
2016 neu	1	-1	-
<b>Insgesamt</b>	<b>47</b>	<b>241</b>	<b>21</b>

Mobilfunkbetreiber: Mobilkom Austria (A1); tele.ring; Connect Austria (ONE); T-mobile; Hutchison 3 G Austria GmbH.

Quelle: Magistrat Klagenfurt am Wörthersee, Abt. Stadtplanung



Tab. 16.9 Kraftfahrzeugbestand

Jahr	Kraftfahrzeuge insgesamt	davon									EW je PKW	Anhänger
		LKW, Tankwagen	Omni-busse	Zugmaschinen (z.B. Traktoren, Sattelzugfahrzeuge)	PKW inkl. Kombi	PKW mit Elektroantrieb	Motorräder inkl. Leicht- und Kleinmotorräder	Mehrspurige Kraft- und Kleinmotorräder	Motorfahr-räder (Mo-peds)	Spezialfahrzeuge (z.B. Motor-karren, selbstf. Arbeits-masch.)		
		N	M2/M3	T/N	M1	M1	L3e	L2, L2e, L5, L5e, L6e, L7e	L1e	S		
1990	<b>51.639</b>	5.587	179	828	35.892	-	2.288	-	6.144	721	2,5	3.796
2000 <sup>1)</sup>	<b>61.441</b>	4.290	104	763	49.748	-	2.724	-	2.885	927	1,8	5.018
2010	<b>69.845</b>	4.691	121	871	55.098	16	4.543	150	3.406	949	1,7	5.436
2011	<b>71.139</b>	4.765	125	884	56.023	33	4.769	139	3.463	938	1,7	5.559
2012	<b>72.931</b>	4.848	120	887	57.296	59	5.109	164	3.505	943	1,7	5.675
2013	<b>74.097</b>	4.820	117	933	58.140	76	5.419	180	3.440	972	1,7	5.716
2014	<b>74.969</b>	4.905	106	957	58.602	93	5.714	182	3.413	997	1,7	5.832
2015	<b>75.971</b>	5.020	108	978	59.197	106	6.013	188	3.361	1.000	1,7	5.936
2016	<b>77.183</b>	5.200	105	999	59.992	146	6.264	181	3.251	1.045	1,7	6.059

<sup>1)</sup> Bis 1999 Meldung durch Bundespolizeidirektion, ab 2000 Meldung durch die Statistik Austria.

Quelle: Statistik Austria

Grafik 16.2 Entwicklung des PKW-Bestandes

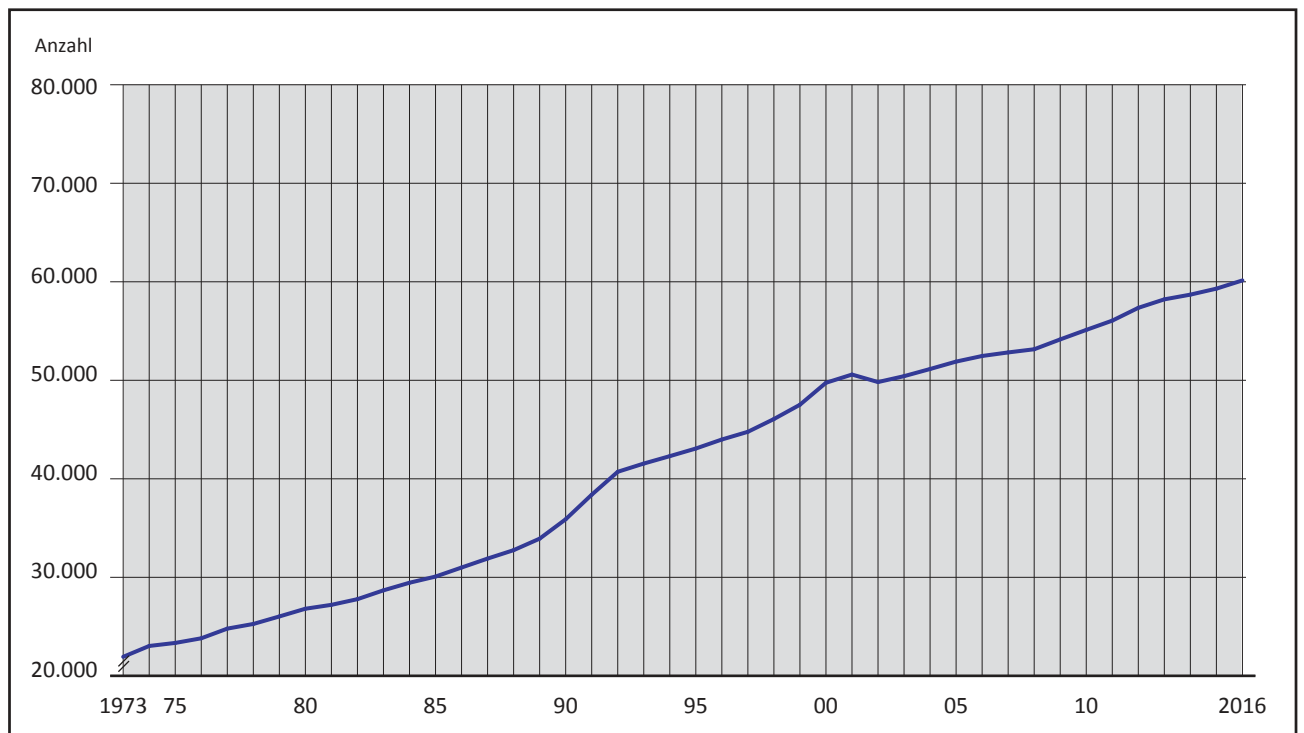

Quelle: Statistik Austria

**Tab. 16.10 Straßenverkehrsunfälle**

Jahr	Straßenverkehrs- unfälle mit Personenschaden	Verunglückte Personen						KFZ-Bestand	
		insge- samt	davon					inge- samt	darunter PKW
			tot	Verletzte					
				schwer	leicht	unbest. Grad	zus.		
1990	979	<b>1.189</b>	4	148	1.003	34	<b>1.185</b>	51.639	35.892
1995	759	<b>899</b>	8	132	749	10	<b>891</b>	53.399	43.074
2000	956	<b>1.160</b>	3	145	1.005	7	<b>1.157</b>	61.441	49.748
2005	792	<b>994</b>	8	84	898	4	<b>986</b>	64.460	51.898
2010	686	<b>854</b>	3	76	760	15	<b>851</b>	69.845	55.114
2011	767	<b>931</b>	3	62	837	29	<b>928</b>	71.139	56.056
2012 <sup>1)</sup>	814	<b>1.017</b>	3	96	918	.	<b>1.014</b>	72.931	57.355
2013	834	<b>1.046</b>	2	95	949	.	<b>1.044</b>	74.097	58.216
2014	784	<b>980</b>	3	87	890	.	<b>977</b>	74.969	58.695
2015	906	<b>1.121</b>	4	86	1.031	.	<b>1.117</b>	75.971	59.303
2016	832	<b>1.019</b>	4	73	942	.	<b>1.015</b>	77.183	60.138

<sup>1)</sup> Mit 1. Jänner 2012 wurde die Erhebungsmethode von der Datenerhebung mittels Unfallzählblättern auf eine elektronische Erfassung umgestellt, sodass auch nachträglich bekannt gewordene Erhebungsergebnisse nunmehr in die Statistik einfließen. Dadurch ist ein direkter Vergleich der Ergebnisse vor 2012 mit jenen ab 2012 nur sehr eingeschränkt möglich.

Quelle: Statistik Austria

## Erläuternde Bemerkungen zur Straßenverkehrsunfallstatistik

Ein Straßenverkehrsunfall liegt vor, wenn infolge des Straßenverkehrs auf Straßen mit öffentlichem Verkehr Personen verletzt oder getötet wurden und daran zumindest ein in Bewegung befindliches Fahrzeug beteiligt war. Von der Erfassung ausgeschlossen sind alle Unfälle, die sich außerhalb des öffentlichen Verkehrsnetzes, wie etwa auf Privatgrundstücken, eigenen Gleiskörpern etc. ereignen.

Als unfallbeteiligte Personen gelten bei Unfällen mit

- PERSONENSCHADEN**
- alle verletzten Lenker, Mitfahrer, Fußgänger
  - alle unverletzten Lenker
  - alle unverletzten Fußgänger, sofern sie durch ihr Verhalten maßgeblich zum Zustandekommen des Unfalles beigetragen haben.
- Lenker**
- ist jede Person, die ein Fahrzeug lenkt, Zug-, Trag- oder Satteltiere führt, auf einem Tier reitet oder Herden treibt.
- Mitfahrer**
- ist jede Person außer dem Lenker, die sich in oder auf dem Fahrzeug befindet.
- Fußgänger**
- sind alle Personen außer dem Lenker und Mitfahrer, z.B. auch Personen, die einen Kinderwagen oder ein Fahrzeug schieben.
- Tote**
- alle Personen, die entweder am Unfallsort oder innerhalb von 30 Tagen nach dem Unfall verstorben sind.
- Unfallsumstände:**
- Für jeden Unfallbeteiligten können bis zu 3 Unfallsumstände angegeben werden.

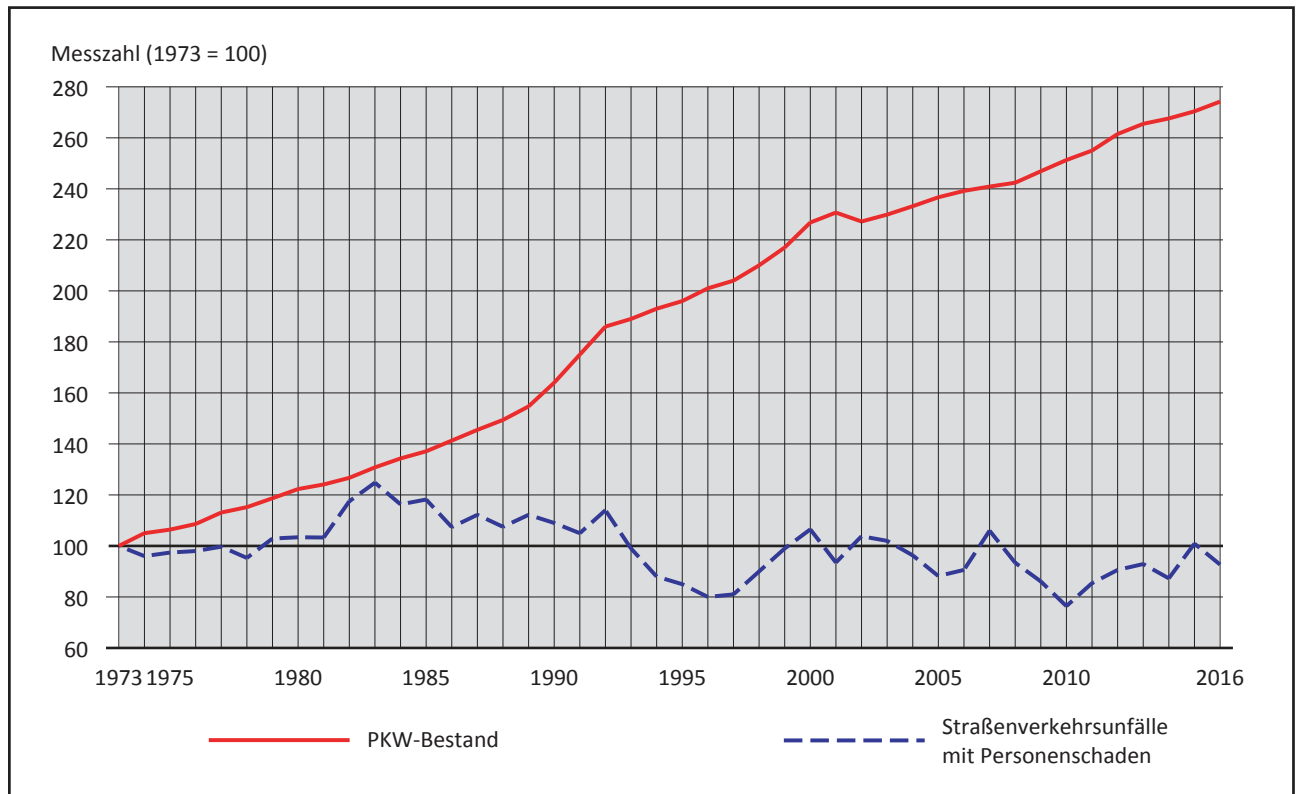
**Grafik 16.3 Entwicklung des PKW-Bestandes u. der Straßenverkehrsunfälle (1973 = 100)**

Quelle: Statistik Austria

**Tab. 16.11 Straßenverkehrsunfälle und verunglückte Personen nach Monaten**

Monat	Straßenverkehrsunfälle insgesamt	Verunglückte Personen				
		insgesamt	tot	Verletzte		
				insgesamt	schwer	leicht
Jänner	55	80	-	80	7	73
Feber	40	51	-	51	6	45
März	45	57	1	56	1	55
April	76	95	-	95	4	91
Mai	77	87	-	87	13	74
Juni	92	112	-	112	5	107
Juli	81	99	-	99	10	89
August	92	114	2	112	5	107
September	80	92	-	92	8	84
Oktober	73	87	1	86	7	79
November	60	77	-	77	-	77
Dezember	61	68	-	68	7	61
<b>Insgesamt</b>	<b>832</b>	<b>1.019</b>	<b>4</b>	<b>1.015</b>	<b>73</b>	<b>942</b>

Quelle: Statistik Austria



**Tab. 16.12 Straßenverkehrsunfälle nach Tageszeiten**

Uhrzeit von ... bis ...	Straßenver- kehrsunfälle insgesamt	davon in den Monaten											
		I	II	III	IV	V	VI	VII	VIII	IX	X	XI	XII
0-1	4	-	1	-	-	-	1	-	1	-	-	1	-
1-2	8	-	-	1	-	-	-	1	1	2	1	1	1
2-3	2	-	-	-	1	-	-	1	-	-	-	-	-
3-4	-	-	-	-	-	-	-	-	-	-	-	-	-
4-5	1	-	-	-	-	-	-	-	-	-	-	-	1
5-6	4	-	-	1	-	-	-	-	1	1	1	-	-
6-7	23	2	3	-	2	1	4	-	1	2	3	4	1
7-8	54	6	-	3	8	1	7	8	3	5	2	1	10
8-9	41	3	-	5	1	3	5	5	4	4	7	2	2
9-10	39	-	1	1	3	5	2	5	5	6	3	2	6
10-11	54	6	3	5	5	2	4	3	5	5	6	3	7
11-12	57	1	1	7	6	6	4	5	8	5	6	6	2
12-13	70	9	5	3	5	9	7	8	9	7	3	2	3
13-14	57	4	4	3	6	6	9	5	3	4	5	4	4
14-15	53	-	4	2	3	8	7	4	5	7	5	6	2
15-16	63	2	3	4	5	5	8	8	8	4	4	9	3
16-17	86	4	5	2	11	8	10	6	11	11	7	4	7
17-18	68	6	3	-	9	7	9	7	7	10	4	3	3
18-19	53	4	3	2	4	5	9	8	5	2	5	4	2
19-20	35	2	3	2	1	3	2	5	3	3	6	2	3
20-21	19	1	-	1	1	3	-	-	4	1	1	3	4
21-22	15	1	-	1	2	3	1	-	4	-	1	2	-
22-23	18	3	1	1	2	1	1	2	3	1	2	1	-
23-24	8	1	-	1	1	1	2	-	1	-	1	-	-
<b>Insgesamt</b>	<b>832</b>	<b>55</b>	<b>40</b>	<b>45</b>	<b>76</b>	<b>77</b>	<b>92</b>	<b>81</b>	<b>92</b>	<b>80</b>	<b>73</b>	<b>60</b>	<b>61</b>

Quelle: Statistik Austria

**Tab. 16.13 Straßenverkehrsunfälle nach Monaten und Wochentagen**

Monat	Straßenver- kehrsunfälle insgesamt	davon nach Wochentagen						
		Montag	Dienstag	Mittwoch	Donnerstag	Freitag	Samstag	Sonntag
Jänner	55	11	5	11	9	10	7	2
Feber	40	10	3	7	5	5	8	2
März	45	7	8	9	5	8	8	-
April	76	17	10	18	11	12	6	2
Mai	77	14	9	14	11	11	10	8
Juni	92	10	12	14	15	23	9	9
Juli	81	16	8	14	18	19	3	3
August	92	16	18	20	11	16	2	9
September	80	12	15	13	12	15	11	2
Oktober	73	13	11	8	17	12	7	5
November	60	6	15	7	11	7	8	6
Dezember	61	10	7	6	17	9	8	4
<b>Insgesamt</b>	<b>832</b>	<b>142</b>	<b>121</b>	<b>141</b>	<b>142</b>	<b>147</b>	<b>87</b>	<b>52</b>

Quelle: Statistik Austria

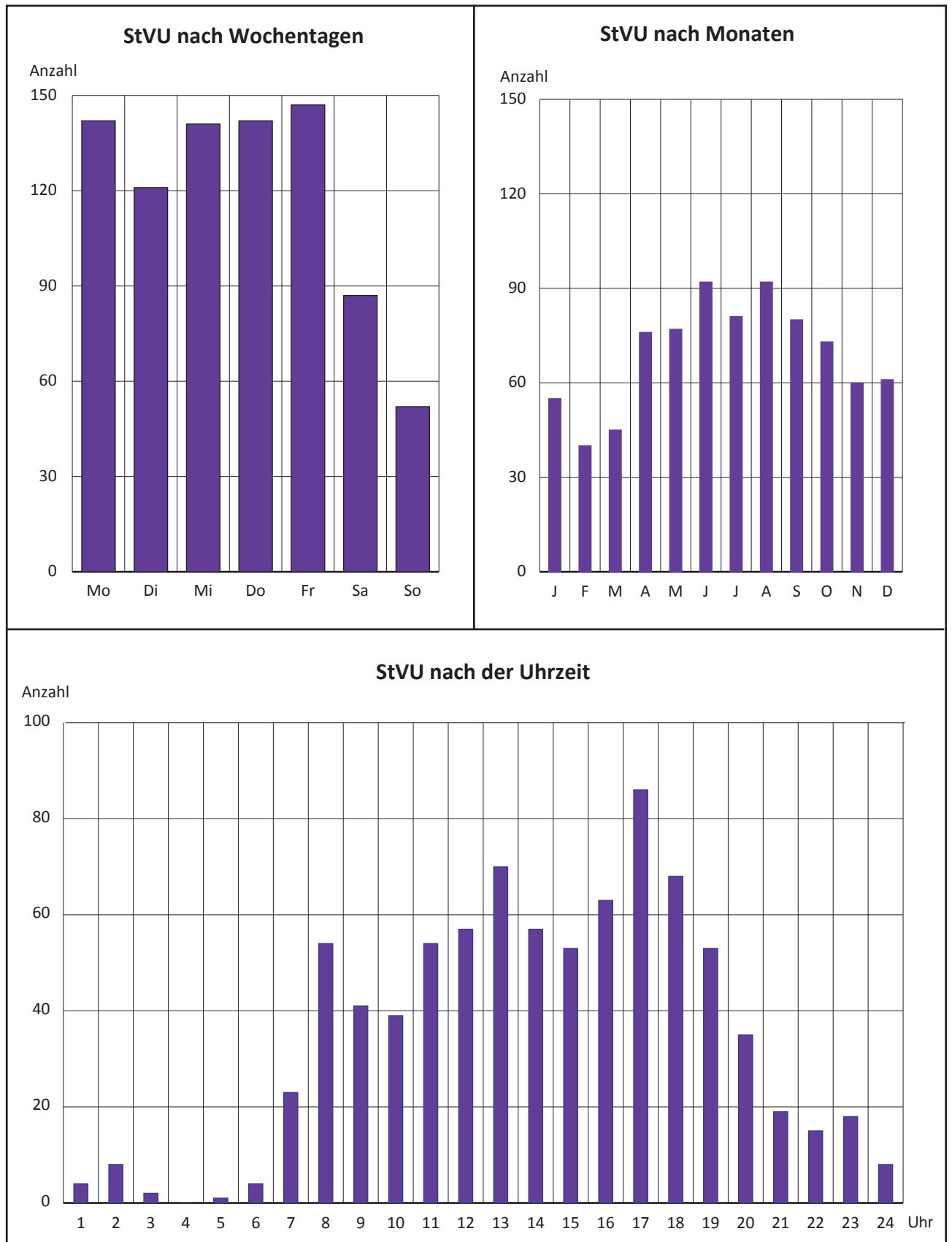
**Grafik 16.4 Straßenverkehrsunfälle nach Wochentagen, Monaten und der Uhrzeit**

**Tab. 16.14 Beteiligte Verkehrsteilnehmer bei Straßenverkehrsunfällen** <sup>1)</sup>

Verkehrsteilnehmer	Beteiligte insgesamt		
	2016	2015	2014
Motorfahrrad (Moped)	113	103	108
Kleinmotorrad	1	4	3
Leichtmotorrad	13	19	6
Motorrad	31	36	27
Mehrspuriges Kfz der Klasse L <sup>2)</sup>	-	3	3
PKW (inkl. Kombi, Taxi)	1.109	1.226	1.035
Omnibus (Linienbus)	20	30	16
LKW und Sattelkraftfahrzeuge bis 3,5 t	32	32	44
LKW und Sattelkraftfahrzeuge über 3,5 t	2	5	3
LKW und Sattelkraftfahrzeuge über 12 t	17	16	9
Tankwagen ohne Anhänger	-	-	-
Tankwagen mit Anh., Tanksattelfahrzeug	-	-	-
PKW mit Anhänger	-	-	-
Eisenbahn	-	-	-
Motorkarren, Transportkarren, Traktor	4	2	1
Fahrrad	185	213	183
Spiel-, Sportgerät	4	6	5
Fußgänger	95	104	91
Einsatzfahrzeug	-	-	-
Wild	-	-	-
Sonstige Beteiligte	6	7	-
<b>Insgesamt</b>	<b>1.632</b>	<b>1.806</b>	<b>1.534</b>

<sup>1)</sup> Unfallbeteiligte Personen, Wild und sonstige Beteiligte (siehe Erläuterungen Seite 279).

<sup>2)</sup> Bis 2011 bei "Sonstige" ausgewiesen; vierrädrige Kfz und Leicht-Kfz, Motordreiräder, dreirädrige Kleinkrafträder.

Quelle: Statistik Austria

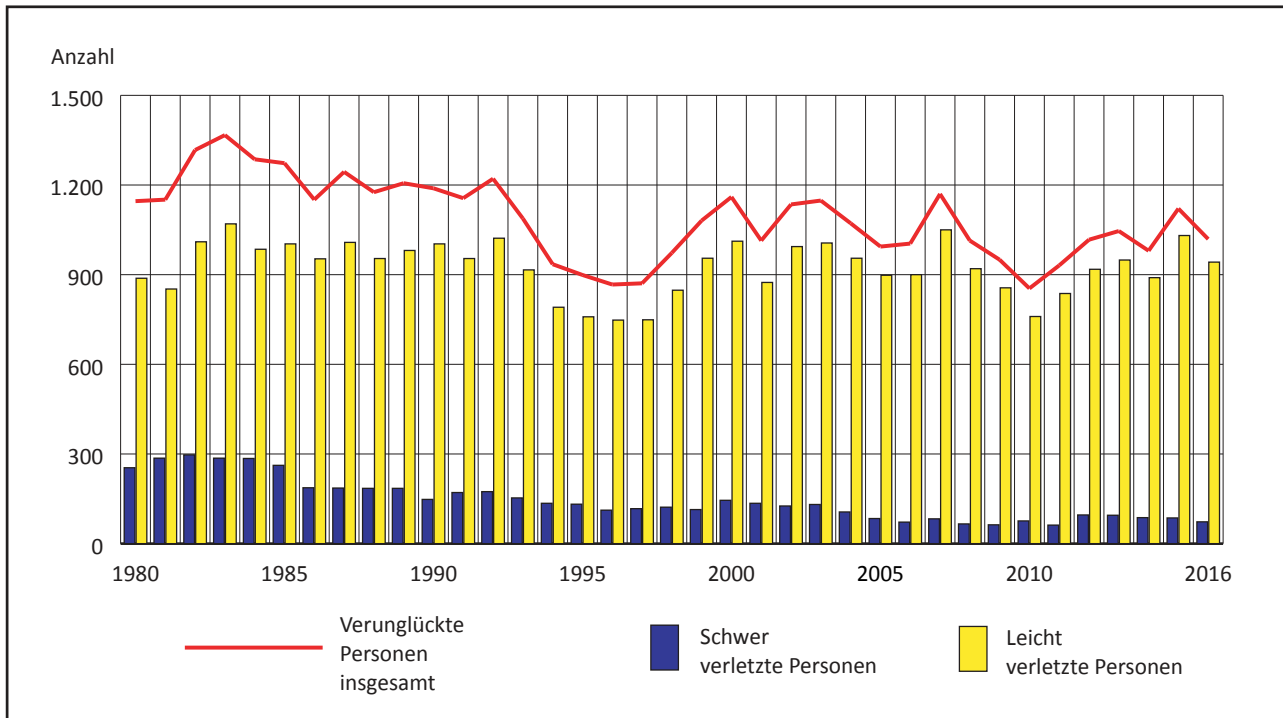
**Grafik 16.5 Bei Straßenverkehrsunfällen verunglückte Personen**

Quelle: Statistik Austria



Tab. 16.15 Theoretische Lenkerprüfungen

Jahr	Geprüfte Personen insgesamt	davon		Von den geprüften Personen haben bestanden		
		m.	w.	m.	w.	zus
2008	2.908	1.583	1.325	1.052	920	1.972
2009	3.125	1.771	1.354	1.184	892	2.076
2010	3.593	1.950	1.643	1.267	1.033	2.300
2011	3.386	1.876	1.510	1.186	999	2.185
2012	3.586	2.059	1.527	1.370	1.010	2.380
2013	3.972	2.268	1.704	1.656	1.322	2.978
2014	4.089	2.285	1.804	1.728	1.384	3.112
2015	4.006	2.199	1.807	1.679	1.393	3.072
2016	4.085	2.247	1.838	1.639	1.375	3.014

Quelle: Landespolizeidirektion Kärnten

Tab. 16.16 Praktische Lenkerprüfungen

Jahr	Bestandene Lenkerprüfungen für die Gruppe												Nichtbestandene Prüfungen
	A	B	B+E	C	C95	C+E	D	D95	D+E	E	F	insg.	
2008	309	1.622	162	55	-	48	17	-	-	-	77	2.290	496
2009	315	1.672	171	56	6	46	16	15	-	-	115	2.412	566
2010	365	1.861	185	45	20	42	12	8	-	-	103	2.641	619
2011	334	1.830	173	51	20	47	11	10	-	-	96	2.572	641
2012	406	1.783	266	61	27	55	15	16	-	-	105	2.734	622
2013	298	1.811	145	51	22	43	9	6	-	-	85	2.470	631
2014	378	1.881	130	74	29	72	18	17	-	-	102	2.701	753
2015	380	1.867	309	93	41	69	18	14	-	-	108	2.899	828
2016	367	1.820	330	90	36	67	8	8	-	-	113	2.839	839

Quelle: Landespolizeidirektion Kärnten

Tab. 16.17 Führerscheine, Anträge

Jahr	Neu ausgestellte Führerscheine	Führerscheinausdehnungen (Erweiterungen)	Führerscheinentziehungen	Angeordnete Nachschulungen	Vorgezogene Lenkerberechtigungen (L 17)	Taxiausweise	Schulbusausweise
2011	1999	616	525	233	679	37	7
2012	1898	861	489	229	748	37	7
2013 <sup>1)</sup>	3042	696	423	190	895	48	22
2014	2707	971	411	197	823	33	17
2015	2487	1.469	398	176	879	40	17
2016	2184	1.842	391	119	936	29	5

<sup>1)</sup> Ab März 2013 wurde die Ausstellung des Mopedausweises eingestellt und dafür die Führerscheinklasse AM eingeführt. Dadurch der Anstieg der neu ausgestellten Führerscheine. Ab März 2013 richtet sich die Zuständigkeit nach dem Sitz der Fahrschule, davor nach dem Hauptwohnsitz des/der AntragstellerIn.

Quelle: Landespolizeidirektion Kärnten

**Tab. 16.18 Park & Ride-Parkplätze**

Ort	Anzahl der Stellplätze
Villacher Straße - ÖDK - Park & Ride West	254
Autobahn A 2 (Minimundus - Dietrichstraße)	393

Quelle: Magistrat Klagenfurt am Wörthersee, Abt. Straßenbau und Verkehr

**Tab. 16.19 Taxistandplätze**

Taxistandplätze	Anzahl
<b>Innenstadtbereich</b>	
Dr.-Herrmann-Gasse, eingeschnittene Längsparkplätze an der Ostseite v. Objekt Nr. 3	7
Kardinalplatz, Ostseite, eingeschnittene Längsparkplätze v. Objekt Nr. 5	3
Neuer Platz, ostseitige Fahrbahn auf der Westseite, eingeschnittene Längsparkplätze	6
Stauderplatz, nordseitig (stadtauswärts), westlich vom Heiligengeistplatz, eingeschnittene Längsparkplätze	3
St. Veiter Straße, westseitig, eingeschnittene Längsparkplätze v. Objekt Nr.1	2
Theatergasse, südseitig, ab Nordeinfahrt v. Objekt Pfarrhofgasse Nr. 2 bis v. Objekt Pfarrhofgasse Nr. 4	6
<b>Mit Einschränkung für die Zeit von 21.00 bis 5.00 Uhr</b>	
Radetzkystraße, südseitige eingeschnittene Längsparkspur ab Heiligengeistschütt nach Westen (Länge ca.72m)	12
Gerberweg, für die Westseite, ab Grundstückseinfahrt zur Disco Bollwerk südwärts	6
<b>Außerhalb des Ringes</b>	
Fischlstraße, für die Nordostseite nördlich der neuen Einfahrt zum Eurospar-Markt auf Länge von 23m	4
Flughafenstraße, Flughafenparkplatz östlich von Haupteingang	5
Kanaltalerstraße, Nordseite, ab des östlichen Ende v. Objekt Nr. 42 auf Länge von ca. 22m nach Westen	4
Kohldorfer Straße, ÖBB-Haltestelle-West - Südseite der Zufahrtsstraße westlich der Objekte Nr. 98A + 98B	4
St. Ruprechter Straße, westseitig, südliche Haltestelle der Verkehrsbetriebe (südlich Messeingang)	2
Südbahngürtel, südseitig, Nebenfahrbahn vor dem Hauptbahnhof	12
<b>Insgesamt</b>	<b>76</b>

Quelle: Magistrat Klagenfurt am Wörthersee, Abt. Straßenbau und Verkehr

**Tab. 16.20 Beförderungsgewerbe mit Personenkraftwagen**

Jahr	Taxigewerbe			Mietwagengewerbe (mit Beistellung eines Lenkers)			Vermietung von KFZ ohne Beistellung eines Lenkers		
	aktiv	ruhend	insgesamt	aktiv	ruhend	insgesamt	aktiv	ruhend	insgesamt
2010	93	13	106	14	4	18	40	4	44
2011	99	16	115	13	3	16	40	3	43
2012	99	18	117	14	3	17	40	3	43
2013	108	18	126	14	3	17	38	4	42
2014	104	20	124	13	5	18	38	5	43
2015	103	20	123	15	4	19	40	5	45
2016	108	22	130	13	5	18	38	3	41

Quelle: Wirtschaftskammern Österreichs / Mitgliederstatistik

**Tab. 16.21 Auto-Stellplatzangebot in der Innenstadt (innerhalb, entlang und außerhalb des Ringes)**

Bereich		Stellplätze			
		innerhalb des Ringes	entlang des Ringes	außerhalb des Ringes	insgesamt
Gebührenfreie Stellplätze	Straßenraum	-	25	-	25
	Parkplätze	-	-	-	-
	Kurzparkzonen	-	247	-	247
	<b>zusammen</b>	-	<b>272</b>	-	<b>272</b>
Gebühren- pflichtige Stellplätze	Kurzparkzonen	1.043	15	-	1.058
	Ladezonen <sup>1)</sup>	297	-	-	297
	Tief/Hochgaragen	2.403	518	-	2.921
	Parkplätze	152	230	-	382
	<b>zusammen</b>	<b>3.895</b>	<b>763</b>	-	<b>4.658</b>
Gebührenpflichtige Kurzparkzonen- stellplätze	Gebiet Süd	-	-	418	418
	Gebiet Ost	-	-	728	728
	Gebiet Südost	-	-	92	92
	Gebiet Nordwest	-	-	153	153
	Gebiet West	-	-	176	176
<b>zusammen</b>	-	-	<b>1.567</b>	<b>1.567</b>	
<b>Insgesamt</b>		<b>3.895</b>	<b>1.035</b>	<b>1.567</b>	<b>6.497</b>

<sup>1)</sup> Kurzparkzonen ab 11.00 Uhr.

Quelle: Magistrat Klagenfurt am Wörthersee, Abt. Straßenbau und Verkehr

**Tab. 16.22 Öffentliche Hoch- und Tiefgaragen und gebührenpflichtige Abstellplätze**

Bezeichnung / Jahr	Vorhandene Abstellplätze zum Jahresende <sup>1)</sup>
Lindwurmtiefgarage	380
Garage am Domplatz	360
Bahnhoftiefgarage	175
Heiligengeistplatztiefgarage	286
Tiefgarage am St. Veiter Ring	250
Theatergarage (Dobernigstraße)	280
Parkhaus Geyerschütt	350
Tiefgarage Gabelsbergerstraße	146
Parkplätze Waaggasse	142
City-Arkaden Garage	890
Garage Viktringer Ring	92
Parkplätze am St. Veiter Ring	138
Tiefgarage Verwaltungszentrum	148
Tiefgarage Privatklinik Maria Hilf	139
Parkplätze Privatklinik Maria Hilf	15
Tiefgarage Klinikum-Klagenfurt am Wörthersee	399
Parkplätze Klinikum-Klagenfurt am Wörthersee	1.777
Parkplätze Koschutastraße	121
Parkplätze Priesterhausgasse	38
Messe - Hochgarage Valentin-Leitgeb-Straße	450
Parkplätze Messe	900
Parkplätze Fernheizkraftwerk	190
Parkplätze Schlachthofstraße	130
<b>Insgesamt</b>	<b>7.796</b>

<sup>1)</sup> Stellplätze innerhalb und entlang des Ringes sind in Tab. 16.21 enthalten.

Quelle: Garagenverwaltungen, Internet

**Tab. 16.23 Parkgenehmigungen**

Jahr	Anzahl der ausgestellten Parkgenehmigungen am Anfang des Berichtsjahres	Im Berichtsjahr neu ausgestellte Parkgenehmigungen
1995	506	190
2000	725	247
2010	955	120
2011	917	107
2012	900	118
2013	892	115
2014	880	105
2015	887	116
2016	896	111

Quelle: Magistrat Klagenfurt am Wörthersee, Abt. Baurecht.Gewerberecht

**Tab. 16.24 Parkgebühren – Verkaufte Parkscheine für Kurzparkzonen**

Jahr	Anzahl der verkauften Parkscheine		
	Euro 0,60 <sup>1)</sup>	Euro 1,20 <sup>2)</sup>	Euro 1,80 <sup>3)</sup>
1995	701.700	377.100	335.600
2000	300.000	169.100	156.300
2010	124.500	71.200	47.500
2011	112.000	66.100	44.500
2012	85.100	50.900	35.200
2013	76.300	47.500	33.600
2014	93.800	43.900	28.900
2015	120.000	36.400	20.600
2016	131.900	38.400	22.800

<sup>1)</sup> Bis 1991: 0,32 Euro; von 1992 bis 2001: 0,36 Euro; von 2002 bis 2004: 0,40 Euro; von 2005 bis 2009: 0,50 Euro.<sup>2)</sup> Bis 1991: 0,43 Euro; von 1992 bis 2001: 0,73 Euro; von 2002 bis 2004: 0,80 Euro; von 2005 bis 2009: 1,00 Euro.<sup>3)</sup> Bis 1991: 0,65 Euro; von 1992 bis 2001: 1,09 Euro; von 2002 bis 2004: 1,20 Euro; von 2005 bis 2009: 1,50 Euro.

Quelle: Magistrat Klagenfurt am Wörthersee, Abt. Rechnungswesen



Tab. 16.25 Parkgebühren – Einnahmen nach Monaten

Monat / Jahr	Einnahmen aus Parkgebühren insgesamt	davon vom (von)						Anzahl der	
		Parkscheinverkauf			Organmandaten	Anonymverfügungen	Strafverfügungen	Strafverfügungen	Anonymverfügungen
		Automaten	Handyparken <sup>4)</sup>	Ver-schleißer					
in EURO									
Jänner	353.903	124.088	11.703	13.560	81.624	21.708	101.220	1.687	2.273
Feber	358.795	170.735	13.271	17.340	85.920	35.228	36.300	605	1.213
März	361.712	164.482	14.238	17.640	92.058	25.414	47.880	798	1.497
April	303.722	136.251	13.817	12.540	73.170	25.224	42.720	712	1.651
Mai	321.873	147.257	11.689	13.980	78.528	29.560	40.860	681	483
Juni	331.854	149.557	13.211	14.160	73.242	34.104	47.580	793	238
Juli	307.619	152.905	10.533	11.460	73.554	22.448	36.720	612	805
August	246.053	113.792	10.121	12.120	73.896	20.104	16.020	267	852
September	327.129	150.629	11.689	12.600	74.304	26.847	51.060	851	579
Oktober	313.356	139.409	12.647	16.500	83.280	23.240	38.280	638	1.221
November	337.756	159.995	14.315	12.840	81.306	25.620	43.680	728	1.540
Dezember	300.401	162.025	13.088	11.520	85.680	28.088	-	-	331
<b>Insgesamt</b>	<b>3.864.173</b>	<b>1.771.125</b>	<b>150.322</b>	<b>166.260</b>	<b>956.562</b>	<b>317.585</b>	<b>502.320</b>	<b>8.372</b>	<b>12.683</b>
2015	4.100.096	1.778.921	142.292	168.960	970.201	351.792	687.930	10.914	18.446
2014	4.199.431	1.932.756	182.329	161.100	1.070.211	351.539	501.496	8.218	19.279
2013	3.256.887	1.709.286	308.146	163.260	512.740	212.600	350.855	6.024	12.982
2012	3.312.596	1.808.999	222.279	175.510	528.420	188.475	388.914	7.338	10.081
2011	3.491.333	1.887.289	44.907	226.620	613.915	252.102	466.500	10.002	11.611
2010	2.962.829 <sup>1)</sup>	1.617.877 <sup>1)</sup>	-	245.640 <sup>1)</sup>	698.308 <sup>1)</sup>	250.314 <sup>1)</sup>	150.690 <sup>2)</sup>	2.902 <sup>3)</sup>	3.587 <sup>3)</sup>
2000	1.493.503	624.223	-	402.280	225.068	61.532	180.399	3.712	5.720
1995	1.526.281	.	-	894.857	321.047	66.917	243.461	.	.

<sup>1)</sup> Mehreinnahmen durch Erweiterung der Gebührenzone.

<sup>2)</sup> Wegen EDV-Umstellung teilweise keine Daten vorhanden.

<sup>3)</sup> Wegen EDV-Problemen teilweise keine Daten vorhanden.

<sup>4)</sup> Neu ab 7.9.2011.

Quelle: Magistrat Klagenfurt am Wörthersee, Abt. Rechtsmittel, Abgaben- und Gebührenrecht

Grafik 16.6 Parkgebühren – Einnahmen

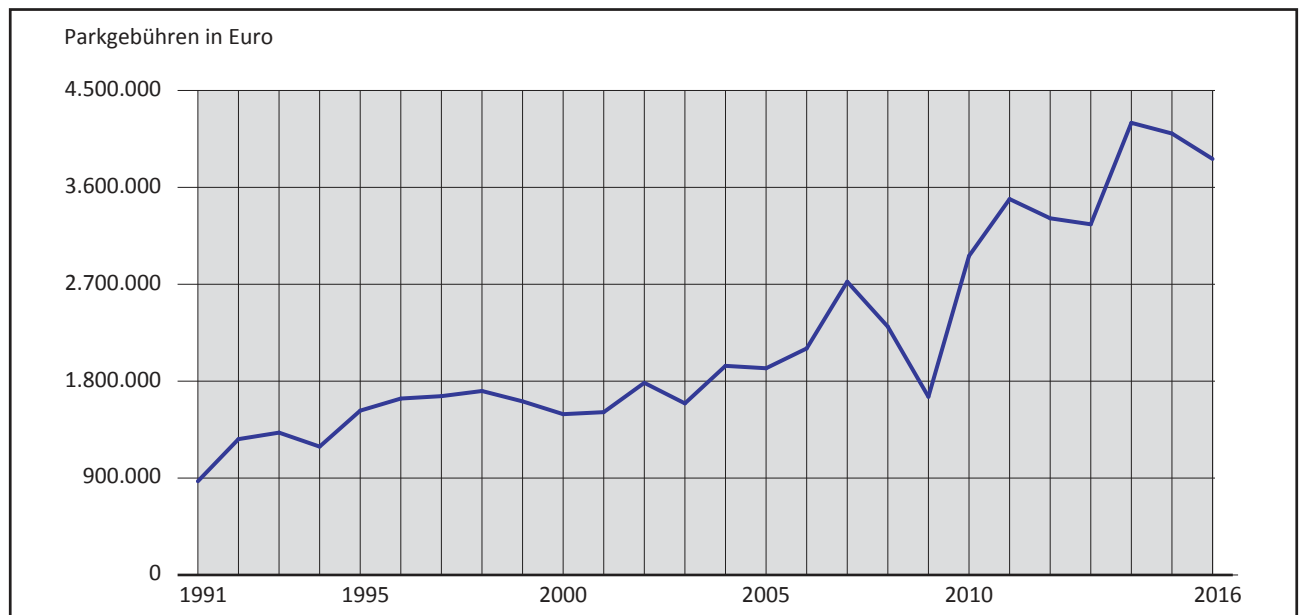

Quelle: Magistrat Klagenfurt am Wörthersee, Abt. Rechtsmittel, Abgaben- und Gebührenrecht



**Tab. 16.26 Verkehrszählung**

Zählstelle	Richtung	Anzahl der Kfz (Kfz/24h)			
		Jän./Feb.	Apr./Mai	Juli/Aug.	Okt./Nov.
Autobahn (Minimundus)	Norden	keine Zählung	keine Zählung	keine Zählung	keine Zählung
	Süden	keine Zählung	keine Zählung	keine Zählung	keine Zählung
	<b>Summe</b>				
Autobahn (August-Jaksch-Straße)	Einwärts	5.700	5.800	6.400	5.500
	Auswärts	5.900	6.200	6.700	6.200
	<b>Summe</b>	<b>11.600</b>	<b>12.000</b>	<b>13.100</b>	<b>11.700</b>
Ferdinand-Wedenig-Straße Leopold-Figl-Straße	Norden	3.600	4.400	4.400	4.100
	Süden	3.700	4.400	4.200	4.100
	<b>Summe</b>	<b>7.300</b>	<b>8.800</b>	<b>8.600</b>	<b>8.200</b>
Feldkirchner Straße (Wölfnitz)	Einwärts	5.900	6.400	6.100	6.500
	Auswärts	5.900	6.200	6.100	6.400
	<b>Summe</b>	<b>11.800</b>	<b>12.600</b>	<b>12.200</b>	<b>12.900</b>
Feldkirchner Straße (Schleppe)	Einwärts	10.700	11.700	10.300	11.600
	Auswärts	11.000	11.300	10.400	11.200
	<b>Summe</b>	<b>21.700</b>	<b>23.000</b>	<b>20.700</b>	<b>22.800</b>
Feldkirchner Straße (Herbertgarten)	Einwärts				
	Auswärts	Schleifen defekt	Schleifen defekt	Schleifen defekt	Schleifen defekt
	<b>Summe</b>				
Görtschitztalstraße (Portendorf)	Einwärts	3.200	3.900	3.500	4.000
	Auswärts	3.200	4.000	3.600	4.000
	<b>Summe</b>	<b>6.400</b>	<b>7.900</b>	<b>7.100</b>	<b>8.000</b>
Görtschitztalstraße (Pokeritsch)	Einwärts	6.900	7.500	8.000	8.600
	Auswärts	8.400	8.200	9.500	10.100
	<b>Summe</b>	<b>15.300</b>	<b>15.700</b>	<b>17.500</b>	<b>18.700</b>
August-Jaksch-Straße (Funkhaus)	Einwärts	6.800			
	Auswärts	7.900	Schleifen defekt	Schleifen defekt	Schleifen defekt
	<b>Summe</b>	<b>14.700</b>			
Koschatstraße (Khevenhüllerstraße)	Einwärts	4.100	4.200	4.100	4.100
	Auswärts	5.300	5.300	4.900	5.400
	<b>Summe</b>	<b>9.400</b>	<b>9.500</b>	<b>9.000</b>	<b>9.500</b>
Pischeldorfer Straße (Pokeritsch)	Einwärts	4.900	6.000	4.800	5.200
	Auswärts	4.200	6.300	4.300	4.500
	<b>Summe</b>	<b>9.100</b>	<b>12.300</b>	<b>9.100</b>	<b>9.700</b>
Pischeldorfer Straße (Kraßniggstraße)	Einwärts				
	Auswärts	Schleifen defekt	Schleifen defekt	Schleifen defekt	Schleifen defekt
	<b>Summe</b>				
Rosentaler Straße (Neudorf)	Einwärts	9.700	10.000		
	Auswärts	8.900	9.300	Unfallschaden	Unfallschaden
	<b>Summe</b>	<b>18.600</b>	<b>19.300</b>		
Rosentaler Straße (Glanfurt)	Einwärts	14.000	14.300	14.700	14.300
	Auswärts	13.600	13.900	13.700	13.600
	<b>Summe</b>	<b>27.600</b>	<b>28.200</b>	<b>28.400</b>	<b>27.900</b>
Rosentaler Straße (Messe)	Einwärts	6.500	6.400	6.300	13.500
	Auswärts	12.200	12.200	12.400	12.600
	<b>Summe</b>	<b>18.700</b>	<b>18.600</b>	<b>18.700</b>	<b>26.100</b>
Josef-Sablatnig-Straße (Atschalas)	Osten	3.600	3.900	3.700	4.600
	Westen	3.300	3.700	3.400	4.200
	<b>Summe</b>	<b>6.900</b>	<b>7.600</b>	<b>7.100</b>	<b>8.800</b>
Josef-Sablatnig-Straße (Blasendorf)	Osten	1.300	1.600	1.600	2.200
	Westen	1.500	1.800	1.400	2.000
	<b>Summe</b>	<b>2.800</b>	<b>3.400</b>	<b>3.000</b>	<b>4.200</b>

Zählart: Schleifendetektoren



Tab. 16.26 Schluss

Zählstelle	Richtung	Anzahl der Kfz (Kfz/24h)			
		Jän./Feb.	Apr./Mai	Juli/Aug.	Okt./Nov.
St. Veiter Straße (Galgenbichl)	Einwärts				
	Auswärts	Schleifen defekt	Schleifen defekt	Schleifen defekt	Schleifen defekt
	<b>Summe</b>				
St. Veiter Straße (Annabichl)	Einwärts	10.700	12.100	10.300	11.100
	Auswärts	10.300	11.600	10.100	10.900
	<b>Summe</b>	<b>21.000</b>	<b>23.700</b>	<b>20.400</b>	<b>22.000</b>
St. Veiter Straße (Stadtwerke)	Einwärts	7.000	7.600	7.700	7.300
	Auswärts	6.900	7.300	7.400	7.600
	<b>Summe</b>	<b>13.900</b>	<b>14.900</b>	<b>15.100</b>	<b>14.900</b>
Südring (St. Peter)	Osten	8.200	10.300	9.800	9.100
	Westen	7.600	9.800	8.800	8.400
	<b>Summe</b>	<b>15.800</b>	<b>20.100</b>	<b>18.600</b>	<b>17.500</b>
Südring (Industriegebiet)	Osten	7.800	9.900	9.200	8.600
	Westen	8.400	11.200	10.300	9.900
	<b>Summe</b>	<b>16.200</b>	<b>21.100</b>	<b>19.500</b>	<b>18.500</b>
Südring (Lodengasse)	Osten	7.300	8.700	8.100	8.000
	Westen	7.100	8.400	8.200	7.700
	<b>Summe</b>	<b>14.400</b>	<b>17.100</b>	<b>16.300</b>	<b>15.700</b>
Waidmannsdorfer Straße (Glanfurt)	Einwärts	3.600	4.300	4.100	
	Auswärts	3.800	4.800	4.400	Schleifen defekt
	<b>Summe</b>	<b>7.400</b>	<b>9.100</b>	<b>8.500</b>	
Villacher Straße (Wörthersee)	Einwärts	4.900	6.500	6.400	5.700
	Auswärts	4.900	6.200	6.200	5.600
	<b>Summe</b>	<b>9.800</b>	<b>12.700</b>	<b>12.600</b>	<b>11.300</b>
Villacher Straße (Minimundus)	Einwärts	4.500	6.300	6.300	5.100
	Auswärts	4.600	6.100	6.400	4.900
	<b>Summe</b>	<b>9.100</b>	<b>12.400</b>	<b>12.700</b>	<b>10.000</b>
Villacher Straße (Rizzisteg)	Einwärts				
	Auswärts	Schleifen defekt	Schleifen defekt	Schleifen defekt	Schleifen defekt
	<b>Summe</b>				
Völkermarkter Straße (Aich)	Einwärts	8.600	9.700	10.200	9.500
	Auswärts	8.600	9.400	10.200	9.900
	<b>Summe</b>	<b>17.200</b>	<b>19.100</b>	<b>20.400</b>	<b>19.400</b>
Völkermarkter Straße (Haidach)	Einwärts	14.100	13.900		
	Auswärts	18.000	18.300	Schleifen defekt	Schleifen defekt
	<b>Summe</b>	<b>32.100</b>	<b>32.200</b>		
Völkermarkter Straße (Korngasse)	Einwärts	10.900	10.900	12.100	11.700
	Auswärts	10.800	9.200	11.500	11.500
	<b>Summe</b>	<b>21.700</b>	<b>20.100</b>	<b>23.600</b>	<b>23.200</b>
Völkermarkter Straße (Elisabethinen)	Einwärts	9.600	8.800	8.700	10.200
	Auswärts	10.000	9.400	10.000	11.100
	<b>Summe</b>	<b>19.600</b>	<b>18.200</b>	<b>18.700</b>	<b>21.300</b>
Wörthersee-Südufer-Straße (Südring)	Norden	7.000	8.400	8.900	8.400
	Süden	6.900	8.600	9.000	8.200
	<b>Summe</b>	<b>13.900</b>	<b>17.000</b>	<b>17.900</b>	<b>16.600</b>
Ebentaler Straße (Kleistgasse)	Einwärts				
	Auswärts	Schleifen defekt	Schleifen defekt	Schleifen defekt	Schleifen defekt
	<b>Summe</b>				
Völkermarkter Ring (Rauscherpark)	Norden	9.700	10.600	10.100	9.100
	Süden	6.600	7.300	11.000	7.200
	<b>Summe</b>	<b>16.300</b>	<b>17.900</b>	<b>21.100</b>	<b>16.300</b>

Quelle: Magistrat Klagenfurt am Wörthersee, Abt. Straßenbau und Verkehr

**Tab. 17.1 Elektrizitätsaufbringung und Bedarf**

Bezeichnung	Aufbringung im Jahr ... in kWh		Änderung in %
	2016	2015	
Kleinwasserkraft	16.758.720	15.164.910	+ 10,51
Kraftwärmekopplung	41.724.960	47.110.990	- 11,43
ÖKO-Energie	4.371.840	3.127.380 <sup>1)</sup>	+ 39,79
Sonstige Erzeugung	27.980	23.380	+ 19,67
<b>Erzeugung insgesamt</b>	<b>62.883.500</b>	<b>65.426.660</b>	<b>- 3,89</b>
Netzaustausch Kelag	545.811.403	546.596.000	- 0,14
<b>Aufbringung/Netzbedarf</b>	<b>608.694.903</b>	<b>612.022.660</b>	<b>- 0,54</b>

<sup>1)</sup> Durch die Inbetriebnahme eines Aggregates im Wörthersee Stadion, wurde ein Großteil der erzeugten Menge in das Stadtwerknetz eingespeist.

Quelle: Stadtwerke Klagenfurt AG

**Tab. 17.2 Jahreshöchstleistung, mit Strom versorgte Anlagen<sup>1)</sup>**

Jahr	Jahreshöchstleistung			Mit Strom versorgte Anlagen
	in kW	am	Benutzungsdauer in Std.	
1990	94.650	09. Jän.	4.820	64.331
2000	110.972	26. Jän.	4.804	60.881
2010	122.193	16. Dez.	5.124	69.233
2011	120.033	03. Feb.	5.164	69.898
2012	123.586	06. Feb.	5.007	71.187
2013	117.655	06. Feb.	5.180	71.889
2014	107.604	17. Feb.	5.635	72.531
2015	120.597	16. Dez.	5.075	73.030
2016	118.152	22. Jän.	5.152	73.744

<sup>1)</sup> Im Versorgungsgebiet.

Quelle: Stadtwerke Klagenfurt AG

**Tab. 17.3 Elektrische Hausanschlüsse<sup>1)</sup>**

Jahr	Hausanschlüsse	Zugang an Leitungslänge in m	In Verwendung stehende werkseigene Zähler
1990	14.120	8.846	64.556
2000	16.754	8.836	78.838
2010	20.817	5.280	88.674
2011	21.091	10.672	81.069
2012	21.134	11.894	82.210
2013	22.271	7.949	82.708
2014	22.408	12.271	84.118
2015	22.760	15.510	84.553
2016	22.427	16.980	83.886

<sup>1)</sup> Im Versorgungsgebiet.

Quelle: Stadtwerke Klagenfurt AG

**Tab. 17.4 Länge des Leitungsnetzes <sup>1)</sup>**

Bezeichnung	Länge in m	Bezeichnung	Länge in m
Übertragungsnetz 110 kV	18.700	Kabelleitung einschl. Hausanschlüsse	1.490.690
<b>Verteilernetz:</b>			
20 kV-Kabel	459.470	Kabelleitungen der Straßenbeleuchtung	659.216
20 kV-Freileitung	24.480	Freileitung für Straßenbeleuchtung	3.861
4 kV-Freileitung	1.425.880	Messkabel	92.994

<sup>1)</sup> Im Versorgungsgebiet.

Quelle: Stadtwerke Klagenfurt AG

**Tab. 17.5 Telekommunikation – Anlagen**

Jahr	Leerrohrnetz	Lichtwellenleiternetz
	am Ende des Berichtsjahres in m	
2002	322.900	151.100
2010	527.758	318.381
2011	539.201	338.582
2012	565.293	349.103
2013	581.920	352.472
2014	586.964	381.096
2015	600.461	398.039
2016	593.000	406.000

Quelle: Stadtwerke Klagenfurt AG

**Tab. 17.6 Gaswerk**

Bezeichnung	2016	2015	Änderung in %	Anlagen	
				Gasversorgungs- netz in m	Hausanschlüsse
				am Ende des Berichtsjahres	
Erdgasbezug (Mio m <sup>3</sup> N)	49.921	46.794	+ 6,68	151.890	1.804

Quelle: Stadtwerke Klagenfurt AG

**Tab. 17.7 Gaswerk – Vertrieb (Kunden im Netz der EKG)**

Abgabe an/ Jahr	Anzahl der Abnehmer	Mio. kWh
Tarifikunden (Zählpunkte)	3.266	52.193
Sondervertragskunden (Zählpunkte)	204	508.987
Eigenbedarf (Zählpunkte)	5	1
<b>Insgesamt</b>	<b>3.475</b>	<b>561.181</b>
2015	3.576	522.455
2014	3.447	483.276
2013	3.592	528.537
2012	3.648	491.724
2011	3.718	320.896
2010	3.941	214.160
2009	4.018	183.756
2008	4.029	168.779
2007	3.976	156.405
2006	3.992	151.510

Quelle: Stadtwerke Klagenfurt AG

**Tab. 17.8 Fernwärmeversorgung**

Jahr	Erzeugte Fernwärme					Ange- schlossene Objekte	Fernleitungs- kanallänge in m
	Fernheizwerk	Dezentrale Anlagen	Biomasse- kraftwerk der RZ-Gruppe	Biomasse- kraftwerk Emmersdorf	insge- samt		
	in MWh						
1990	292.075	17.777	-	-	309.852	1.444	60.901
2000	355.300	7.300	-	-	362.600	2.283	84.770
2010	329.071	5.947	103.092	2.201	440.311	3.793	99.278
2011	279.288	18.511 <sup>1)</sup>	122.504	2.405	422.708	3.861	102.346
2012	281.400	21.100	122.675	2.421	427.596	4.213 <sup>2)</sup>	104.002
2013	304.697	9.216	125.141	2.649	441.703	4.275	104.974
2014	272.147	6.139	129.673	2.362	410.321	4.375	105.492
2015	283.164	8.062	157.029	2.564	450.819	4.375	107.014
2016	301.377	4.548	155.451	2.562	463.938	4.391	110.290
<b>Verändg. ggü. dem Vorjahr</b>	<b>+ 6,43 %</b>	<b>- 43,59 %</b>	<b>- 1,00 %</b>	<b>- 0,08 %</b>	<b>+ 2,91 %</b>	<b>+ 0,37 %</b>	<b>+ 3,06 %</b>

<sup>1)</sup> Mehrproduktion in den dezentralen Anlagen "Heizwerk Süd" (Schrödinger Straße) und LKH Klagenfurt.

<sup>2)</sup> Angeschlossene Objekte: Fernheizwerk, RZ - Gruppe und Biomassekraftwerk Emmersdorf.

Quelle: Stadtwerke Klagenfurt AG, Energie Klagenfurt GmbH., RZ Gruppe - Riegler & Zechmeister GmbH

**Tab. 17.9 Heizgradtage<sup>1)</sup>**

Jahr	Heiz- gradtage insgesamt	davon nach Monaten											
		I	II	III	IV	V	VI	VII	VIII	IX	X	XI	XII
1990	<b>3.434</b>	693	459	396	323	17	11	-	-	64	259	516	696
2000	<b>3.034</b>	775	526	411	143	30	-	-	-	177	400	572	724
2010	<b>3.506</b>	706	596	443	231	45	-	-	8	26	309	419	724
2011	<b>3.514</b>	725	578	449	161	59	-	8	-	17	334	537	646
2012	<b>3.357</b>	667	673	334	254	50	-	-	-	20	256	409	695
2013	<b>3.295</b>	652	596	528	181	41	-	-	-	29	184	452	632
2014	<b>2.746</b>	563	485	365	127	78	-	-	-	33	130	352	613
2015	<b>3.311</b>	627	547	440	187	40	-	-	-	79	276	452	664
2016	<b>3.158</b>	679	488	421	137	49	-	-	-	-	275	465	644

<sup>1)</sup> Heizgradtage = Summe der Temperaturdifferenzen zwischen einer bestimmten konstanten Raumtemperatur (20 ° C) und dem Tagesmittel der Lufttemperatur, falls diese gleich oder unter einer angenommenen Heizgrenztemperatur (12 ° C) liegt.

Quelle: Zentralanstalt für Meteorologie und Geodynamik



**Grafik 17.1 Gas- und Fernwärmeversorgung**

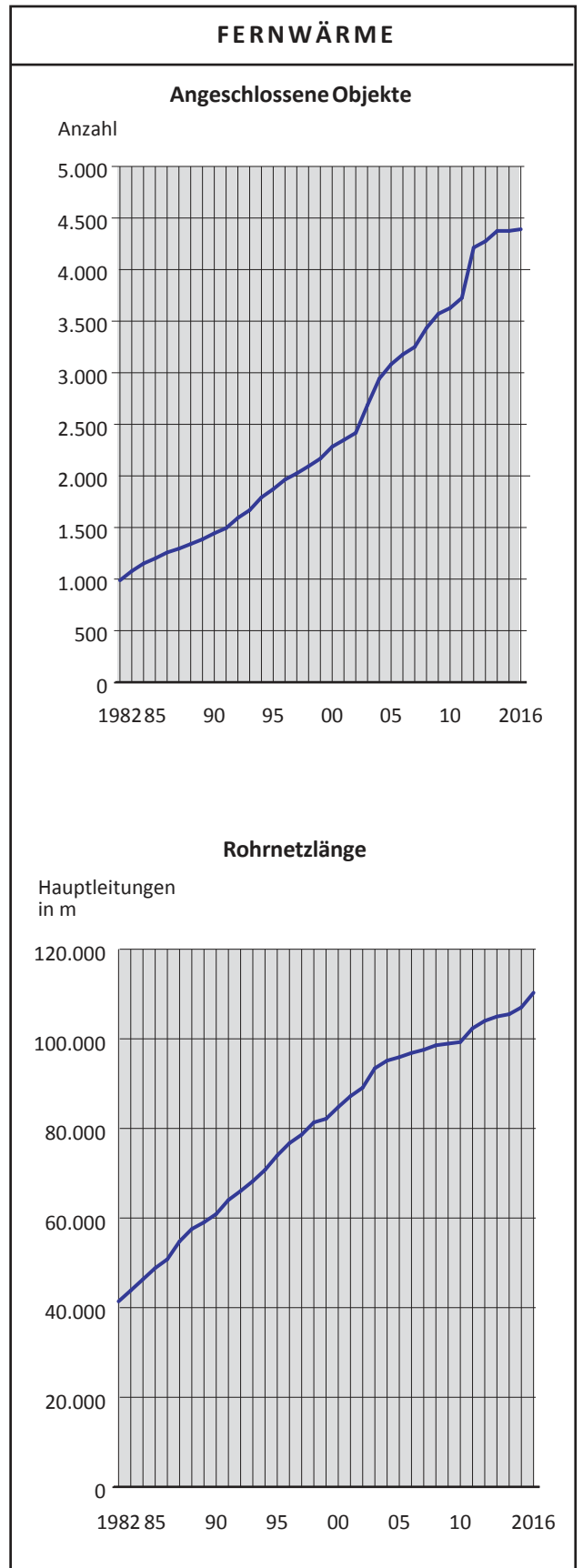
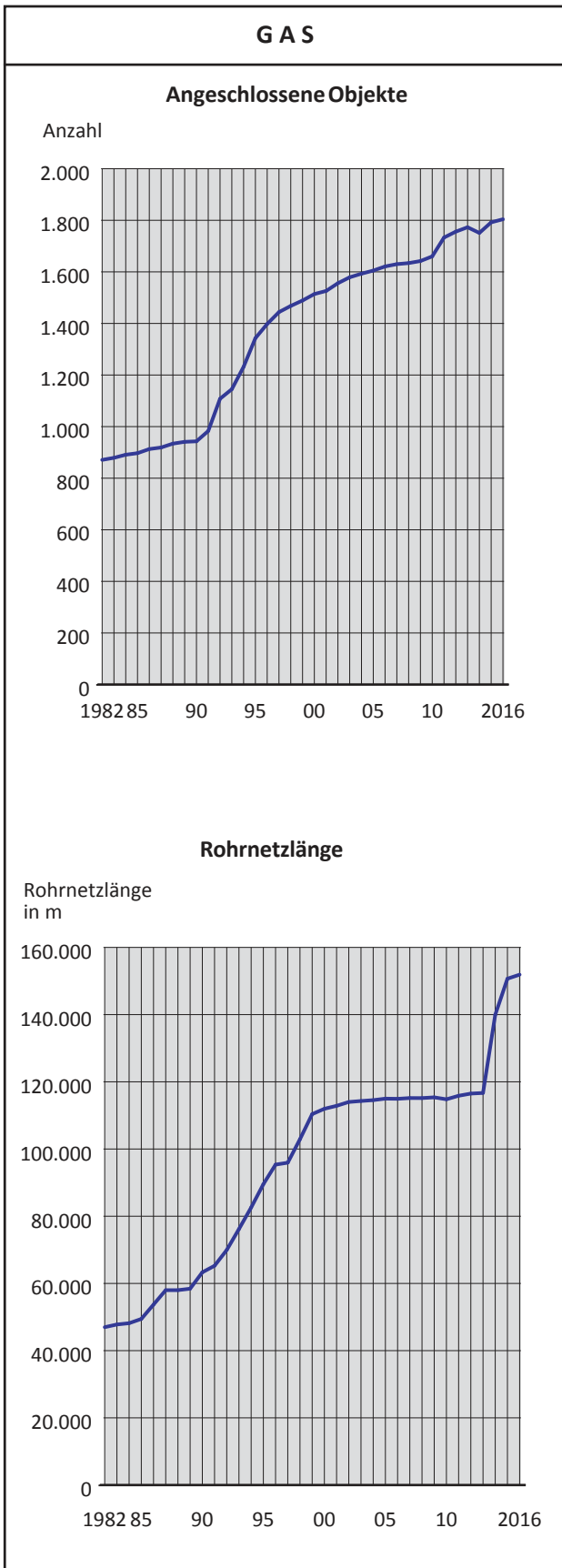

Quelle: Stadtwerke Klagenfurt AG

**Tab. 17.10 Wasserversorgung – Eigene Förderung und Bezug**

Jahr	Wasserförderung in m <sup>3</sup> insgesamt	davon				
		Straschitz I und II	Zwirnawald	Sattnitz (Quellen)	Wasserwerk Rain	Fremdwasser- bezug
1995	<b>8.518.606</b>	.	.	.	.	.
2000	<b>8.895.032</b>	.	.	.	.	.
2010	<b>8.477.720</b>	2.996.000	1.894.240	258.400	282.900	3.046.180
2011	<b>8.336.210</b>	3.821.600	1.363.730	208.800	234.900	2.707.180
2012	<b>8.371.700</b>	3.563.900	1.190.300	.	814.600	2.802.900
2013	<b>8.383.960</b>	2.477.990	1.554.050	.	827.320	3.524.600
2014	<b>7.830.656</b>	1.997.200	1.813.550	.	562.300	3.457.606
2015	<b>8.530.306</b>	2.143.400	2.166.900	.	.	4.220.006
2016	<b>8.308.847</b>	2.039.000	2.683.200	.	.	3.586.647
<b>Veränderung ggü. dem Vorjahr</b>	<b>- 2,60 %</b>	<b>- 4,87 %</b>	<b>+ 23,83 %</b>	.	.	<b>- 15,01 %</b>

<sup>1)</sup> Der Sattnitzstollen bleibt aus betriebstechnischen Gründen bis auf weiteres außer Betrieb.

<sup>2)</sup> Im Wasserwerk Rain wird aus betriebswirtschaftlichen Gründen nicht gefördert.

Quelle: Stadtwerke Klagenfurt AG

**Tab. 17.11 Wasserförderung und Wasserabgabe**

Eigene Förderung		Förderung insgesamt	Fremd- bezug	Wasserabgabe			
Quell- wasser	Grund- und Oberflächen- wasser			im eigenen Gemeinde- gebiet	an andere Versorgungs- betriebe	werkseigener Verbrauch	Rohrnetz- verluste
in 1.000 m <sup>3</sup>							
-	8.309	<b>8.309</b>	3.587	6.525	46	149	1.589

Quelle: Stadtwerke Klagenfurt AG



Tab. 17.12 Wasserwerk – Anlagen

Jahr	Rohrnetz in m	Bestand am Ende des Berichtsjahres an		
		Hausanschlüssen	Wasserzählern	Hydranten (inkl. Privathydranten)
1990	460.982	14.484	15.969	1.147
2000	525.247	16.492	16.821	1.323
2010	563.811	17.809	21.942	1.429
2011	565.770	17.955	22.938	1.451
2012	568.470	17.986	21.115	1.485
2013	571.665	18.012	18.255	1.495
2014	575.330	18.097	18.335	1.540
2015	577.321	18.117	18.360	1.720
2016	598.667	18.230	18.478	1.730

Quelle: Stadtwerke Klagenfurt AG

Tab. 17.13 Wasserförderung – Jahreshöchstleistung und durchschn. Tagesförderung

Jahr	Jahreshöchstwert der Tagesförderung		Durchschnittliche Tagesförderung in m <sup>3</sup>
	in m <sup>3</sup>	am	
1990	27.900	21. Mai	23.079
2000	31.480	20. Juni	24.303
2010	34.970	16. Juli	23.227
2011	35.340	16. August	22.838
2012	31.730	2. Juli	22.873
2013	36.540	6. August	22.970
2014	31.990	20. Oktober	21.454
2015	40.254	21. Juli	23.370
2016	29.874	12. Juli	22.764

Quelle: Stadtwerke Klagenfurt AG



**Grafik 17.2 Wasserversorgung**

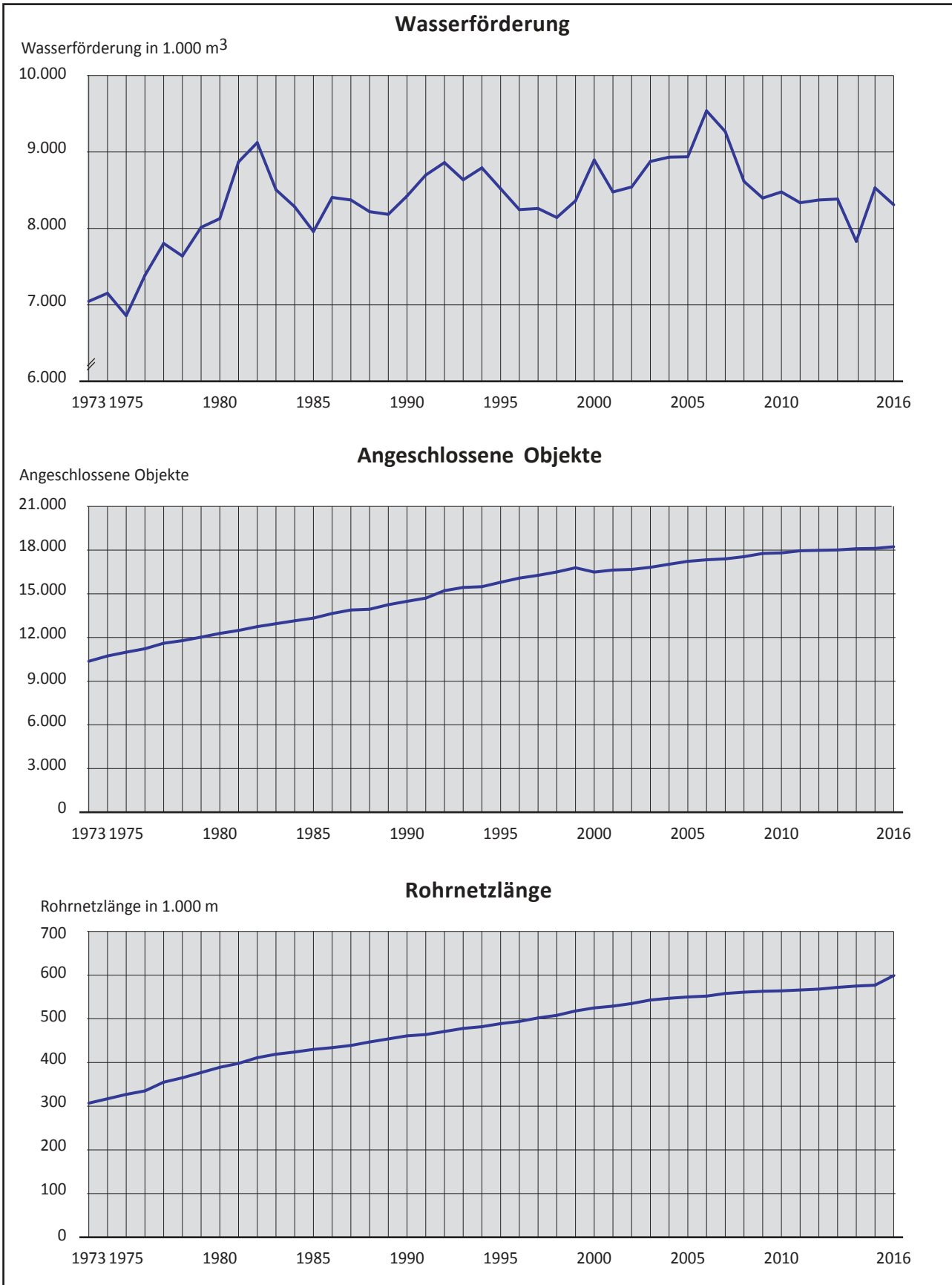

Quelle: Stadtwerke Klagenfurt AG

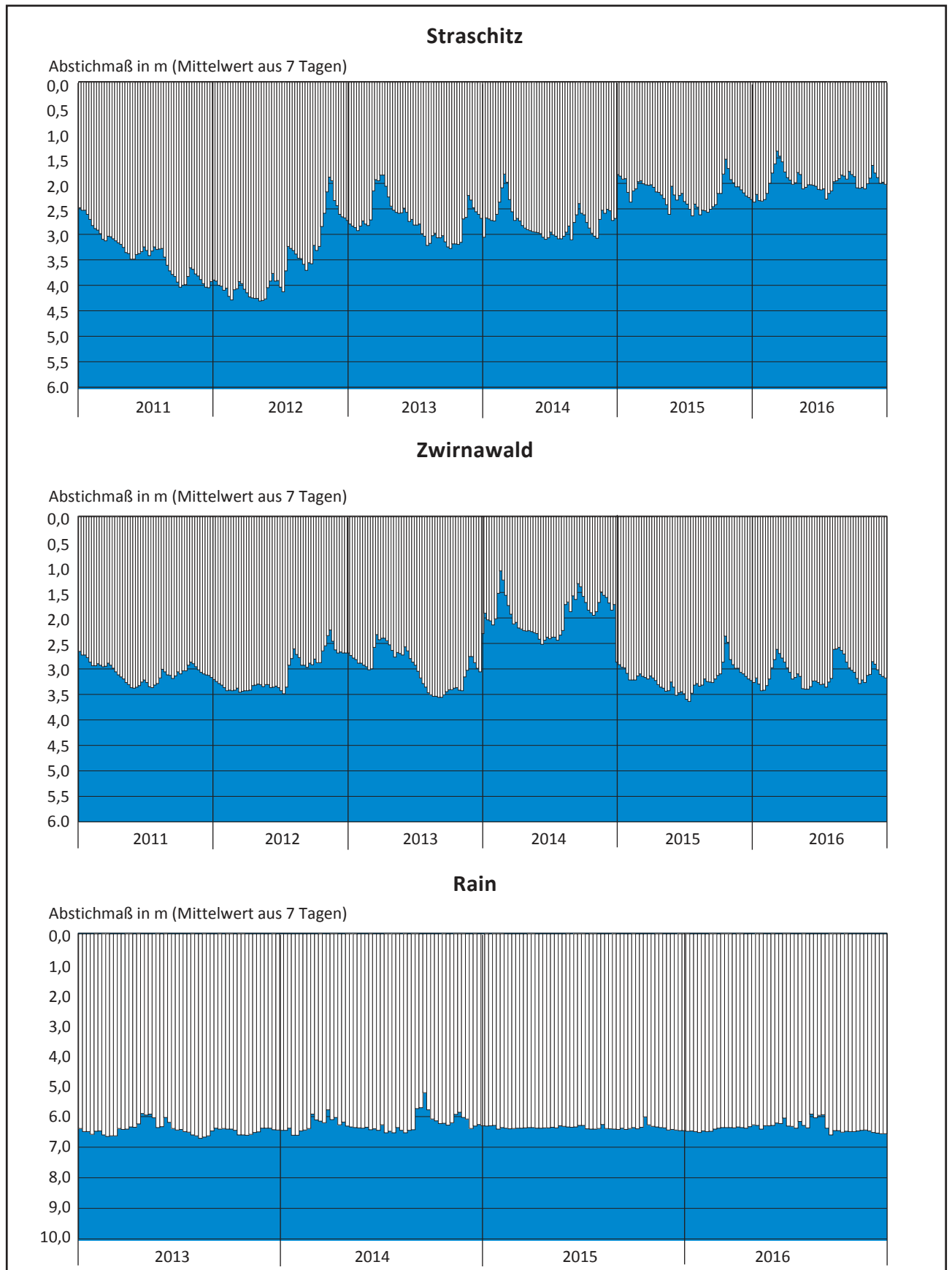
**Grafik 17.3 Grundwasserspiegel der Klagenfurter Trinkwasserbrunnen**

Quelle: Stadtwerke Klagenfurt AG

**Tab. 18.1 Städtisches Strandbad**

Jahr	Strandbad				Veränderung in % gegenüber dem Vorjahr	
	Saisonmietende	Betriebs-tage	Besuche		Saisonmietende	Besuche
			insge-samt	dar. Tages-besuche		
1990	14.300	142	<b>935.803</b>	.	+ 2,4	+ 5,2
2000	13.928	141	<b>515.014</b>	.	+ 1,7	+ 17,2
2010	13.604	151	<b>353.716</b>	150.285	+ 5,2	- 12,1
2011	12.388	157	<b>411.905</b>	167.016	- 8,9	+ 16,5
2012	12.937	156	<b>401.077</b>	159.236	+ 4,4	- 2,6
2013	11.627	157	<b>430.306</b>	183.441	- 10,1	+ 7,3
2014	8.650	151	<b>267.152</b>	107.415	- 25,6	- 37,9
2015	11.680	150	<b>395.353</b>	161.981	+ 35,0	+ 48,0
2016	11.343	150	<b>366.849</b>	144.060	- 2,9	- 7,2

Quelle: Stadtwerke Klagenfurt AG

**Tab. 18.2 Strandbad Maiernigg und Maria Loretto**

Jahr	Strandbad Maiernigg				Strandbad Maria Loretto			
	Saisonmietende	Be-triebs-tage	Besuche		Saisonmietende	Be-triebs-tage	Besuche	
			insge-samt	dar. Tages-besuche			insge-samt	dar. Tages-besuche
1990	2.305	142	<b>125.753</b>	.	925	86	<b>45816</b>	.
2000	2.517	141	<b>87.467</b>	.	815	151	<b>14.460</b>	.
2010	1.120	151	<b>45.479</b>	22.141	1.169	151	<b>43.914</b>	20.194
2011	1.322	157	<b>51.644</b>	23.487	1.289	157	<b>48.414</b>	19.592
2012	1.293	156	<b>53.801</b>	23.510	1.232	156	<b>49.835</b>	20.673
2013	1.410	157	<b>53.390</b>	30.372	1.278	157	<b>53.979</b>	25.241
2014	1.767	151	<b>32.208</b>	13.382	1.261	151	<b>28.593</b>	11.393
2015	1.553	150	<b>57.762</b>	25.908	1.364	150	<b>53.813</b>	23.392
2016	1.466	150	<b>48.078</b>	20.792	1.338	150	<b>48.335</b>	19.718

Quelle: Stadtwerke Klagenfurt AG

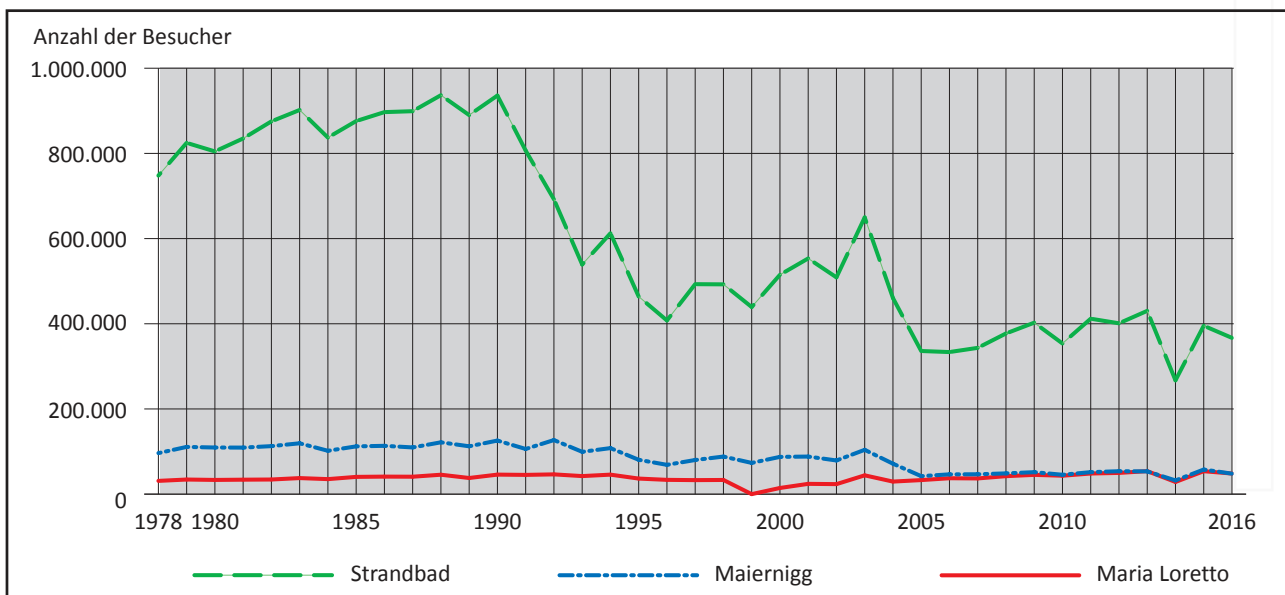
**Grafik 18.1 Entwicklung der Besucherzahlen im Strandbad, Maiernigg und Maria Loretto**

Quelle: Stadtwerke Klagenfurt AG



Tab. 18.3 Städtisches Hallenbad

Jahr	Betriebs- tage	Besucher			Veränderung der Besucherzahl in % gegenüber dem Vorjahr		
		Schwimm- halle	Sauna	Fitness- Center	Schwimm- halle	Sauna	Fitness- Center
1990	.	112.840	40.290	.	+ 6,9	- 2,4	.
2000	.	141.200	37.798	.	+ 1,6	- 0,6	.
2010	270	144.981	42.056	12.762	+ 10,2	+ 3,4	- 7,7
2011	263	133.706	41.306	12.362	- 7,8	- 1,8	- 3,1
2012	264	135.394	43.489	14.438	+ 1,3	+ 5,3	+ 16,8
2013	270	146.344	46.879	14.737	+ 8,1	+ 7,8	+ 2,1
2014	261	135.886	46.778	14.371	- 7,1	- 0,2	- 2,5
2015	263	127.941	46.108	15.914	- 5,8	- 1,4	+ 10,7
2016	271	130.751	47.594	15.463	+ 2,2	+ 3,2	- 2,8

Quelle: Stadtwerke Klagenfurt AG

Grafik 18.2 Entwicklung der Besucherzahlen im städtischen Hallenbad und in der Sauna

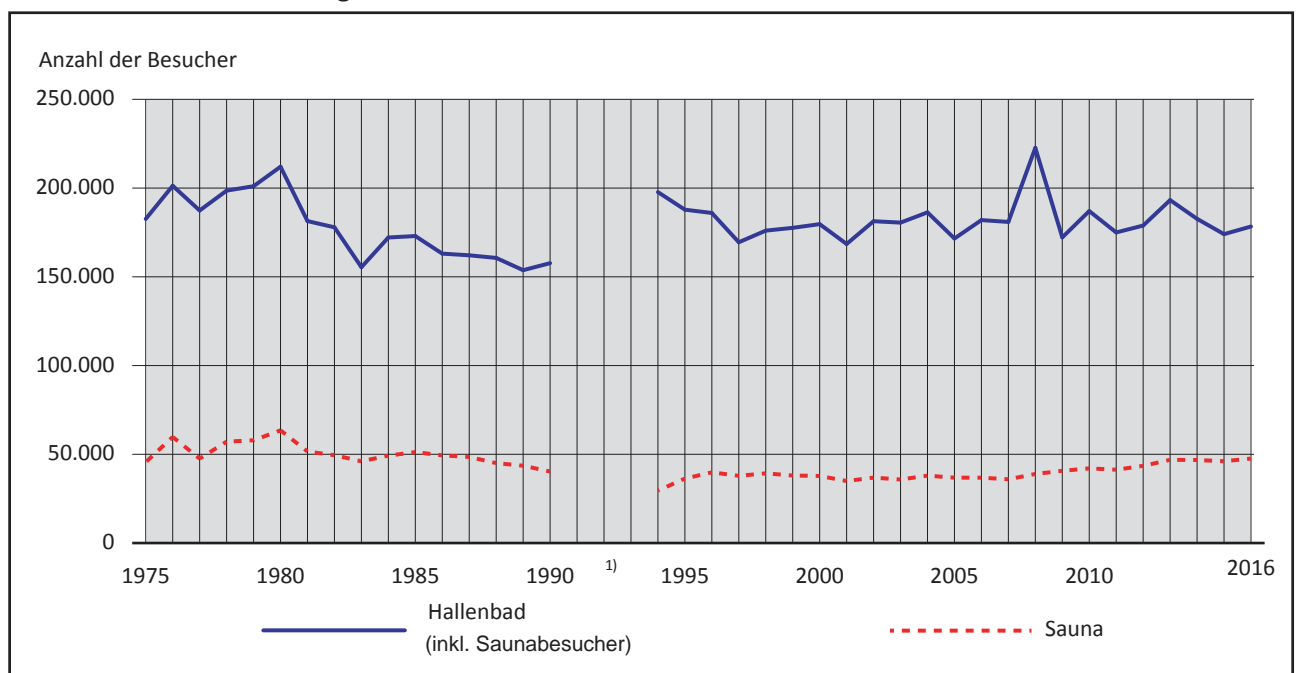

<sup>1)</sup> Wegen Umbauarbeiten war das Hallenbad vom 29. Mai 1991 bis 18. Dezember 1993 geschlossen.

Quelle: Stadtwerke Klagenfurt AG

**Tab. 18.4 Bestattung Kärnten**

Jahr	Erdbe- stattungen	Feuerbe- stattungen	darunter Bestattungen Friedensforst	darunter Sozialfälle	Über- führungen	Urnenbei- setzungen	Abholer	Exhu- mierungen
2005	385	231	-	11	132	28	398	-
2006	344	260	-	14	159	34	364	7
2007	362	277	-	11	138	28	374	1
2008	338	292	-	6	76	32	270	1
2009	444	340	-	10	26	30	238	2
2010	418	434	-	8	34	33	226	2
2011	454	497	-	11	53	27	197	1
2012	453	610	21	20	40	37	216	2
2013	457	549	67	13	53	36	202	-
2014	401	580	80	12	37	40	192	-
2015	345	669	101	12	20	92	57	1
2016	353	688	132	10	22	53	107	2

Quelle: Bestattung Kärnten GmbH

**Tab. 18.5 PAX Bestattung**

Jahr	Erdbe- stattungen	Feuerbe- stattungen	darunter Bestattungen Friedensforst	darunter Sozialfälle	Über- führungen	Urnenbei- setzungen	Abholer	Exhu- mierungen
2011	101	156	-	-	4	10	16	-
2012	112	145	-	-	5	8	7	-
2013	90	143	-	2	9	10	5	-
2014	70	108	-	-	5	2	3	-
2015	71	170	-	-	4	-	3	-
2016	79	160	-	-	5	-	6	-

Quelle: Bestattung Kärnten GmbH

**Tab. 18.6 Gesundheitsamt – Aufträge**

Bezeichnung	Anzahl	Bezeichnung	Anzahl
Exhumierungen	2	Sanitätspolizeiliche Obduktionen	4
Hausaufbahrungen	10	Beisetzungsbewilligungen für Sonderbestattungsanlagen	13

Quelle: Magistrat Klagenfurt am Wörthersee, Abt. Gesundheit

**Tab. 18.7 Friedhofverwaltung – Aufträge**

Bezeichnung	Anzahl	Bezeichnung	Anzahl
Überführungen	473	Urnenbeisetzungen	623
Einäscherungen	554	Sonderfälle	27
Exhumierungen	2		

Quelle: Magistrat Klagenfurt am Wörthersee, Abt. Gesundheit



Tab. 18.8 Friedhofverwaltung

Bezeichnung / Jahr	Insgesamt	davon auf dem (Friedhof)															
		Zentralfriedhof	St. Martin	St. Ruprecht	St. Peter	St. Georgen	Wölfnitz	Viktring	Ponfeld	Großbuch	St. Jakob a. d. Str.	St. Peter a. Bichl	Emmersdorf	Hörtendorf	Lendorf	Tultschnig	
Anzahl der <sup>1)</sup>																	
Gräber	15.525	8.973	-	2.140	2.441	373	219	1.225	-	-	-	-	-	-	154	-	-
Urnennischen	2.657	1.352	-	422	339	24	168	294	-	-	-	-	-	-	58	-	-
Urnengräber	1.186	878	-	36	198	-	-	74	-	-	-	-	-	-	-	-	-
Fürsorgegräber	287	287	-	-	-	-	-	-	-	-	-	-	-	-	-	-	-
Ehrengräber	24	16	-	6	-	-	-	2	-	-	-	-	-	-	-	-	-
Grüfte	176	134	-	19	2	3	-	18	-	-	-	-	-	-	-	-	-
Beerdigungen im Jahre																	
2016	895	428	104	99	117	18	13	95	2	-	3	1	-	13	-	2	
2015	908	430	78	111	132	25	13	76	4	4	12	1	3	10	4	5	
2014	858	386	95	120	113	12	21	79	5	1	11	-	2	10	1	2	
2013	883	398	89	119	121	18	13	98	-	-	13	-	1	11	1	1	
2012	917	444	93	92	134	22	16	73	6	1	20	-	1	9	4	2	
2011	898	445	95	104	118	18	10	68	2	2	16	-	3	14	2	1	
2010	910	424	76	145	127	20	25	66	3	1	9	-	3	5	4	2	
2000	688	317	71	88	104	17	11	56	3	2	10	-	1	6	2	-	
1990	786	401	75	114	75	23	11	58	4	-	11	-	1	10	2	1	

<sup>1)</sup> Auf städtischen Friedhöfen.

Quelle: Magistrat Klagenfurt am Wörthersee, Abt. Gesundheit

Tab. 18.9 Plakatierung – PSG PosterService GmbH

Jahr	Vorhandene Plakatfläche am Ende des Berichtsjahres insgesamt	davon auf	
		Anschlagtafeln	Litfasssäulen
			(ab 2005 inkl. kleinformative Werbeflächen)
		in m <sup>2</sup>	Anzahl
1995	7.381	.	.
2000	6.745	.	.
2005	5.173	3.359	1.814
2010	11.348	10.048	1.300
2011	11.488	10.038	1.450
2012	11.392	9.942	1.450
2013	11.178	9.728	1.450
2014	10.475	9.000	1.475
2015	10.475	9.000	1.475
2016	10.475	9.000	1.450

Quelle: PSG PosterService GmbH

**Tab. 19.1 Fläche und Wohnbevölkerung (31.12.2015)**

Stadt	Fläche in km <sup>2</sup>	Wohn- bevölkerung insgesamt	andere Staatsangehörigkeit		Einwohner auf 1 ha	Bevölkerung laut	
			absolut	in %		Volkszählung vom 15.5.2001 <sup>1)</sup>	"Mini"- Register- zählung vom 31.10.2011
<b>Klagenfurt</b>	<b>120,11</b>	<b>99.377</b>	<b>14.755</b>	<b>14,8</b>	<b>8,27</b>	<b>90.145</b>	<b>94.483</b>
Villach	134,90	61.218	10.113	16,5	4,54	57.492	59.324
Eisenstadt	42,84	14.226	2.001	14,1	3,32	11.332	13.101
St. Pölten	108,44	53.478	8.448	15,8	4,93	49.117	51.955
Linz	95,99	200.839	41.077	20,5	20,92	183.614	189.889
Salzburg	65,64	150.938	37.670	25,0	22,99	142.808	145.270
Graz	127,48	280.258	55.809	19,9	21,98	226.241	261.726
Innsbruck	104,81	131.009	31.030	23,7	12,50	113.457	119.617
Bregenz	29,51	29.153	6.698	23,0	9,88	26.747	27.831
Wien	414,65	1.840.226	504.197	27,4	44,38	1.550.261	1.714.227

<sup>1)</sup> Volkszählungsergebnis; siehe dazu die Erläuterungen im Kapitel 3 auf Seite 21.

Quelle: Statistik Austria

**Tab. 19.2 Natürliche Bevölkerungsbewegung, Ehescheidungen 2015**

Stadt	Eheschließungen		Ehescheidungen		Lebendgeborene		Gestorbene	
	absolut	auf 1.000 der WB	absolut	auf 1.000 der WB	absolut	auf 1.000 der WB	absolut	auf 1.000 der WB
<b>Klagenfurt</b>	<b>534</b>	<b>5,4</b>	<b>174</b>	<b>1,8</b>	<b>894</b>	<b>9,0</b>	<b>1.003</b>	<b>10,1</b>
Villach	343	5,6	101	1,6	542	8,9	622	10,2
Eisenstadt	98	6,9	33	2,3	126	8,9	171	12,0
St. Pölten	252	4,7	112	2,1	481	9,0	604	11,3
Linz	1.231	6,1	383	1,9	2.132	10,6	2.110	10,5
Salzburg	800	5,3	289	1,9	1.444	9,6	1.369	9,1
Graz	1.501	5,4	506	1,8	3.028	10,8	2.338	8,3
Innsbruck	639	4,9	227	1,7	1.195	9,1	1.161	8,9
Bregenz	193	6,6	55	1,9	325	11,1	248	8,5
Wien	9.526	5,2	4.169	2,3	19.931	10,8	16.526	9,0

WB = Wohnbevölkerung

Quelle: Statistik Austria

**Tab. 19.3 Kinderbetreuung 2015/16**

Stadt	Betreute Kinder nach Gruppenform											
	Krippen			Kindergärten			Horten			Altersgemischte Gruppen		
	m.	w.	zus.	m.	w.	zus.	m.	w.	zus.	m.	w.	zus.
<b>Klagenfurt</b>	<b>434</b>	<b>374</b>	<b>808</b>	<b>1.336</b>	<b>1.254</b>	<b>2.590</b>	<b>922</b>	<b>886</b>	<b>1.808</b>	.	.	.
Villach	148	123	271	671	730	1.401	188	203	391	6	4	10
Eisenstadt	29	22	51	206	189	395	-	-	-	24	18	42
St. Pölten	22	27	49	844	779	1.623	122	114	236	62	45	107
Linz	495	465	960	2.831	2.872	5.703	2.272	2.297	4.569	37	30	67
Salzburg	407	391	798	1.677	1.605	3.282	457	416	873	320	338	658
Graz	973	893	1.866	3.491	3.206	6.697	768	700	1.468	62	59	121
Innsbruck	461	377	838	1.479	1.497	2.976	384	324	708	-	-	-
Bregenz	-	-	-	.	.	798	.	.	796	.	.	267
Wien	7.179	6.479	13.658	18.486	17.155	35.641	8.988	8.884	17.872	14.142	13.378	27.520

Quelle: Statistik Austria



Tab. 19.4 Tourismus – Beherbergungsbetriebe 2015

Stadt	Beherbergungsbetriebe insgesamt (inkl. Campingplätze)	Betten (ohne Zusatzbetten)			Beherbergungsbetriebe insgesamt (inkl. Campingplätze)	Betten (ohne Zusatzbetten)		
		insgesamt (exkl. Campingplatzbetten)	darunter			insgesamt (exkl. Campingplatzbetten)	darunter	
			Gewerblich (Hotels u. ähnl. Betriebe, gew. Ferienwohnungen/-häuser)	Privat (inkl. priv. Ferienwohnungen/-häuser)			Gewerblich (Hotels u. ähnl. Betriebe, gew. Ferienwohnungen/-häuser)	Privat (inkl. priv. Ferienwohnungen/-häuser)
in der Wintersaison 2014/15					in der Sommersaison 2015			
Klagenfurt	83	2.656	1.993	200	100	3.182	2.139	273
Villach	163	4.503	3.473	363	320	6.603	4.563	1.055
Eisenstadt	18	601	560	41	20	657	610	47
St. Pölten	25	1.252	925	67	25	1.252	925	67
Linz	52	4.687	4.321	63	53	5.102	4.736	63
Salzburg	199	12.937	11.286	456	212	13.725	11.509	486
Graz	148	6.447	5.704	305	148	6.738	5.712	293
Innsbruck	141	7.273	6.246	289	146	7.922	6.575	289
Bregenz	36	1.693	1.436	73	56	2.112	1.482	151
Wien	850	70.048	65.035	1.062	896	71.089	65.936	1.212

Quelle: Statistik Austria

Tab. 19.5 Tourismus – Ankünfte und Übernachtungen 2015

Stadt	Wintersaison 2014/15				Sommersaison 2015			
	Ankünfte		Übernachtungen		Ankünfte		Übernachtungen	
	insgesamt	dav. Ausländer	insgesamt	dav. Ausländer	insgesamt	dav. Ausländer	insgesamt	dav. Ausländer
in allen Beherbergungsbetrieben								
Klagenfurt	69.834	27.305	121.543	51.495	139.669	65.445	298.005	154.825
Villach	70.767	39.417	195.923	103.612	180.489	120.453	611.602	410.560
Eisenstadt	8.396	3.041	16.353	6.746	19.115	6.335	38.490	15.880
St. Pölten	30.596	8.153	63.585	17.921	38.831	12.527	77.820	24.129
Linz	198.205	78.826	335.582	149.647	271.941	151.501	442.445	253.979
Salzburg	612.858	420.450	1.052.647	742.254	945.790	735.191	1.668.275	1.312.638
Graz	252.977	115.260	450.955	225.171	346.505	191.579	627.750	369.251
Innsbruck	369.965	254.575	667.645	480.601	558.458	423.360	895.723	672.544
Bregenz	58.719	37.943	91.985	57.455	140.894	104.342	263.652	185.769
Wien	2.795.149	2.098.835	5.967.816	4.736.405	3.759.706	3.020.145	8.279.921	6.910.970

Quelle: Statistik Austria

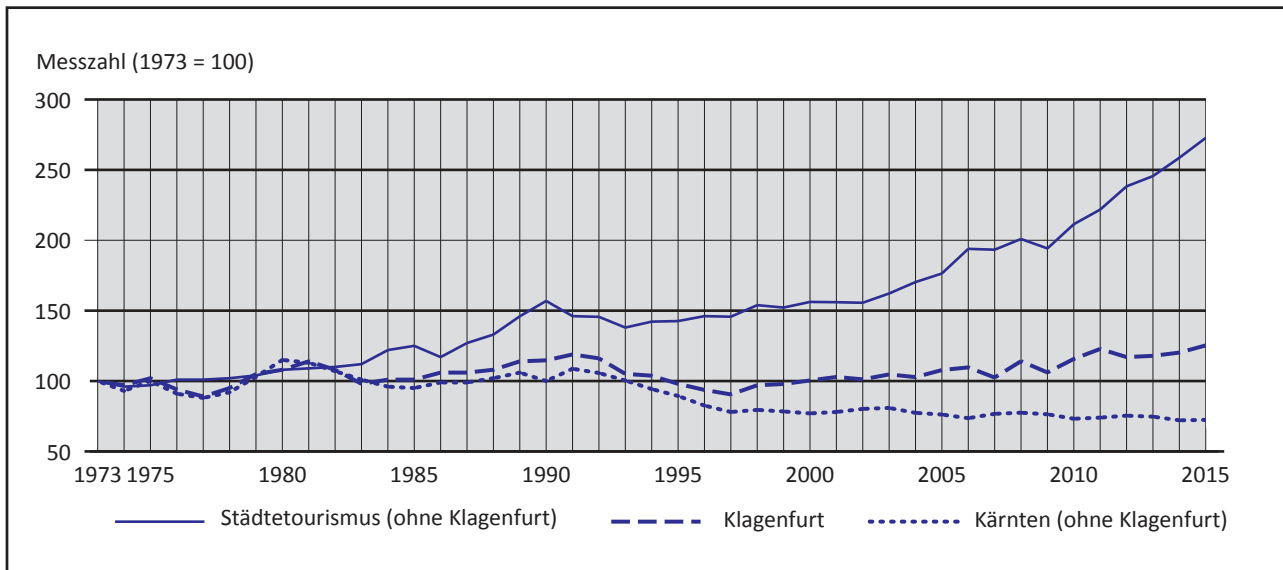

**Grafik 19.1 Städtetourismus – Entwicklung der Übernachtungen <sup>1)</sup>**

<sup>1)</sup> Österreichischer Städtetourismus: Übernachtungen in den Städten Linz, Salzburg, Graz, Innsbruck, Wien und Klagenfurt.

Quelle: Statistik Austria

**Tab. 19.6 Ordentliche Studierende an öffentlichen Universitäten 2015/16**

Bezeichnung	Universität						
	Klagenfurt	Linz	Salzburg	Graz	Leoben	Innsbruck	Wien
Anzahl der Universitäten	1	2	2	4	1	2	9
Anzahl der Studierenden	8.480	19.185	16.254	45.801	3.799	30.719	165.590

Quelle: Statistik Austria

**Tab. 19.7 Ärzte 2015 <sup>1)</sup>**

Bezeichnung	Niedergelassene Ärzte und Ärztinnen									
	Klagenfurt	Villach	Eisenstadt	St. Pölten	Linz	Salzburg	Graz	Innsbruck	Bregenz	Wien
Anzahl der Ärzte	463	188	81	221	728	612	981	481	102	5.542
auf 1.000 der WB	4,7	3,1	5,7	4,1	3,6	4,1	3,5	3,7	3,5	3,0

<sup>1)</sup> Mehrfachnennungen möglich.

Quelle: Österreichische Ärztekammer



Tab. 19.8 Nationalratswahl 2013

Stadt	Nationalratswahl vom 29. September 2013									
	Wahlbe- rechtigte	Wahl- beteil. in %	un- gültig in %	abge- gebene gültige Stimmen	von den abgegebenen gültigen Stimmen entfielen auf					
					SPÖ	ÖVP	FPÖ	BZÖ	GRÜNE	Son- stige
Klagenfurt %	73.937	68,6	1,5	49.948	14.858 29,7	6.755 13,5	7.608 15,2	5.098 10,2	9.309 18,6	6.320 12,7
Villach %	45.015	69,5	1,7	30.768	10.932 35,5	3.340 10,9	5.349 17,4	2.818 9,2	4.289 13,9	4.040 13,1
Eisenstadt %	10.407	78,8	2,0	8.037	1.868 23,2	2.744 34,1	1.157 14,4	165 2,1	1.025 12,8	1.078 13,4
St. Pölten %	39.248	76,6	1,8	29.527	11.090 37,6	5.895 20,0	5.292 17,9	751 2,5	3.382 11,5	3.117 10,6
Linz %	140.809	71,3	1,9	98.462	33.229 33,7	14.959 15,2	19.092 19,4	2.755 2,8	16.826 17,1	11.601 11,8
Salzburg %	100.748	66,7	1,6	66.101	15.642 23,7	13.431 20,3	12.351 18,7	2.133 3,2	13.686 20,7	8.858 13,4
Graz %	196.557	70,0	1,1	136.118	25.242 18,5	23.222 17,1	26.293 19,3	5.172 3,8	29.574 21,7	26.615 19,6
Innsbruck %	88.762	65,5	1,3	57.421	11.427 19,9	12.158 21,2	10.340 18,0	1.296 2,3	13.880 24,2	8.320 14,5
Bregenz %	19.178	53,5	1,1	10.145	2.174 21,4	2.067 20,4	2.094 20,6	202 2,0	1.712 16,9	1.896 18,7
Wien %	1.156.888	69,7	1,4	795.182	251.623 31,6	115.316 14,5	163.501 20,6	18.940 2,4	130.492 16,4	115.310 14,5

Quelle: Bundesministerium für Inneres

Tab. 19.9 Lohnsteuer – Steuerpflichtige Arbeitnehmer und Bruttobezüge 2014

Landeshauptstadt	Steuerpflichtige Arbeitnehmer		Durchschnittlicher jährlicher Bruttobezug in Euro		Einkommensvorteil der Männer in %
	Männer	Frauen	Männer	Frauen	
Klagenfurt	23.270	23.726	37.242	26.911	38,4
Eisenstadt	3.338	3.334	44.464	29.443	51,0
St. Pölten	12.913	11.816	37.630	25.365	48,4
Linz	51.846	47.033	37.627	24.849	51,4
Salzburg	36.505	36.301	36.707	25.462	44,2
Graz	71.411	66.302	35.293	24.432	44,5
Innsbruck	32.984	32.720	32.137	22.184	44,9
Bregenz	33.135	30.356	39.930	21.837	82,9
Wien	439.873	411.968	35.586	27.148	31,1

Quelle: Statistik Austria - Statistik der Lohnsteuer

**Tab. 19.10 Lohnsteuer – Steuerpflichtige Arbeitnehmer und Bruttobezüge nach Politischen Bezirken 2015**

Politischer Bezirk	Steuerpflichtige Arbeitnehmer		Durchschnittlicher jährlicher Bruttobezug in Euro		Einkommensvorteil der Männer in %
	Männer	Frauen	Männer	Frauen	
<b>Klagenfurt (Stadt)</b>	<b>23.270</b>	<b>23.726</b>	<b>37.242</b>	<b>26.911</b>	<b>38,4</b>
Villach (Stadt)	15.132	14.025	37.750	23.729	59,1
Feldkirchen	7.414	6.623	33.416	20.617	62,1
Hermagor	4.505	4.047	32.051	19.504	64,3
Klagenfurt Land	14.039	13.015	38.534	24.817	55,3
St. Veit an der Glan	13.284	11.751	35.687	22.488	58,7
Spittal an der Drau	18.549	16.255	35.712	18.644	91,5
Villach Land	15.730	14.012	38.165	21.457	77,9
Völkermarkt	10.223	8.997	34.489	22.442	53,7
Wolfsberg	13.901	11.696	36.236	21.284	70,2
<b>Kärnten</b>	<b>136.047</b>	<b>124.147</b>	<b>36.488</b>	<b>22.784</b>	<b>60,1</b>

Quelle: Statistik Austria - Statistik der Lohnsteuer

**Tab. 19.11 Einkommensteuer – Veranlagungsfälle und Gesamtbetrag der Einkünfte 2014**

Politische Bezirke	Veranlagungsfälle			Anteil der Nullfälle in %	Steuerfälle		Durchschnittlicher Gesamtbetrag der Einkünfte pro Steuerfall
	insgesamt	Steuerfälle	Nullfälle <sup>1)</sup>		Gesamtbetrag der Einkünfte	zu versteuerndes Einkommen	
<b>Klagenfurt</b>	<b>11.215</b>	<b>7.924</b>	<b>3.291</b>	<b>29,3</b>	<b>374.937</b>	<b>363.975</b>	<b>47.317</b>
Villach	5.906	3.977	1.929	32,7	180.709	175.532	45.439
Eisenstadt	1.827	1.182	645	35,3	56.654	54.848	47.931
St. Pölten	4.615	3.278	1.337	29,0	155.828	151.724	47.538
Linz	18.933	13.573	5.360	28,3	685.406	668.328	50.498
Salzburg	20.316	14.546	5.770	28,4	736.891	717.078	50.659
Graz	32.742	23.317	9.425	28,8	1.182.542	1.151.377	50.716
Innsbruck	18.023	12.897	5.126	28,4	621.117	605.982	48.160
Bregenz	20.026	14.894	5.132	25,6	673.711	654.099	45.234
Wien	183.226	122.266	60.960	33,3	6.298.986	6.153.264	51.519

<sup>1)</sup> Nullfälle sind Einkommenssteuerpflichtige, bei denen sich durch zu niedrige Einkünfte, durch zu hohe Verluste oder durch Abzug von Sonderausgaben kein oder ein zu geringes zu versteuerndes Einkommen und - daraus resultierend - keine Steuer ergibt.

Quelle: Statistik Austria - Einkommensteuerstatistik

**Tab. 19.12 Kraftfahrzeuge und Straßenverkehrsunfälle 2015**

Stadt	Kraftfahrzeuge insgesamt	darunter PKW	Straßenverkehrsunfälle mit Personenschaden		
			insgesamt	Verletzte	Getötete
<b>Klagenfurt</b>	<b>75.971</b>	<b>59.303</b>	<b>906</b>	<b>1.117</b>	<b>4</b>
Villach	45.732	35.337	341	418	3
Eisenstadt <sup>1)</sup>	13.832	10.544	48	60	1
St. Pölten	38.425	30.131	290	391	2
Linz	123.082	100.680	1.048	1.320	7
Salzburg	96.003	76.809	1.068	1.308	1
Graz	165.195	129.261	1.879	2.304	6
Innsbruck	72.633	55.530	881	1.089	5
Bregenz <sup>2)</sup>	95.681	68.515	676	793	5
Wien	848.493	685.570	5.848	7.069	13

<sup>1)</sup> Einschließlich Rust.

<sup>2)</sup> Bezirk

Quelle: Statistik Austria



Tab. 19.13 Wohnbevölkerung, Seehöhe und Katasterfläche Kärntner Gemeinden

Bezirk	Gemeinde	Wohnbevölkerung				Österreicher	Ausländer	Ausländeranteil	Seehöhe im m <sup>1)</sup>	Katasterfläche in km <sup>2</sup>
		VZ 2011	EW 2015	Verändg. 2015 ggü. VZ 2011						
				abs.	%	EW 2015				
	<b>KLAGENFURT - STADT</b>	<b>94.483</b>	<b>99.377</b>	<b>+ 4.894</b>	<b>+ 5,18</b>	<b>84.622</b>	<b>14.755</b>	<b>14,85</b>	<b>446</b>	<b>120,03<sup>2)</sup></b>
	<b>VILLACH - STADT</b>	<b>59.324</b>	<b>61.218</b>	<b>+ 1.894</b>	<b>+ 3,19</b>	<b>51.105</b>	<b>10.113</b>	<b>16,52</b>	<b>501</b>	<b>134,90</b>
Feldkirchen	Albeck	1.057	1.027	- 30	- 2,84	964	63	<b>6,13</b>	837	99,48
	Feldkirchen in Kärnten	14.281	14.238	- 43	- 0,30	13.302	936	<b>6,57</b>	557	77,53
	Glanegg	1.907	1.923	+ 16	+ 0,84	1.810	113	<b>5,88</b>	490	25,18
	Gnesau	1.137	1.051	- 86	- 7,56	967	84	<b>7,99</b>	973	78,57
	Himmelberg	2.335	2.296	- 39	- 1,67	2.193	103	<b>4,49</b>	672	56,88
	Ossiach	723	940	+ 217	+ 30,01	653	287	<b>30,53</b>	510	17,37
	Reichenau	1.935	1.833	- 102	- 5,27	1.735	98	<b>5,35</b>	1.062	113,99
	St. Urban	1.528	1.557	+ 29	+ 1,90	1.394	163	<b>10,47</b>	792	27,24
	Steindorf am Ossiacher See	3.700	3.763	+ 63	+ 1,70	3.397	366	<b>9,73</b>	510	29,55
	Steuerberg	1.682	1.732	+ 50	+ 2,97	1.558	174	<b>10,05</b>	782	32,78
	<b>SUMME</b>	<b>30.285</b>	<b>30.360</b>	<b>+ 75</b>	<b>+ 0,25</b>	<b>27.973</b>	<b>2.387</b>	<b>7,86</b>	<b>x</b>	<b>558,56</b>
Hermagor	Dellach	1.277	1.235	- 42	- 3,29	1.162	73	<b>5,91</b>	672	36,13
	Gitschtal	1.289	1.290	+ 1	+ 0,08	1.142	148	<b>11,47</b>	805	56,47
	Hermagor-Pressegger See	7.055	6.838	- 217	- 3,08	6.237	601	<b>8,79</b>	602	205,36
	Kirchbach	2.671	2.662	- 9	- 0,34	2.478	184	<b>6,91</b>	642	99,07
	Kötschach-Mauthen	3.417	3.460	+ 43	+ 1,26	3.192	268	<b>7,75</b>	705	154,91
	Lesachtal	1.440	1.363	- 77	- 5,35	1.310	53	<b>3,89</b>	1.044	190,83
	St. Stefan im Gailtal	1.569	1.588	+ 19	+ 1,21	1.494	94	<b>5,92</b>	726	66,20
	<b>SUMME</b>	<b>18.718</b>	<b>18.436</b>	<b>- 282</b>	<b>- 1,51</b>	<b>17.015</b>	<b>1.421</b>	<b>7,71</b>	<b>x</b>	<b>808,97</b>
Klagenfurt - Land	Ebenthal in Kärnten	7.698	7.773	+ 75	+ 0,97	7.253	520	<b>6,69</b>	428	55,00
	Feistritz im Rosental	2.536	2.484	- 52	- 2,05	2.280	204	<b>8,21</b>	549	71,84
	Ferlach	7.273	7.119	- 154	- 2,12	6.348	771	<b>10,83</b>	466	117,31
	Grafenstein	2.827	2.885	+ 58	+ 2,05	2.713	172	<b>5,96</b>	418	50,19
	Keutschach am See	2.451	2.438	- 13	- 0,53	2.245	193	<b>7,92</b>	535	28,37
	Köttmannsdorf	2.874	2.909	+ 35	+ 1,22	2.688	221	<b>7,60</b>	558	28,19
	Krumpendorf am WS	3.337	3.509	+ 172	+ 5,15	3.103	406	<b>11,57</b>	450	11,85
	Ludmannsdorf	1.821	1.805	- 16	- 0,88	1.723	82	<b>4,54</b>	564	26,36
	Magdalensberg	3.289	3.322	+ 33	+ 1,00	3.169	153	<b>4,61</b>	1.059	42,88
	Maria Rain	2.385	2.500	+ 115	+ 4,82	2.321	179	<b>7,16</b>	552	25,52
	Maria Saal	3.832	3.830	- 2	- 0,05	3.637	193	<b>5,04</b>	505	34,84
	Maria Wörth	1.492	1.545	+ 53	+ 3,55	1.374	171	<b>11,07</b>	450	17,41
	Moosburg	4.422	4.530	+ 108	+ 2,44	4.285	245	<b>5,41</b>	503	36,76
	Poggersdorf	3.082	3.142	+ 60	+ 1,95	3.019	123	<b>3,91</b>	465	30,75
	Pörtschach am WS	2.644	2.715	+ 71	+ 2,69	2.403	312	<b>11,49</b>	461	12,64
	St. Margareten im Rosental	1.069	1.068	- 1	- 0,09	995	73	<b>6,84</b>	607	43,97
	Schiefling am WS	2.614	2.614	-	-	2.296	318	<b>12,17</b>	574	28,61
Techelsberg am WS	2.229	2.190	- 39	- 1,75	2.025	165	<b>7,53</b>	685	28,37	
Zell	624	600	- 24	- 3,85	590	10	<b>1,67</b>	948	75,44	
	<b>SUMME</b>	<b>58.499</b>	<b>58.978</b>	<b>+ 479</b>	<b>+ 0,82</b>	<b>54.467</b>	<b>4.511</b>	<b>7,65</b>	<b>x</b>	<b>766,29</b>

VZ = Volkszählung

1) Im Gemeindezentrum.

2) Ermittlung durch die STATISTIK AUSTRIA; geringfügige Abweichung von den Flächenangaben im Kapitel 1.

Tab. 19.13 Fortsetzung

Bezirk	Gemeinde	Wohnbevölkerung				Österreicher	Ausländer	Ausländeranteil	Seehöhe im m <sup>1)</sup>	Katasterfläche in km <sup>2</sup>
		VZ 2011	EW 2015	Verändg. 2015 ggü. VZ 2011						
				abs.	%	EW 2015				
St. Veit an der Glan	Althofen	4.656	4.772	+ 116	+ 2,49	4.418	354	7,42	714	12,27
	Brückl	2.848	2.771	- 77	- 2,70	2.645	126	4,55	510	46,68
	Deutsch-Griffen	940	928	- 12	- 1,28	891	37	3,99	847	71,50
	Eberstein	1.417	1.319	- 98	- 6,92	1.230	89	6,75	580	65,17
	Frauenstein	3.659	3.646	- 13	- 0,36	3.488	158	4,33	630	93,49
	Friesach	5.139	5.010	- 129	- 2,51	4.807	203	4,05	634	120,84
	Glödnitz	885	815	- 70	- 7,91	771	44	5,40	748	74,70
	Gurk	1.273	1.273	-	-	1.235	38	2,99	664	39,64
	Gutting	1.516	1.442	- 74	- 4,88	1.372	70	4,85	642	54,92
	Hüttenberg	1.513	1.460	- 53	- 3,50	1.381	79	5,41	786	134,48
	Kappel am Krappfeld	1.985	2.008	+ 23	+ 1,16	1.873	135	6,72	594	49,63
	Klein St. Paul	1.904	1.871	- 33	- 1,73	1.801	70	3,74	633	68,55
	Liebenfels	3.290	3.286	- 4	- 0,12	3.117	169	5,14	491	58,89
	Metnitz	2.114	2.043	- 71	- 3,36	2.005	38	1,86	851	223,26
	Micheldorf	1.040	1.024	- 16	- 1,54	964	60	5,86	622	17,02
	Möbling	1.340	1.313	- 27	- 2,01	1.259	54	4,11	585	48,77
	St. Georgen am Längsee	3.610	3.687	+ 77	+ 2,13	3.462	225	6,10	537	69,84
	St. Veit an der Glan	12.602	12.526	- 76	- 0,60	11.253	1.273	10,16	482	50,79
	Straßburg	2.149	2.134	- 15	- 0,70	1.960	174	8,15	681	97,44
	Weitensfeld im Gurktal	2.181	2.155	- 26	- 1,19	2.031	124	5,75	702	95,80
	<b>SUMME</b>	<b>56.061</b>	<b>55.483</b>	<b>- 578</b>	<b>- 1,03</b>	<b>51.963</b>	<b>3.520</b>	<b>6,34</b>	<b>x</b>	<b>1.493,68</b>
Spittal an der Drau	Bad Kleinkirchheim	1.690	1.691	+ 1	+ 0,06	1.447	244	14,43	1.087	74,01
	Baldramsdorf	1.899	1.827	- 72	- 3,79	1.761	66	3,61	584	37,98
	Berg im Drautal	1.345	1.315	- 30	- 2,23	1.267	48	3,65	692	54,24
	Dellach im Drautal	1.633	1.625	- 8	- 0,49	1.566	59	3,63	614	76,09
	Flattach	1.239	1.184	- 55	- 4,44	1.138	46	3,89	696	98,85
	Gmünd in Kärnten	2.580	2.603	+ 23	+ 0,89	2.517	86	3,30	741	31,55
	Greifenburg	1.818	1.755	- 63	- 3,47	1.617	138	7,86	644	76,22
	Großkirchheim	1.408	1.374	- 34	- 2,41	1.302	72	5,24	1.013	109,51
	Heiligenblut am Großglockner	1.079	1.021	- 58	- 5,38	976	45	4,41	1.288	193,15
	Irschen	2.049	1.999	- 50	- 2,44	1.924	75	3,75	804	33,43
	Kleblach-Lind	1.189	1.180	- 9	- 0,76	1.161	19	1,61	589	62,99
	Krems in Kärnten	1.899	1.716	- 183	- 9,64	1.672	44	2,56	807	207,48
	Lendorf	1.797	1.732	- 65	- 3,62	1.655	77	4,45	560	34,37
	Lurnfeld	2.580	2.575	- 5	- 0,19	2.476	99	3,84	557	33,00
	Mallnitz	811	817	+ 6	+ 0,74	708	109	13,34	1.191	111,73
	Malta	2.029	2.024	- 5	- 0,25	1.955	69	3,41	843	262,02
	Millstatt am See	3.380	3.394	+ 14	+ 0,41	3.072	322	9,49	611	57,74
	Mörtschach	823	807	- 16	- 1,94	771	36	4,46	934	74,73
	Mühldorf	1.007	1.005	- 2	- 0,20	940	65	6,47	613	24,42
	Oberdrauburg	1.269	1.217	- 52	- 4,10	1.097	120	9,86	632	69,92
	Obervellach	2.300	2.285	- 15	- 0,65	2.098	187	8,18	687	104,40
	Radenthein	6.210	5.924	- 286	- 4,61	5.507	417	7,04	746	89,30
	Rangersdorf	1.755	1.737	- 18	- 1,03	1.677	60	3,45	864	84,28
	Reißeck	2.289	2.199	- 90	- 3,93	2.065	134	6,09	613	139,71
	Rennweg am Katschberg	1.829	1.758	- 71	- 3,88	1.719	39	2,22	1.140	120,48
	Sachsenburg	1.322	1.297	- 25	- 1,89	1.187	110	8,48	557	42,59
	Seeboden am Millstätter See	6.133	6.304	+ 171	+ 2,79	5.818	486	7,71	618	44,44
	Spittal an der Drau	15.753	15.505	- 248	- 1,57	13.593	1.912	12,33	560	48,57
	Stall	1.641	1.606	- 35	- 2,13	1.579	27	1,68	867	96,46
	Steinfeld	2.066	2.055	- 11	- 0,53	1.954	101	4,91	617	81,33
Trebesing	1.226	1.186	- 40	- 3,26	1.160	26	2,19	735	73,79	
Weißensee	772	749	- 23	- 2,98	694	55	7,34	945	78,11	
Winklarn	1.223	1.212	- 11	- 0,90	1.161	51	4,21	965	37,20	
	<b>SUMME</b>	<b>78.043</b>	<b>76.678</b>	<b>- 1.365</b>	<b>- 1,75</b>	<b>71.234</b>	<b>5.444</b>	<b>7,10</b>	<b>x</b>	<b>2.764,08</b>



Tab. 19.13 Schluss

Bezirk	Gemeinde	Wohnbevölkerung				Österreicher	Ausländer	Ausländeranteil	Seehöhe im m <sup>1)</sup>	Katasterfläche in km <sup>2</sup>
		VZ 2011	EW 2015	Verändg. 2015 ggü. VZ 2011						
				abs.	%	EW 2015				
Villach - Land	Afritz am See	1.413	1.433	+ 20	+ 1,42	1.372	61	4,26	711	28,06
	Arnoldstein	6.879	7.027	+ 148	+ 2,15	6.158	869	12,37	578	67,47
	Arriach	1.417	1.351	- 66	- 4,66	1.315	36	2,66	876	70,82
	Bad Bleiberg	2.404	2.332	- 72	- 3,00	2.126	206	8,83	902	44,74
	Feistritz an der Gail	652	615	- 37	- 5,67	594	21	3,41	570	19,32
	Feld am See	1.154	1.124	- 30	- 2,60	1.060	64	5,69	751	33,65
	Ferndorf	2.262	2.187	- 75	- 3,32	2.083	104	4,76	560	31,41
	Finkenstein am Faaker See	8.532	8.803	+ 271	+ 3,18	7.901	902	10,25	662	102,06
	Fresach	1.232	1.250	+ 18	+ 1,46	1.202	48	3,84	715	38,78
	Hohenthurn	817	847	+ 30	+ 3,67	751	96	11,33	620	27,23
	Nötsch im Gailtal	2.283	2.224	- 59	- 2,58	2.101	123	5,53	569	42,72
	Paternion	6.012	5.876	- 136	- 2,26	5.514	362	6,16	519	105,46
	Rosegg	1.870	1.802	- 68	- 3,64	1.680	122	6,77	477	19,15
	St. Jakob im Rosental	4.318	4.250	- 68	- 1,57	3.899	351	8,26	480	78,62
	Stockenboi	1.654	1.618	- 36	- 2,18	1.560	58	3,58	795	100,07
	Treffen am Ossiacher See	4.356	4.359	+ 3	+ 0,07	4.017	342	7,85	542	71,04
	Velden am Wörthersee	8.793	8.952	+ 159	+ 1,81	7.895	1.057	11,81	460	53,00
	Weißenstein	3.001	2.983	- 18	- 0,60	2.819	164	5,50	559	49,17
Wernberg	5.450	5.587	+ 137	+ 2,51	5.121	466	8,34	590	26,43	
	<b>SUMME</b>	<b>64.499</b>	<b>64.620</b>	<b>+ 121</b>	<b>+ 0,19</b>	<b>59.168</b>	<b>5.452</b>	<b>8,44</b>	<b>x</b>	<b>1.009,20</b>
Völkermarkt	Bleiburg	3.896	4.034	+ 138	+ 3,54	3.531	503	12,47	479	69,75
	Diex	820	837	+ 17	+ 2,07	749	88	10,51	1.153	54,79
	Eberndorf	5.900	5.863	- 37	- 0,63	5.504	359	6,12	476	67,81
	Eisenkappel-Vellach	2.404	2.402	- 2	- 0,08	2.104	298	12,41	556	199,43
	Feistritz ob Bleiburg	2.092	2.141	+ 49	+ 2,34	2.028	113	5,28	550	54,19
	Gallizien	1.785	1.775	- 10	- 0,56	1.678	97	5,46	436	46,72
	Globasnitz	1.616	1.593	- 23	- 1,42	1.525	68	4,27	541	38,33
	Griffen	3.522	3.518	- 4	- 0,11	3.327	191	5,43	484	74,86
	Neuhaus	1.103	1.024	- 79	- 7,16	986	38	3,71	442	36,36
	Ruden	1.551	1.533	- 18	- 1,16	1.458	75	4,89	465	42,39
	St. Kanzian am Klopeiner See	4.364	4.484	+ 120	+ 2,75	3.971	513	11,44	442	41,08
	Sittersdorf	2.074	2.071	- 3	- 0,14	1.920	151	7,29	500	45,05
	Völkermarkt	11.110	10.948	- 162	- 1,46	10.214	734	6,70	462	137,44
	<b>SUMME</b>	<b>42.237</b>	<b>42.223</b>	<b>- 14</b>	<b>- 0,03</b>	<b>38.995</b>	<b>3.228</b>	<b>7,65</b>	<b>x</b>	<b>908,21</b>
Wolfsberg	Bad St. Leonhard im Lavanttal	4.528	4.412	- 116	- 2,56	4.181	231	5,24	714	111,83
	Frantschach - St. Gertraud	2.742	2.660	- 82	- 2,99	2.415	245	9,21	503	100,94
	Lavamünd	3.124	2.982	- 142	- 4,55	2.874	108	3,62	348	93,70
	Preitenegg	1.004	956	- 48	- 4,78	937	19	1,99	1.078	68,36
	Reichenfels	1.898	1.894	- 4	- 0,21	1.784	110	5,81	809	87,23
	St. Andrä	10.252	10.063	- 189	- 1,84	9.656	407	4,04	433	113,59
	St. Georgen im Lavanttal	2.017	1.974	- 43	- 2,13	1.937	37	1,87	453	72,34
	St. Paul im Lavanttal	3.478	3.369	- 109	- 3,13	3.233	136	4,04	412	47,46
	Wolfsberg	24.981	25.051	+ 70	+ 0,28	23.458	1.593	6,36	460	278,63
	<b>SUMME</b>	<b>54.024</b>	<b>53.361</b>	<b>- 663</b>	<b>- 1,23</b>	<b>50.475</b>	<b>2.886</b>	<b>5,41</b>	<b>x</b>	<b>974,08</b>
<b>KÄRNTEN INSGESAMT</b>		<b>556.173</b>	<b>560.734</b>	<b>+ 4.561</b>	<b>0,82</b>	<b>507.017</b>	<b>53.717</b>	<b>9,58</b>	<b>x</b>	<b>9.538,01</b>

Quelle: Statistik Austria

Karte 19.1 Gliederung des Bundeslandes Kärnten in Politische Bezirke und Gemeinden mit Gemeindekennziffer



Karte 19.2 NUTS-Gliederung Österreichs der Ebenen 1 bis 3 <sup>1)</sup>

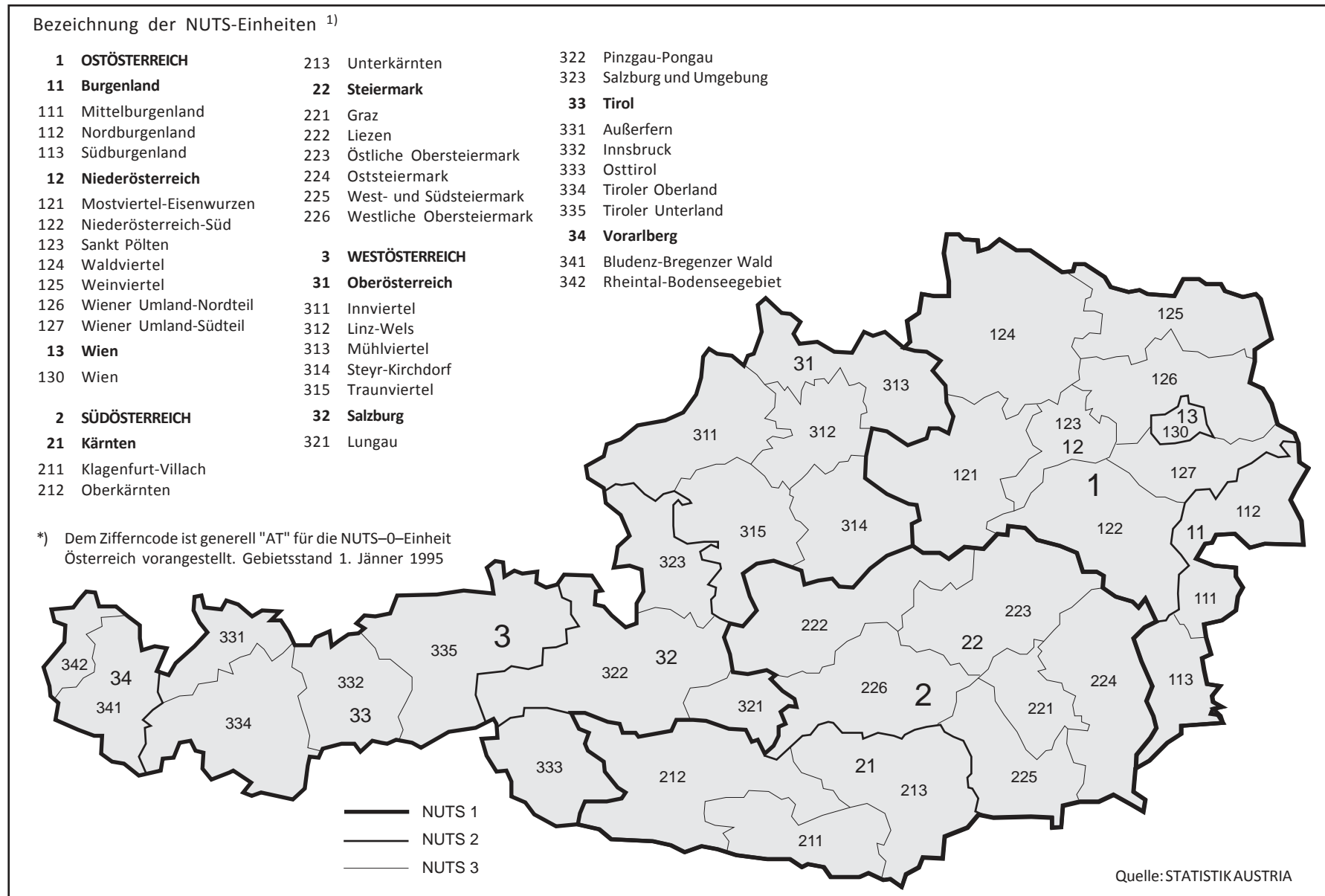

<sup>1)</sup> NUTS = Nomenclature des Unites Territoriales Statistiques (Systematik der Gebietseinheiten für die Statistik).





## LITERATUR ZUM THEMA STATISTIK

Statistische Jahrbücher der Landeshauptstadt Klagenfurt ab 1949

Nationalratswahlen 1945 - 1962

Bundespräsidentenwahlen 1951 - 1965

Die Schul- und Ausbildungspendler nach Klagenfurt im Jahre 1967

Wahlen in Klagenfurt 1970

Gemeinderatswahl 1973, Bundespräsidentenwahl 1974

Wahlen in Klagenfurt 1979 - 1982

**Klagenfurter Statistik aktuell, ab 1998 "TrendInfo"**

1/95 Kindertagesstätten in Klagenfurt 1994/95

2/95 Straßenverkehrsunfälle in Klagenfurt 1994

3/95 Nationalratswahl 1995 – Vorbericht

4/95 Ergebnis der Nationalratswahl 1995

1/96 Aktuelle Daten zu Jahresbeginn

2/96 Kindertagesstätten

3/96 Bedarfsschätzung Krippen/Krabbelstuben u. Kindergärten

4/96 Tourismus 1995

5/96 Arbeitsmarkt, Wintertourismus, Namensrecht, Kirchengaustritte, Sondernotstandshilfe

6/96 Straßenverkehrsunfälle 1995

7/96 Bevölkerungsentwicklung

8/96 EU-Wahl - Vorbericht

8a/96 EU-Wahl - Ergebnis

9/96 EU-Wahl, Vornamen, Arbeitsmarkt

10/96 Wahlergebnisse nach Wahlspiegeln seit 1979

11/96 Tourismus im Sommerhalbjahr 1996, Wohnbau 1995, Flughafen 1995

1/97 Gemeinderats- und Bürgermeisterwahl 1997 - Vorbericht

1a/97 Gemeinderats- und Bürgermeisterwahl - Ergebnisse

1b/97 Gemeinderats- und Bürgermeisterwahl - Nichtwähler

1c/97 Bürgermeister-Stichwahl - Ergebnisse

1d/97 Bürgermeister-Stichwahl - Nichtwähler

2/97 Der Tourismus in Klagenfurt im Jahre 1996

3/97 Bevölkerungsprognose für Klagenfurt bis 2021, Bevölkerungsstand und Bevölkerungsentwicklung, Lebenserwartung, Arbeitsmarkt

4/97 Gemeinderats-, Bürgermeister- und Bürgermeister-Stichwahl - Ergebnisse

5/97 Gentechnik- und Frauenvolksbegehren, Arbeitsmarkt, Vorläufige Ergebnisse der Wohnbautätigkeit 1996, Verbraucherpreisindex - Revision 1996

6/97 Straßenverkehrsunfälle 1996

7/97 Wintertourismus 1996/97, Kriminalität 1996, Flughafen Klagenfurt-Wörthersee, Arbeitsmarkt Juni 1997

8/97 Die Bevölkerungsentwicklung 1996

Viktring-Wölfnitz-St.Peter/Bichl-Hörtendorf – Bevölkerung, Wahlsprengel, Straßen- und Häuserverzeichnis für die neuen Stadtteile

Straßenverkehrsunfälle in Klagenfurt 1993

Landtagswahl 1994 - Vorbericht

Ergebnis der Landtagswahl 1994

Ergebnis der Volksabstimmung "Beitritt zur Europäischen Union"

Ergebnis der Nationalratswahl 1994

9/97 Kindertagesheime 1996/97

10/97 Niedergelassene Ärzte, Volksbefragung "Olympia 2006"

1/98 Sommertourismus 1997, Wohnbautätigkeit 1996 mit Städtevergleich, Schilling- und Atomvolksbegehren

2/98 Bevölkerungsstand am 1.1.1998, Bevölkerungsentwicklung mit Städtevergleich, Abfallwirtschaft 1993 - 1996 mit Städtevergleich, Namensführung bei Eheschließungen und Namensänderungen in Klagenfurt 1996 - 1997, Beschäftigte mit Städtevergleich

3/98 Der Tourismus in Klagenfurt im Jahre 1997

4/98 Straßenverkehrsunfälle in Klagenfurt 1997

5/98 Kindertagesheime in Klagenfurt 1997/98

6/98 Die Bevölkerungsentwicklung in Klagenfurt 1997

7/98 Tourismus im Winterhalbjahr 1997/98 und von Mai bis Juli 1998, Arbeitsmarkt Ende Juli 1998, Lehrlinge in Klagenfurt, Straßenverkehrsunfälle im 1. Halbjahr 1998

8/98 Kirchengaustritte, Sondernotstandshilfe, Bruttobezüge von Arbeitnehmern 1996, Einkommensteuerstatistik 1995

9/98 Wohnbautätigkeit 1997, Kriminalität in Klagenfurt 1997, Sommertourismus 1998

1/99 Landtagswahl am 7. März 1999, Vorbericht

1a/99 Ergebnisse der Landtagswahl am 7. März 1999 in Klagenfurt

2/99 Bevölkerungsentwicklung, Beschäftigung Ende Juli 1998, Arbeitsmarkt 1998, Straßenverkehrsunfälle 1998, Personalaufwand und weitere Finanzdaten im Städtevergleich

3/99 Der Tourismus in Klagenfurt im Jahre 1998

4/99 Straßenverkehrsunfälle in Klagenfurt 1998

5/99 Kindertagesheime in Klagenfurt 1998/99

6/99 Wintertourismus 1998/99, Bevölkerungsentwicklung in Kärnten, Straßenverkehrsunfälle 1. Halbjahr 1999, Beschäftigung Jänner 1999, Arbeitsmarkt 1. Halbjahr 1999

6a/99 Ergebnisse der Europawahl am 13. Juni 1999 in Klagenfurt

7/99 Die Bevölkerungsentwicklung in Klagenfurt 1998

7a/99 Ergebnisse der Nationalratswahl am 3. Oktober 1999 in Klagenfurt



### TrendInfo - Fortsetzung

- 8/99 Bevölkerungsprognose nach Stadtbezirken der Landeshauptstadt Klagenfurt; Brutto- und Nettobezüge von Arbeitnehmern 1997; Einkommensteuerstatistik 1996; Beschäftigung Ende Juli 99; Sommertourismus 99, Städte- und Gemeinden-Vergleich
- 1/00 Bevölkerungsstand am 1.1.2000; Kirchengaustritte 1999; Arbeitsmarkt 1999; Namensführung bei Eheschließungen und Namensänderungen 1999; Straßenverkehrsunfälle 1999
- 2/00 Der Tourismus in Klagenfurt im Jahre 1999
- 3/00 Kindertagesheime in Klagenfurt 1999/00
- 4/00 Allgemeine Sozialhilfe 1999 in Klagenfurt, Städtischer Essenzustellendienst, Brutto- und Nettobezüge 1998 von Arbeitnehmern und Pensionisten - Bezirks- und Städtevergleich
- 5/00 Straßenverkehrsunfälle in Klagenfurt 1999
- 6/00 Bevölkerungsentwicklung 1991-2000 in Kärntner Gemeinden und österreichischen Städten; Einstellungsmuster und Wegzugsmotive von in Stadtumlandgemeinden Zugezogenen - Projektbericht von Dr. Dieter Klammer
- 7/00 Die Bevölkerungsentwicklung in Klagenfurt 1999
- 1/01 Bevölkerungsstand am 1.1.2001; Kirchengaustritte 2000; Beschäftigung Ende Juli 2000; Arbeitsmarkt 2000; Namensführung und Namensänderungen 2000; Straßenverkehrsunfälle 2000
- 2/01 Kindertagesheime in Klagenfurt 2000/01
- 3/01 Der Tourismus in Klagenfurt im Jahre 2000
- 4/01 Die Bevölkerungsentwicklung in Klagenfurt 2000
- 5/01 Straßenverkehrsunfälle in Klagenfurt 2000
- 6/01 Bildungsoffensive- und Studiengebühren-Volksbegehren; Einkommensverteilung der Klagenfurter Wohnbevölkerung; Vorläufige Ergebnisse der Volkszählung 2001
- 1/02 Bevölkerungsstand am 1.1.2002; Kirchengaustritte 2001; Arbeitsmarkt 2001; Straßenverkehrsunfälle 2001; Volksbegehren „Veto gegen Temelin“; Das Wahlverhalten der 16- und 17-Jährigen bei den Kommunalwahlen 1996 in einigen Städten in Niedersachsen
- 2/02 Konsumerhebung 1999/2000; Vorläufige Ergebnisse der VZ 2001 Nebenwohnsitzer; Volksbegehren „Sozialstaat Österreich“
- 3/02 Der Tourismus in Klagenfurt im Jahre 2001 und im Winterhalbjahr 2001/2002
- 4/02 Die Bevölkerungsentwicklung in Klagenfurt 2001
- 5/02 Straßenverkehrsunfälle in Klagenfurt 2001
- 6a/02 Nationalratswahl 2002 - Vorbericht
- 6/02 Ergebnisse der Nationalratswahl am 24. November 2002 in Klagenfurt
- 1/03 Bevölkerungsstand am 1.1.2003; Kirchengaustritte 2002; Arbeitsmarkt 2002; Lehrlinge in Klagenfurt 2002; Straßenverkehrsunfälle 2002; Namensführung und Namensänderungen 2002
- 2a/03 Gemeinderats- und Bürgermeisterwahl am 9. März 2003
- 2b/03 Bürgermeister-Stichwahl am 23. März 2003
- 2/03 Gemeinderatswahl '03; Bürgermeisterwahl '03; Bürgermeister-Stichwahl '03; Pro + Contra Wahlmaschinen; Alles ganz einfach (Wahlautomaten); Die Technik der Stimmzählgeräte; Wahl per Internet
- 3/03 Kindertagesheime in Klagenfurt 2002/03
- 4/03 Der Tourismus in Klagenfurt im Jahre 2002 und im Winterhalbjahr 2002/2003
- 5/03 Straßenverkehrsunfälle in Klagenfurt 2002
- 6/03 Die Bevölkerungsentwicklung in Klagenfurt 2002
- 1/04 Bevölkerungsstand am 1.1.2004; Religionsbekenntnis VZ 2001 und Kirchengaustritte 2003; Arbeitsmarkt 2003; Lehrlinge in Klagenfurt; Straßenverkehrsunfälle 2003; Namensführung und Namensänderungen 2003; Landtagswahl 2004
- 1a/04 Landtagswahl am 7. März 2004
- 2/04 Kindertagesheime in Klagenfurt 2003/04
- 2a/04 Bundespräsidentenwahl am 25. April 2004
- 2b/04 Europawahl am 13. Juni 2004
- 3/04 Straßenverkehrsunfälle in Klagenfurt 2003
- 4/04 Der Tourismus in Klagenfurt im Jahre 2003 und im Winterhalbjahr 2003/04
- 5/04 ÖROK - Bevölkerungsprognose bis 2031
- 6/04 Die Bevölkerungsentwicklung in Klagenfurt 2003
- 7/04 Bürger/Innenbefragung 2003
- 1/05 Bevölkerungsstand am 1.1.2005; Religionsbekenntnis VZ 2001 und Kirchengaustritte 2004; Arbeitsmarkt 2004; Straßenverkehrsunfälle 2004; Namensführung und Namensänderungen 2004
- 2/05 Großzählung 2001
- 3/05 Tourismus 2004
- 4/05 Kindertagesheime in Klagenfurt 2004/05
- 5/05 Straßenverkehrsunfälle in Klagenfurt 2004
- 6/05 Ausbildung in Klagenfurt
- 7/05 Die Bevölkerungsentwicklung in Klagenfurt 2004
- 1/06 Bevölkerungsstand am 1.1.2006; Kirchengaustritte 2005; Arbeitsmarkt 2005; Straßenverkehrsunfälle 2005; Namensführung und Namensänderungen 2005
- 2/06 Kindertagesheime in Klagenfurt 2005/06
- 3/06 Tourismus 2005
- 4/06 Klagenfurt - Villach, ein statistischer Vergleich
- 5/06 Straßenverkehrsunfälle in Klagenfurt 2005
- 6/06 Die Bevölkerungsentwicklung in Klagenfurt 2005
- 7a/06 Nationalratswahl am 1. Oktober 2006 in Klagenfurt

**TrendInfo - Schluss**

- |       |   |       |   |
|-------|---|-------|---|
| 1/07  | Bevölkerungsstand am 1.1.2007; Kirchnaustritte 2006; Arbeitsmarkt 2006; Lehrlinge in Klagenfurt; Namensführung und Namensänderungen 2006      | 2c/09 | Bürgermeisterstichwahl am 15. März 2009   |
| 2/07  | Kindertagesheime in Klagenfurt 2006/07  | 3a/09 | Europawahl am 7. Juni 2009  |
| 3/07  | Der Tourismus in Klagenfurt im Jahre 2006 und im Winterhalbjahr 2006/07   | 1/10  | Bevölkerungsstand am 1.1.2010; Kirchnaustritte 2009; Arbeitsmarkt 2009; Lehrlinge in Klagenfurt 2009; Namensführung und Namensänderungen 2009 |
| 4/07  | Straßenverkehrsunfälle in Klagenfurt 2006   | 2/10  | Kindertagesheime in Klagenfurt 2009/10  |
| 5/07  | Die Bevölkerungsentwicklung in Klagenfurt 2006  | 2a/10 | Bundespräsidentenwahl am 25. April 2010   |
| 1/08  | Bevölkerungsstand am 1.1.2008; Kirchnaustritte 2007; Arbeitsmarkt 2007; Lehrlinge in Klagenfurt 2007; Namensführung und Namensänderungen 2007 | 3/10  | Der Tourismus in Klagenfurt im Jahre 2009 und im Winterhalbjahr 2009/10   |
| 2/08  | Kindertagesheime in Klagenfurt 2007/08  | 1/13  | Volksbefragung am 20. Jänner 2013   |
| 3/08  | Der Tourismus in Klagenfurt im Jahre 2007 und im Winterhalbjahr 2007/08   | 2/13  | Landtagswahl am 3. März 2013  |
| 4/08  | Straßenverkehrsunfälle in Klagenfurt 2007   | 3/13  | Nationalratswahl am 29. September 2013  |
| 5/08  | Die Bevölkerungsentwicklung in Klagenfurt 2007  | 1/14  | Europawahl am 25. Mai 2014  |
| 5a/08 | Nationalratswahl am 28. September 2008 in Klagenfurt  | 1/15  | Gemeinderats- und Bürgermeisterwahl am 1. März 2015   |
| 1/09  | Bevölkerungsstand am 1.1.2009; Kirchnaustritte 2008; Arbeitsmarkt 2008; Lehrlinge in Klagenfurt 2008; Namensführung und Namensänderungen 2008 | 2/15  | Bürgermeister-Stichwahl am 15. März 2015  |
| 2/09  | Kindertagesheime in Klagenfurt 2008/09  | 1/16  | Bundespräsidentenwahl am 24. April 2016 (1. Wahlgang)   |
| 2a/09 | Gemeinderats- und Bürgermeisterwahl am 1. März 2009   | 2/16  | Bundespräsidentenstichwahl am 4. Dezember 2016  |
| 2b/09 | Landtagswahl am 1. März 2009  |       |   |

Alle: Herausgegeben vom Magistrat der Landeshauptstadt Klagenfurt am Wörthersee  
Bevölkerungswesen - Statistik



## ALPHABETISCHES STICHWORTVERZEICHNIS

### A

Abgaben 203 - 205  
 Abgängige Personen 178  
 Abschreibung und offene Forderungen 209  
 Agrarstrukturhebung 255  
 Aktion Tagesmutter 114  
 Alkoholberatungsstelle der Stadt 104  
 Allgemeinbildende höhere Schulen 131, 132, 137  
 Allgemeinbildende Pflichtschulen 122 - 127  
 Alpen-Adria-Universität Klagenfurt 146 - 151  
 Altersaufbau der Wohnbevölkerung 33, 34, 35  
 Altersheime 95  
 Altkatholische Kirche 53  
 Ambulatorien 55  
 Ankünfte, Fremdenverkehr 265, 267, 269  
 Anstalten der Lehrer- und Erzieherbildung 136, 137  
 Apotheken 55  
 Arbeiterkammer 223  
 Arbeiterkammerwahlen 201  
 Arbeitslose 220, 221  
 Arbeitsstätten 211, 212, 213  
 Arbeitsstättenzählung 2001 211, 212, 213  
 Arbeitsunfälle 62  
 Ärzte  
     Krankenanstalten 55, 56  
     niedergelassene 60, 61  
 Aufgenommene Pfleglinge in Krankenanstalten 57  
 Aus- und Binnenpendler und Erwerbspersonen 24  
 Ausgleiche 179  
 Ausländer 25 - 29, 36 - 38  
 Auspendler (VZ 2011) 24  
 Autobusverkehr, städtisch 272  
 Autostellplätze, Innenstadt 282

### B

Bäder 295, 296  
 Badewassergüte 81  
 Baubewilligungen 244, 245  
 Bäuerliches Bildungshaus 158  
 Baufertigstellungen 244, 245  
 Baukostenindex 234  
 Baupreisindex 235  
 Bautätigkeit 240 - 245  
 Bauverwaltung 247  
 Bedienstete der Stadt 171, 172, 173, 174, 175  
 Beförderungsgewerbe 281  
 Beherbergungsbetriebe 264 - 270  
 Behindertenheime 93  
 Behindertenwerkstätten 93  
 Belagstage in Krankenanstalten 57, 58, 59, 60  
 Beleuchtung, öffentliche 251  
 Berbaumuseum 159  
 Berufsbildende mittlere und höhere Schulen 133 - 137  
 Berufsbildende Pflichtschulen 128, 129, 130  
 Berufsfeuerwehr 259, 260  
 Berufsförderungsinstitut 155  
 Beschäftigte 211, 212, 213  
 Bestattung 297  
 Betretungsverbote 180  
 Betriebsfeuerwehren 263

Bettenauslastung Krankenanstalten 58  
 Bettenstand 264  
     Beherbergungsbetriebe 264  
     Krankenanstalten 55, 57, 59, 60  
 Bevölkerungsbewegung natürliche 41, 49  
 Bevölkerungsdichte 25, 26, 27, 28  
 Bevölkerungsentwicklung 19, 20  
 Bewölkung 10  
 Bewölkung nach Monaten 15  
 Bibliotheken 158  
 Bilanzen - Stadtwerke Klagenfurt 210  
 Bildungsstand 154  
 blue cube & kidsmobil 170  
 Brände 259  
 Brandeinsätze 259, 260  
 Briefkästen 273  
 Bruttobezüge 302, 303  
 Budget der Stadt 202, 204, 205, 208, 209  
 Bundesbildungsanstalt für Kindergartenpädagogik 134  
 Bundesindex der Verbraucherpreise 228 - 233  
 Bundeslandes Kärnten, Gliederung 307  
 Bundespräsidentenwahlen 197, 198  
 Bürgerheime 95  
 Bürgermeisterwahlen 196

### C

Campingplätze 264, 265, 267, 269, 270  
 Caritas Lebensberatung 111  
 Christophorus 11, Flugrettung ÖAMTC 74  
 Crea Vita Montessori-Privatschule 122

### D

Delogierungen 178  
 Dentisten 60, 61  
 Desinfektionsanstalt, städtische 68  
 Diät- und Ernährungsberatungsstelle 67  
 Diözesanmuseum 159  
 Diphtherie-, Tetanus-, Keuchhusten- und Polioimpfungen 64  
 Dividenden 209  
 Drogenambulanz 103  
 Drogenberatungsstellen 102

### E

Ehe- und Familienberatung, Lehranstalt 141  
 Ehescheidungen 50  
 Eheschließungen 48, 49, 50  
 Einbürgerungen 180, 181, 182  
 Eingemeindungen der Stadt Klagenfurt 6  
 Einkommen in Klagenfurt 221, 222  
 Einkommenssteuer 222, 303  
 Einpendler  
     Schüler 127, 130, 132, 137, 144, 145  
 Einpendler (VZ 2001) 24  
 Eissportzentrum 164  
 Elektrizitätsversorgung 287  
 Eltern-/Mutterberatung 92  
 Ernährungsberatungsstelle 67  
 Ertragsanteile 205, 209

Erwerbs- und Schulpendler 216  
Erwerbsspendler 217  
Erwerbspersonen (VZ 2001) 23, 24  
Erwerbsstatus 215  
Essenzustelldienst 97, 98  
Europawahlen 188, 192  
Evangelische Kirche 53

## F

Fachärzte 60, 61  
Fachhochschulen 142, 143  
Fachschulen  
    gewerblich-technische 134, 135, 136  
    Land- und Forstwirtschaft 134, 135, 136  
    landwirtschaftliche 141  
    Sozialdienste 134  
    wirtschaftliche Berufe 134, 135, 136  
Familienberatung 109  
Familienservice 110  
Familienstand der Wohnbevölkerung 30, 33, 34, 39  
Feinstaub 79, 80  
Feinstaubmessungen 78, 79  
Fernheizkraftwerk 287  
Fernsehapparate 167  
Fernwärmeversorgung 289, 290  
Feuchtigkeit, relative 12  
Fischerei 258  
Fläche des Stadtgebietes 8, 25  
Fließgewässeruntersuchungen 82  
Flughafen Klagenfurt-Wörthersee 271  
FlugrettungÖAMTC 74  
Förderung von Umweltschutzmassnahmen 75  
Förderungen 214  
Fortgezogene 42, 43  
Frauenhaus 107, 108  
Frauennotschlafstelle 107  
Freiwillige Feuerwehr 261, 262, 263  
Freizeit - Messe 224  
Fremdenverkehr 264, 265, 266, 267, 268, 269, 270  
Fremdstrombezug 287  
Frequenz, ambulanten Patienten im Klinikum 58  
Friedhofverwaltung 297, 298  
FSME-Schutzimpfungen 65  
Führerscheine 280  
Funde und Verluste 178  
Fußgängerzonen 254

## G

Galerien 160  
Gartenbaufachschule 141  
Gast 224  
Gaswerk 288, 290  
Gebäude 241, 242, 243  
Gebäude (GWZ 1971, 1981, 1991 u. 2001) 236  
Gebäude (GWZ 2011) 236  
Gebäude- und Wohnungszählung 2011 236 - 239  
Geborene 44, 49  
Geldleistungen 90  
Gemeindeabgaben 204, 205, 209  
Gemeinderatswahlen 191, 195  
Gemeindevolksbegehren 198  
Gemeinschaftsgärten 253

Geographische Lage 3  
Geschützte Werkstätten 93  
Gestorbene 46, 47, 49  
Gesundheitsamt, Aufträge 297  
Gesundheitsdienst 63  
Gesundheitsspengel 66  
Gewässer 7, 8, 9  
Gewerbebeamte 227  
Gewerbeberechtigungen 224  
Gewerbebewegungen 225, 226, 227  
Gewerbliche Beherbergungsbetriebe 264 - 269  
Giftbezugslizenzen 63  
Giftbezugsscheine 63  
Glan 17  
Großkläranlage 253  
Grundbesitz der Stadt 247  
Grundstücke 7, 8, 9  
Gründungsintensität 214  
Grundwasserspiegel Strassitz 294  
Grüner Kreis 103  
Grünflächen 254  
Gurkwerk 287  
Gustav Mahler Musikschule 155  
Gustav-Mahler-Komponierhäuschen 159  
GWZ 2011 239  
Gymnasien 131, 132

## H

Hallenbad 296  
Handelsakademie 133, 134, 135, 136  
Handelsschulen 133, 134, 135, 136  
Hauptschulen 121, 123, 124, 125, 126, 127  
Hausanschlüsse  
    elektrische 287  
    Fernwärme 289  
    Gas 288  
Haushalte (VZ 2011) 22  
Hauskrankenhilfe 100, 101  
Heizgradtage 289  
Hilfeleistungen der Feuerwehr 259  
Hilfeleistungseinsätze 259  
Hilfswerk Kärnten 98  
Historischer Überblick 2  
Hochgaragen 282  
Höhere Bundeslehranstalt  
    Land- und Forstwirtschaft 133, 134, 135, 136  
    wirtschaftliche Berufe 133, 134, 135, 136  
Holzmesse Klagenfurt 224  
Horte 115, 116, 118  
HTL 133, 134, 135, 136  
Hunde, angemeldete 256  
Hundekotsackerlspender 257  
Hundelaufzonen 257  
Hypo-Group-Arena 166

## I

Impfungen 65, 66  
Index der Verbraucherpreise 228 - 233  
Inflationsrate 228 - 233  
Ingeborg-Bachmann-Museum 159  
Insolvenzen 179  
Integrierte Lohn- und Einkommensteuer 223



Islam 53

## J

Jazz-Club 169  
 Jugend am Werk 93  
 Jugendforum Mozarthof 112, 113  
 Jugendherberge 264, 265, 267, 269, 270  
 Jugendkulturzentrum 170  
 Jugendnotschlafstelle 106  
 Jugendwohlfahrt 92  
 Jugendwohlfahrtspflege 91, 92  
 Justizanstalt 177

## K

Kammer der gewerblichen Wirtschaft 223  
 Kanalisation 252, 253  
 Kärnten, Gliederung in Gemeinden 307  
 Katastralgemeinden 6, 8, 9  
 Katholische Pädagogische Hochschuleinrichtung 140  
 Katholisches Bildungswerk 158  
 Kidsmobil 170  
 Kinderbetreuungsstelle "Kinderwerkstadt" 120  
 Kindergärten 115, 116, 117  
 Kindergartenpädagogik 134  
 Kinderspielflächen, städtische 254  
 Kindertagesheime 115, 117, 118, 119  
 Kinderwerkstadt 120  
 Klagenfurter Ensemble 170  
 Klagenfurter Messe 224  
 Kläranlage 253  
 Klimatische Verhältnisse 10 - 15  
 Kolping Senioren-Stadtresidenz 94  
 Konkurse 179  
 Konservatorium 156  
 Konzerthaus 168  
 Koschatmuseum 159  
 Krabbelstuben 115, 116, 119  
 Kraftfahrzeugbestand 274  
 Kraftfahrzeuge 303  
 Krankenanstalten 55, 56, 57, 58, 59, 60  
 Krankenstände 62  
 Kriminalstatistik, polizeiliche 182, 183, 184, 185, 186, 187  
 Krippen 115, 116, 119  
 Kulturhäuser, städtische 162  
 Kurzparkzonen 282  
 Kwadrat 170

## L

Landarbeiterkammerwahlen 201  
 Landes-Wohn- und Siedlungsfonds 248  
 Landeskonservatorium 156, 157  
 Landesmuseum 159  
 Landtagswahlen 189, 191, 194  
 Landwirtschaftliche Fachschule 141  
 Landwirtschaftskammerwahlen 201  
 Lange Nacht der Museen 159  
 Läusebefall 68  
 Lebendgeborene 44, 49  
 Lebensberatung 109  
 Lebensmittelaufsicht 70, 71  
 Legitimierungen durch Eheschließungen 48

Lehrmittelsprüfungen, pädagogische Hochschule 138, 140  
 Lehrlinge 218, 219  
 Lehrlinge der Stadt 175  
 Lehrlingsheime 120  
 Lehrpersonen  
 allgemeinbildende höheren Schulen 131, 137  
 allgemeinbildende Pflichtschulen 122, 124, 125, 126, 127  
 berufsbildende mittl. und höh. Schulen 133 - 137  
 berufsbildende Pflichtschulen 128, 129, 130  
 Pädagogische Hochschule 138, 139, 140  
 Lehrstellensuchende 220  
 Leitungsnetz  
 elektrisches 288  
 Fernwärme 289  
 Gas 288  
 Lenkerprüfungen 280  
 Lohnsteuer - Steuerpflichtige 302, 303  
 Lohnsteuerpflichtige 222  
 Luftdruck und Bewölkung 10  
 Luftgütemessungen 75, 76  
 Lufttemperaturen 11  
 Lufttemperaturen, langjährigen Durchschnitt 13

## M

Magistratspersonal 171, 172, 173, 174, 175  
 Mandatsverteilung im Gemeinderat und Stadtsenat 195  
 Mandatsverteilung im Klagenfurter Stadtsenat 195  
 Mannschaftsstand 261  
 Maria Loretto; Strandbad 295  
 Masernimpfungen 65  
 Maturanten 138  
 Mehrzwecksporthallen 165  
 Messegelände, Veranstaltungen 163, 164  
 Mindestsicherung 90  
 Mittelschulen 121  
 Mobile Krankenpflege, Sozialhilfe Kärntner Frauen 100  
 Mobilfunksender 273  
 Mozarthof, Jugendforum 112  
 Müllabfuhr 84, 85, 86, 88  
 Mülldeponie 87  
 Müllverbrennungsanlage Arnoldstein 87  
 Museen 159  
 Musikforum Viktring 169  
 Mutter-/Elternberatung 92

## N

Nationalratswahlen 188, 191, 193  
 Natürliche Bevölkerungsbewegung 39, 40, 41  
 Nettoeinkommen 221  
 Neue Mittelschulen 121, 123, 124, 125, 126, 127  
 Nicht-Erwerbspersonen 23  
 Niederschläge 12, 13  
 Notariate 180  
 Notarzteinsatzfahrzeug 73  
 NUTS-Gliederung Österreichs 308

## O

Obdachlosenheim 95  
 Öffentliche Beleuchtung 252  
 Öffentliche Straßen 252  
 OIKOS 102, 103

Open-Air-Kino 170  
Ord. Hörer an wissenschaftlichen Universitäten 152  
Ordentliche Hörer an Fachhochschulen 143  
Ordnungsamt 179  
ORF-Theater 167  
Österreichische Diabetikervereinigung 63  
Österreichische Rheumaliga - Landesgruppe Kärnten 63  
Österreichischer Herzverband 62  
Österreichisches Rotes Kreuz 72, 73  
Ozonbelastung 75

## P

Pädagogische Hochschule Kärnten 138, 139, 140  
Park & Ride 281  
Parkgebühren 283, 284  
Parkgenehmigungen in der Innenstadt 283  
Parkplätze 281, 282  
PAX Bestattung 297  
Pensionisten des Magistrats 175  
Pensionistenclubs 99  
Pensionsaufwand der Stadtverwaltung 205  
Personal der Stadt 171, 172, 173, 174, 175  
Personalaufwand der Stadtverwaltung 205  
Personalausweise 177  
Pfarrämter 52  
Pflegeheime 95  
Pflegekinder 92  
Pflegepersonen in Krankenanstalten 55  
Pflegetage in Krankenanstalten 57  
Pfleglingsbewegung in Krankenanstalten 58  
Pflichtschulen  
    allgemeinbildende 122, 123, 124, 125, 126, 127  
    berufsbildende 128, 129, 130  
PKW-Bestand 274  
Plakatierung 298  
Planetarium 161  
Polizeianhaltezentrum 176  
Polizeistrafsachen 178  
Polytechnische Lehrgänge 121, 123, 124, 125, 126, 127  
Postämter 273  
Postautoverkehr 272  
Postleitzahlen 273  
Postpartner 273  
Praktische Ärzte 60, 61  
Private Lehranstalt für Ehe- und Familienberatung 141  
Privatkonkurse 179  
Privatquartiere 264, 265, 267, 269, 270  
Pro Mente 94  
Problemstoffsammlung 88  
Prostituierte 64  
Psychosoziales Beratungszentrum 105, 106

## R

Rad- und Fußwege 252, 254  
Radioapparate 167  
Rainbows 113  
Rechnungsabschluss 202, 203, 204, 205, 206, 207  
Rechtsanwälte 180  
Reifeprüfungen 138  
Reisepässe 177  
Religionsaustritte 54

Religionsbekenntnis, Änderung 53  
Reptilienzoo 161  
Robert-Musil-Museum 159  
Römisch-katholische Kirche 51  
Rotes Kreuz Klagenfurt 72, 73  
Rudolf-Steiner-Schule 122, 125, 127

## S

Sammelmengen 87, 88  
Sanitätspersonal 55  
Säuglingssterblichkeit 40, 46  
Sauna, städtische 296  
Schneehöhe 12  
Schreibergärten 254  
Schulden 207  
Schulen 121, 122, 123, 124, 125, 126, 127  
Schülerheime 120  
Schulgesundheits 68  
Schulpendler 145  
Schwangeren-Turnen 67  
Schwefeldioxydmessungen 75  
Seniorenclubs 99  
Sommerkinderbetreuung 114  
Sommerzeit - Beginn und Ende 18  
Sonderschulen 122, 124, 125, 126, 127  
Sonnenscheindauer 12, 15  
Sozial- und Gesundheitssprengel 66  
Sozialhilfe 89  
Sozialhilfeempfänger 89  
Sperrmüll 85  
Spielsuchtberatung 105  
Sportanlagen 166  
Sporteinrichtungen 165  
Sportpark 166  
Sportschnuppern 167  
Sportvereine 165  
Sportzentrum Fischl 166  
Sprengmittelangelegenheiten 177  
Staatsangehörigkeit der Wohnbevölkerung 36, 37, 38  
Stadtbezirke 4, 5  
Stadteigene Objekte 246  
Städtetourismus 301  
Städtevergleich 299 - 303  
Stadtgebiet 3, 7  
Städtisches Personal 171, 172, 173, 174, 175  
Stadtpfarrturm 160  
Stadtplanung 249  
Stadttheater 168, 169  
Stadtwerke AG 272  
Stadtwerke Klagenfurt  
    Bilanzen 210  
    E-Werk 287, 288  
    Fernheizkraftwerk 288, 290  
    Gaswerk 288, 290  
    Wasserwerk 291, 292  
Staubniederschlag 75  
Sternwarte 161  
Steuerpflichtige Arbeitnehmer 303  
Strandbad Maiernigg 295  
Strandbäder 295  
Straßen, öffentliche 250  
Straßenbau und Straßenerhaltung 250  
Straßenbeleuchtung 251



Straßenverkehrsunfälle 275, 276, 277, 278, 279, 303  
Streetwork 105  
Stromversorgung 287  
Studentenheime 120  
Studienabschlüsse, Fachhochschulen 142  
Studienabschlüsse an der Universität Klagenfurt 148  
Studienberechtigungsprüfungen 153  
Studierende 146, 147, 148  
Suchtgefahrenberatungsstelle Caritas 104

## T

Tagesheim der Caritas 96  
Tagesmutter, Aktion 114  
Taxistandplätze 281  
Telekommunikation, Netzlänge 288  
Theater 167  
Tiefgaragen, öffentliche 282  
Tierschutzkompetenzzentrum 257  
Todesursachen 47  
Tourismus 264, 265, 266, 267, 268, 269, 270  
Tourismusgesetz 200  
Trinkwasseruntersuchungen 69

## U

Übernachtungen 265, 266, 267, 268, 269  
Übernachtungen, Fremdenverkehr 265, 266, 267, 268, 269  
Übertragbare Krankheiten 64  
Umweltbeschwerden 80  
Umweltschutzmassnahmen, Förderungen 75  
Umweltschutzmessungen 69  
Unehelich Lebendgeborene 44  
Unikum 170  
Universität Klagenfurt 144 - 152  
Unterhaltungsvorschussgesetz 91  
Unternehmensneugründungen 214

## V

Verbraucherpreisindex 228, 229, 230, 231, 232, 233  
Vereine 176  
Verkehrssignalanlagen 251  
Verkehrsunfälle 276, 277, 278, 279  
Verkehrszählung 285, 286  
Verletzte bei Straßenverkehrsunfällen 276, 279  
Verluste und Funde 178  
Versammlungen 176  
Verweildauer in Krankenanstalten 58, 59  
Viehbesitzer 256  
Viehbestand 256  
Viehbestand und Viehbesitzer 255  
VIVA 102  
Volksabstimmungsergebnisse 200  
Volksbefragungsergebnisse 200  
Volksbegehren 199  
Volkshilfe 94  
Volkshochschule Klagenfurt 154, 155

Volkskino 170  
Volksküche 96  
Volksschulen 121, 123, 124, 125, 126, 127  
Volkszählungsergebnisse 21  
Volkszählungsergebnisse 2011 21, 22, 24, 304, 305, 306  
Voranschlag 208, 209  
Vornamen, häufigste 45  
VZ 2011 22, 23, 24

## W

Waffenangelegenheiten 177  
Wahlergebnisse 188 - 198, 201  
Wahlsprengel 4, 5  
Währungen; Währungsumstellungen 210  
Waldflächen 254  
Wanderungsbewegung 39, 42, 43  
Wappensaal im Landhaus 159  
Wasserabgabe 291  
Wasserrförderung 291  
Wasserversorgung 291  
Wasservogelzählung 81  
Wasserwerk 292  
Weitere Wohnsitze 25, 26, 27, 28  
Wildabschuss 258  
Wind und Wetter 14  
Windrichtungen 14  
Windrichtungen nach Tageszeiten 14  
Winterdienst 251  
Wirtschaftsförderungsinstitut 156  
Wissenschaftliches Personal an der UNI Klagenfurt 152  
Wohnbau 244, 245  
Wohnbauförderung 248  
Wohnbeihilfe 249  
Wohnbevölkerung 25 - 30, 33, 34, 35, 36, 37, 38, 39, 41  
Wohnbevölkerung (VZ 2011) 21, 24  
Wohnbevölkerung Kärntens 304 - 306  
Wohnungen 240, 241, 242, 243, 244, 245  
Wohnungen (GWZ 1971, 1981, 1991 u. 2001) 236  
Wohnungen (GWZ 2011) 236, 237, 238, 239  
Wohnungsbestand, stadteigener 246  
Wohnungssuchende beim Magistrat 246  
Wassertemperatur Wörthersee 16  
Wörtherseestadion 166

## Y

Youth Points 114

## Z

Zählsprengel 4, 5  
Zahnärzte 60, 61  
Zugewiesene Wohnungen 246  
Zugezogene 42, 43  
Zuweisungen 203, 205, 209